

広報

みなまた

あなたとまちをいっしょなく



つなごろう日本

9

2017.Sep.No.1369

星空と輝く恋の島  
親水護岸から望む夜の恋路島

がまだすけん!  
GAMADASUKEN! KUMAMOTO!  
熊本! 水俣市



5

## 自分のまちを知り、夢や希望を提言 子ども議員体験

8月17日、水俣環境アカデミアで、子ども議員の提案発表会が行われました。これは、水俣市青少年育成市民会議が毎年「子ども議会」として開いているものです。今年、市役所が仮庁舎に移転して議場が使用できないため、「子ども議員体験」として実施しました。

参加したのは、市内の小学6年生から中学3年生までの16人。4つのグループに分かれて、実地調査や視察を行うなど、発表に向けて準備を重ねてきました。発表会では、それぞれグループごとにまとめた調査結果を発表。「特産のお茶を使ったうどんを開発してPRしてはどうか」など、市執行部に対して堂々と提案を行いました。

### Contents - 目次 -

- 02 フォトリポート 子ども議員体験
- 04 まちのわだい  
交通指導員に委嘱状を交付 ほか
- 08 市役所からお知らせです  
快適で住みよい環境をつくる下水道 ほか
- 11 連載  
ここカラ ～こころとカラダのお話～  
【新連載】GO!豪!グレッグ
- 12 暮らしの情報  
「恋路島で浜遊び」恋路島に渡って島や浜で遊ぼう ほか  
みな図書 日本一の読書のまちづくり  
市長コラム「東奔西走」
- 22 お知らせ  
ヒアリに気をつけて!
- 23 フォトリポート  
給食センターまつり ほか
- 24 がまだす水俣人辞典  
水俣高校弓道部初のインターハイ出場  
松田大昂 さん

### 今月の表紙

星空と輝く恋の島



雲ひとつない夜空。月も沈んで、頭上にあるのは輝く星ばかり。そんな景色に誘われて、カメラを担いでエコパーク水俣・親水護岸へ。静かな水面には、後光さす恋路島が浮かんでいました。かすみに柔らかに映るのは、対岸・長島町の明かりでしょうか。もしかしたら、本当に恋の神様が島に降りてきたのかもしれない。  
(8月28日撮影)

水俣市役所は、環境管理の国際規格「ISO14001」を自己宣言しています。再生紙を使用し、両面印刷で枚数を抑制、その後リサイクルしています。「広報みなまた」もリサイクルできます。各家庭や事業所などでも、協力をお願いします。



1\_ 吉本哲裕教育長から子ども議員として委嘱を受けた。本格的な委嘱状に、ちょっと緊張の面持ち 2\_ 市議会議員が講師となって、議員の仕事や活動について学んだ 3\_ グループに分かれて事前学習 4\_ 水俣の「水」の出発点の一つ、寒川水源を見学

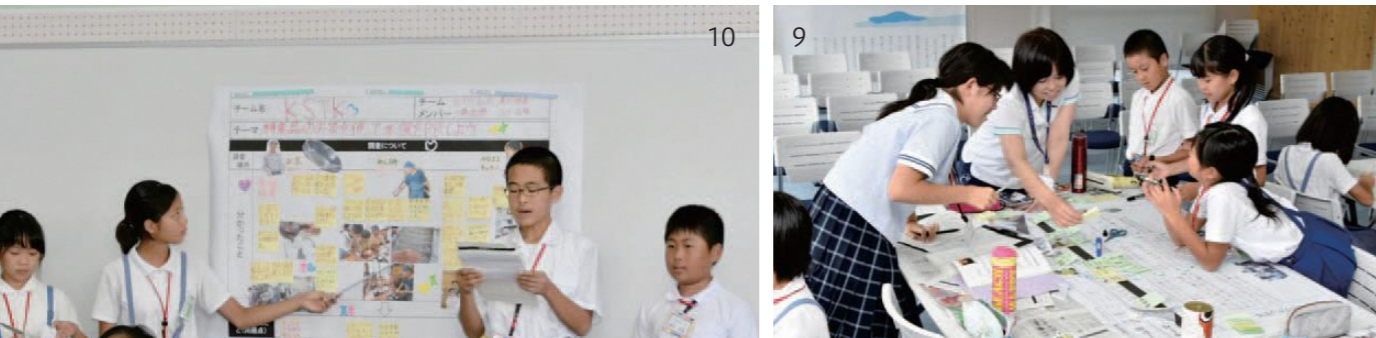

5\_ 記念撮影 6・7・8\_ 「安全で心安らかにいきいきと暮らせるまち」がテーマの班は、実地調査で路線バスの現状を視察した 9・10\_ 調査結果をまとめて発表。市の課題に対して堂々と提案した 11\_ 西田市長が修了証を授与

7/25 ありがとうエリカ! ようこそグレッグ♪  
7/26 国際交流員 (CIR) が交代

市の国際交流員として2年間勤務したエリカ・エグナーさんの任期が、7月29日に満了となりました。7月25日、西田市長からエリカさんに感謝の気持ちを伝えるとともに、「水俣ふるさと大使」の任命書を手渡しました。エリカさんは今後、アメリカに戻り大学院で日本語の翻訳・通訳についてさらに学びます。



▲退任したエリカさん(左)と着任したグレッグさん(右)

7/25 県の代表として、全国に挑戦!  
水高生がインターハイ、国体に出場

水俣高校からインターハイや国体に出場する生徒8人が市役所を訪れ、西田市長に出場を報告しました。



▲県の代表として頑張ってきます!

7/4 交通指導員として16年の山口さん  
県が交通安全功労者として表彰

交通指導員の山口義雄さん(牧ノ内)が、今年5月26日に、県から交通安全功労者として表彰されました。この日、山口さんは市役所を訪れ、市長に受賞を報告しました。



7/4 交通の安全を見守る交差点のヒーロー  
交通指導員に委嘱状を交付

市は、交通指導員として11人に委嘱状を交付しました。指導員の任期は2年。主に通学路などの街頭で交通指導にあたります。委嘱を受けた交通指導員と指導場所は次のとおりです。



7/28 ごみやリサイクルのこと、楽しく学んだよ♪  
市公民館「夏休み子ども教室」

市公民館が、子どもたちを対象に、環境問題に対する正しい理解と知識を深め、環境の大切さを楽しく学んでもらおうと「夏休み子ども教室」を開きました。



7/28 水高生が中国の学生と交流  
青少年国際理解プログラム

中国南寧市の中学生(日本の高校生に相当)らが水俣高校を訪問し、水高生と交流しました。



▲茶道を体験する中国の中学生たち

7/23 カメラを通して見た優しい「まなざし」  
半永一光さん写真展

7月22日から10月31日まで、水俣病資料館で、水俣病胎児性患者・半永一光さんの写真展「まなざし」が開かれています。



▲半永さんと半永さんの写真について話す吉崎さん(中央)

7/23 守り継ぎたい「土つき唄」  
丸島祇園さん祭りで披露

7月23日に丸島神社で行われた祇園さん祭りで、地域の有志が復活させた「土つき唄」が披露されました。「土つき唄」は、新築工事の基礎固めの際に歌われた労作歌。かつては全国で見られ、水俣市でも昭和35年頃まで歌われていたが、建築技法の近代化と共に姿を消していました。



▲(上)披露した「土つき唄」(下)木製の手作り小道具

新しい庁舎のあるべき形を示す

7/28

建替検討委員会が市へ答申

水俣市本庁舎建替検討委員会（秋元一秀委員長）が、本庁舎建て替えについての基本構想案を市に答申しました。構想案は、同委員会がこれまでの6回にわたる議論を踏まえてまとめたもの。新庁舎の規模や機能などの他、建設候補地を市内中心部（六ツ角周辺）と旧庁舎周辺の2カ所とするなどが盛り込まれています。答申を受けて、市は、新庁舎建設基本構想を策定し、広報みなまたなどを通じて公表することとしています。



▲西田市長に基本構想案を手渡す秋元委員長（右）

国水研の研究者と楽しく学ぼう！

7/29

国水研一般公開

国立水俣病総合研究センターが施設を一般公開し、科学イベントを行いました。これは、「国水研つてどこにあるの?」「何をしているところ?」といった疑問に答えようと、施設の紹介を兼ねて行っている取り組みです。ものづくりによるリハビリ体験や、水の循環を学ぶ「雲のべんきょう」、空気の重さを見る実験、「スライムづくり」などがあり、来場者は国水研の研究者と一緒に楽しく科学を学びました。



▲ちりめんの中に紛れた小さな生き物を見つけて海の多様性を知る

皆さんのご意見、聞かせてください

8/3 ~22

市長と語る地域懇談会

市は、8月3日から22日にかけて、市内7カ所です。市長をはじめ市の各部署長らが出席して「市長と語る地域懇談会」を開きました。これは、住民と直接意見を交わす中で、市政への理解を深め、地域の課題をくみ取って市政に反映していくための取り組みです。それぞれの会場では、市長が取り組む主な事業や市役所本庁舎の建て替えなどについて、西田市長が施政方針などに基づいて自ら説明。集まった地域の住民と意見を交わしました。



▲市の取り組みについて話す西田市長（写真右）

水高生・慶應大生・留学生らが

8/4

環境がテーマのデジタルアートを制作

水俣高校生が、もやい館で、慶応大生・留学生らと協力して環境をテーマとした「デジタルアート」を作り、公開しました。これは、市が取り組む「高度連携未来塾」の一つとして行われたもの。高度な技術を応用して水俣市の環境をアートとして表現する過程で、高度な学びと環境問題への理解を深めることを目的としています。

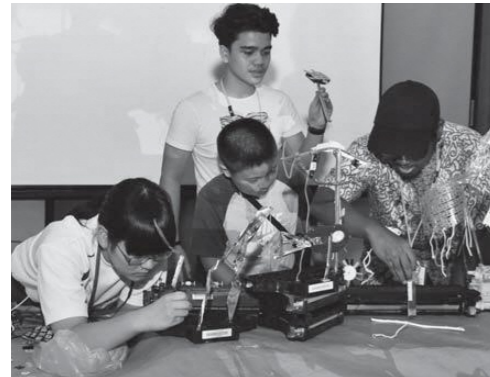

▲電子機器の廃材などで作る影絵アート

周囲の音に反応する照明、電子機器廃材による影絵アートなどを制作しました。

想像して、創造しよう

8/1

創作童話ワークショップ

市立図書館が、7月26日から8月1日まで、物語を創造する力を育むことを目的に、創作童話ワークショップを開きました。8月1日は水俣環境アカデミアで、中学生を対象に「もうひとつの時間」についてなにより?」をテーマに開催。講師の作家・本木洋子さんの助言のもと、地球が誕生してからの46億年を1年に見立てた「地球カレンダー」を作成し、時間の流れを違う視点で見るといふことを体験。「もうひとつの時間」から想起する物語の創作に挑戦しました。



▲長い地球の歴史の中では豊かな現代もごく一瞬のできごと

英語でのコミュニケーション、もっと身近に

8/3

「国際交流カフェ in みなまた」

市は、スーパーグローバルハイスクールに指定された水俣高校への支援の一つとして、「国際交流カフェ」を初めて開きました。県内の留学生や外国語指導助手（ALT）などとして働く人たちの交流を通して国際的な理解を深め、英語を使ったコミュニケーション能力を高めることを目的としています。参加したのは、市内の中高生など約70人。ゲームや会食の他、英語での市内の名所案内などを通して、実践的な英語でのコミュニケーションに挑戦しました。



▲ゲームを通して英語でコミュニケーション

学校で学べない高度な環境学習

8/9

ジュニアサイエンスセミナー

市は、環境アカデミアで、子どもたちが専門的な環境学習に取り組む「ジュニアサイエンスセミナー」を開き、小・中学生27人が参加しました。自ら考え学ぶことができる人材を育てることを目的としています。講師を務めるのは大学教員や研究者など。参加者は「食べ残しなどのゴミから燃料を作る」、「植物の力で電気をつくる」などテーマごとに5つのスクールに分かれて実習体験を行いました。「携帯電話の中から宝探し」と題したスクールでは、電子機



▲携帯電話を分解し、使われている金属を分析した

器に使われているレアメタル（希少金属）の量を分析し、リサイクルの重要性を学びました。

皆さんの支えに感謝を込めて

8/10

イチロー選手のバットを寄贈

水俣病胎児生患者らでつくる「若かった患者の会」が、2月に開いた石川さゆりさんのコンサートで贈られた米大リーグ・イチロー選手のサイン入りバットを、市に寄贈しました。このバットは、石川さんと親交のあるイチロー選手から同会に、石川さんを通じて贈られたもの。コンサート開催を支えてくれた多くの人への感謝を込めて、新庁舎に展示してほしいとの思いから寄贈を決めました。バットは、当面の間、水俣病資料館で展示されます。



# 市役所からお知らせです

## 下水道



快適で住みよい環境をつくる下水道

★公共下水道への接続をお願いします

公共下水道は、川や海などの水環境を守り、衛生的な生活に欠かせない施設です。しかし、せっかく整備しても接続しなければ、その効果をあげることはできません。すでに公共下水道が整備された地域で、接続が済んでない家庭や事業所は、速やかに接続してください。

★排水設備の新設・増改築は指定店で！届け出も必要です

トイレの水洗化や、排水設備工事（設置済み設備の軽微な補修は除く）は、市が指定している工事が行なうことになっていきます。また、市へ届け出て検査も受ける必要がありますので、工事店とよく相談してください。

店舗の場合、検査を受けないと営業が開始できない場合があります。指定工事店は市のホームページ

ジで確認するか、問い合わせてください。



★不審な業者にご注意！

「宅地内の下水管の清掃を頼まいませんか？市役所から依頼されてきました」などと話し、宅地内の下水管を調べたり、高額な料金を請求する市外業者がいるという情報が寄せられています。市から業者に依頼することはありませんので、十分に注意してください。

★下水道を使わなくなった場合は、休止、廃止の届け出が必要ですよ

家屋の解体・撤去などにより今まで使用していた下水道を使用しなくなったたり、一定期間使用しない場合は、市に届け出が必要ですよ。届け出がないと、使わない間も下水道使用料がかかる場合がありますので、注意してください。



★「グリーストラップ」の設置・管理・清掃が必要です

「飲食店業の皆さんへ」「グリーストラップ」とは、生ごみや油脂を直接下水管に流さないように、一時的に溜める施設のことです。飲食店の厨房などで油を使用する店舗などは、グリーストラップを設置して、市の確認を受けてください。適正な設置・管理・清掃がされないで、店内の排水設備や下水管を詰まらせ、悪臭が発生するなど、営業に支障が出たり、周辺に住む人への迷惑になります。

影響を受けた人へ補償が必要になる場合もありますので、グリーストラップが十分な能力を発揮できるように適正に管理し、油などを流さないようお願いします。

既にグリーストラップを設置している人は、残飯や油で一杯になっていないか確認してみてください。設置後は、直ちに清掃業者と契約し、定期的な清掃を心がけましょう。

★台所の油などは使いきり心がけ、下水道に流さないで

■問い合わせ 下水道課 ☎ 61・1627 / 市ホームページ <http://www.city.mina.nata.lg.jp/>



下水道マスコットキャラクター「スイスイ」

などの異物を台所などから下水道に流すと、下水道内で固まり、詰まりや悪臭の原因となります。また、敷地内の下水管に詰まりなどが生じた場合は、自身の責任で費用を負担し、指定工事店に清掃などを依頼していただくこととなります。使用済みの食用油は、各家で他の料理に使うなど、使い切りを心掛けていただくとともに、鍋や皿に付いた少量の油は、新聞紙や古布などでふき取り、燃やすごみとして出していதாகか、量が多い場合には、月1回の資源ごみの日に、地域のごみステーションに市が配布した専用容器に資源ごみとして、分別して排出してください。

## 合併処理浄化槽を 設置する人に 補助金があります



トイレの水洗化を考えている人、必見です！

★合併処理浄化槽って何？

トイレや台所、風呂などからの排水をきれいな水にして放流するための設備です。設置すると家の周りの臭いや汚れが減り、生活環境が良くなります。

★補助の内容は？

市では、公共下水道が整備されていない地域で、住宅に合併処理浄化槽を設置する人に、補助金を交付しています。さらに、くみ取り式トイレや、し尿のみを処理する単独処理浄化槽からの転換設置を推進するため、高齢者・障がい者のいる世帯、市内業者が浄化槽を施工するなど条件に該当する場合は、補助基本額に補助金が加算されます。

※詳しくは、下表を確認してください。

### 合併処理浄化槽設置補助金額

浄化槽の種類	補助基本額 (A)	加算額		単独槽撤去加算額 (上限) (D)
		対象者区分 (B)	業者区分 (C)	
5人槽	332,000円	100,000円	100,000円	90,000円
7人槽	414,000円	150,000円	150,000円	90,000円
10人槽	548,000円	200,000円	200,000円	90,000円

環境にやさしいうちもするからー

※住宅の延べ床面積が130㎡を超えない場合は5人槽、130㎡以上は7人槽、二世帯住宅は10人槽を設置します。130㎡以上でも要件を満たせば5人槽が設置可能です。  
※「補助金額」= (A) + (B) + (C) + (D)  
設置に要した費用が補助金額未満の場合は、その額が補助金額となります。  
※新築の場合や、この補助金を受けて設置した浄化槽（原則、設置後12年を経たもの）の撤去などに伴い新たに設置する場合は、補助基本額のみで加算額はありませぬ。

★補助金を申請できるのはどんな人？

公共下水道が整備されていない地域で、住宅や公民館などに合併処理浄化槽を設置する人が対象です。住宅については、申請者本人が生活の本拠として居住する場に限りです。

★補助金申請の期限日は？

平成30年1月31日(水)です。※予算がなくなり次第締め切ります。残り40基程度です。

★浄化槽の設置後は？

法定検査、保守点検、清掃などの維持管理が必要です。

■問い合わせ 下水道課 ☎ 61・1627

## 必見！

### 現在、補助金を加算しています

くみ取り式トイレの世帯や、し尿のみを処理する単独処理浄化槽を設置している世帯で、下表の「加算の条件」に該当する場合は、補助金を加算します。

◆対象者区分 (B) (合併処理浄化槽利用予定世帯が、次のいずれかに該当する場合)

- ① 65歳以上の人が含まれている世帯
- ② 要介護認定を受けた人が含まれている世帯
- ③ 「身体障害者手帳」などを持つ人が含まれている世帯
- ④ 児童扶養手当などの受給者が含まれている世帯
- ⑤ 生活保護を受給している世帯
- ⑥ 市民税が非課税である世帯
- ⑦ 地区環境協定に参加している世帯
- ⑧ 水俣市環境ISOに登録している世帯



◆業者区分 (C) (施工業者が次のいずれかに該当する場合)

- ① 水俣市内に事業所があり、県知事へ登録・届出をしている場合
- ② 水俣市外に事業所があり、県知事へ登録・届出をしていて、水俣市民を雇用している場合
- ③ 水俣市民である浄化槽設備士が施工または監督を行う場合

◆単独処理浄化槽の撤去費加算 (D)

合併処理浄化槽への転換、設置にあたり、既設の単独処理浄化槽を撤去するとき

# 市役所からお知らせです

## 国保



### 国民健康保険の保険証を更新します

現在使用中の国民健康保険被保険者証(保険証)は、9月30日(土)で期限が切れます。新しい保険証は、世帯ごとにまとめて、9月中旬から簡易書留で郵送します。

### ★新しい保険証が届いたら

- 保険証を台紙からはがしてください。
- 内容(氏名・性別・生年月日・住所など)に誤りがないかすぐに確認し、裏面の注意事項をよく読んでください。
- 有効期限が過ぎた保険証は使用できません。

### ★保険証の取り扱い

- 70歳から74歳までの人が医療機関にかかる時は、保険証と7月に郵送した高齢受給者証と一緒に提示してください。
- 紛失に注意し、大切に保管してください。
- 保険証の裏面には臓器提供の意思表示欄があります。記

入った場合は、台紙裏面の個人情報保護シールを意思表示欄に貼ってください。

○就職などで他の健康保険に加入した人は、国民健康保険の喪失の届けを出してください。届け出があるまで保険税がかかり続けます。

### ★国保税が未納の世帯は…

国民健康保険制度の公平性を期するため、国民健康保険税に一定以上の未納がある世帯には、「短期被保険者証」や「資格証明書」を窓口で交付することになります。未納の保険税がある人は、そのまま放置せずに、必ず窓口で相談してください。

- 問い合わせ 市民課 ☎ 61・1633

## 統計調査



### ご協力ください！ 就業構造基本調査

9月上旬から市内の一部地域(10調査区150世帯)で調査を実施します。この調査は、普段の就業状態や就業に関する希望などを調査します。調

## 環境



### ごみ分別は正しく行ってください

毎週水曜日のプラ製容器包装にペットボトルが混入しているのが目立ちます。ラベルとふたはプラ製容器包装ですが、ペットボトル本体は、月2回の資源ごみの日に出してください。

### ★燃やすごみは中が見える状態で出してください

異物や危険物の確認のため、ごみ袋は透明か半透明の袋で出してください。おむつなど

## 税



### 納期はお忘れなく！ 納期限&口座振替日

税目	期別	納期限	口座振替日
国民健康保険税 後期高齢者医療保険料 介護保険料	第3期	10月2日(月)	9月27日(水)

- 問い合わせ 納期限内の納付にご協力を  
お願いします。  
税務課 ☎ 61・1630



## ココカラ

— 心とカラダのお話 —  
夏の疲れが出やすい時期。快眠でこころもからだも健康に！  
今月も【ココカラ】お届けします。

### 睡眠のお話

#### ★あなたの睡眠は快適ですか？

- 「睡眠」は健康を維持するための大きな要素です。あなたは快適な睡眠がとれていますか？
- 夜、なかなか寝付けない
  - すっきり起きられないことが多い
  - 昼間に強い眠気に襲われることがある
  - しばしば夜中に目覚めてしまう
  - 朝早く目覚めて、再度眠れない
  - いつもなんとなく体がだるい
  - 長時間眠ったはずなのに疲れが取れない
- 当てはまる項目が多いほど快眠度が低くなります。

質のよい睡眠を取るために睡眠不足や眠れない状況が続くと、生活習慣病やこころの病

#### ★2週間以上眠れない日が続くあなたへ

- もしかしたら、うつ病のサインかもしれません。一人で悩まず、家族や友人、または専門医療機関や相談機関に相談してみてください。
- 寝る直前までテレビやスマホの画面を見ない
  - 寝酒をしない
  - 寝る前は読書や音楽でリラックスする
  - 昼間は20分程度を目安にする
  - 日中適度な運動で体を積極的に動かす
  - 毎朝、同じ時間に起床し朝日を浴びる
  - 睡眠不足が続く場合は、医師に相談する



#### 《相談窓口》

- こころの健康相談 第2・4水曜 水保保健所 ☎ 63・4104
- ※いきいき健康課でも相談を受けています。

- 問い合わせ いきいき健康課 (保健センター内) ☎ 62・3028



はじめまして！7月から水保市の国際交流員に就任したグレッグ・コーベットです。オーストラリアのアデレードから来ました。アデレードでは英語教師として働き、ボランティアとしていろんな文化交流イベントの運営に参加しました。今度は水保の国際交流員としてその経験を生かしていきたいと思えます。よろしくお願ひします！

趣味が映画鑑賞なので、今回はアデレード出身のスコット・ヒックス監督が製作した「シャイン」という映画を紹介します。この映画は、デイビッド・ヘルフゴットという才能豊かなピアノリストの伝記ドラマです。子どもの頃、多くのコンクールで賞を取ったヘルフゴットさんが精神の病気で入院するという話です。ヒックス監督がなぜ映画化したいと思ったのかというと、ヘルフゴットさんのコンサートに出席した時に本人の優しくて独特な性格に魅了され

たからです。この映画は資金調達に苦労し、ヒックス監督は自宅を抵当をかけるなど、完成までに10年がかかりました。公開された作品は高く評価され、アカデミー賞最優秀作品賞などにノミネートされた他、主人公を演じたジェフェリー・ラッシュさんが主演男優賞を受賞するなど、この映画が出世作となって、ヒックス監督は多くのハリウッド映画を監督するまでになりました。

オーストラリアでは、低所得で苦勞しながらもやりくりしている労働者のことを敬愛を込めて「オージー・バトラー」と呼んでいます。「シャイン」が世界の人の心に響いたのは、精神病を乗り越えて再びコンサートでピアノを弾けるようになったヘルフゴットさんが、苦難を乗り越え再起した「オージー・バトラー」だっ



# 暮らしの 情報

- ◎税務課  
市民税係 ☎ 61-1610  
収納対策室 ☎ 61-1630  
固定資産税係 ☎ 61-1620
- ◎市民課  
戸籍住民係 ☎ 61-1611  
年金医療保険係 ☎ 61-1633  
市民生活係 ☎ 61-1656
- ◎福祉課  
生活支援室(総務) ☎ 61-1640  
(生活支援) ☎ 61-1670  
子ども子育て支援室 ☎ 61-1660  
障がい福祉支援係 ☎ 61-1650
- ◎環境課  
環境政策室 ☎ 61-1612  
環境衛生係 ☎ 61-1613  
水俣病・もやい推進係 ☎ 61-1647  
環境クリーンセンター ☎ 62-4101
- ◎いきいき健康課  
健康推進係 ☎ 62-3028  
高齢介護支援室 ☎ 63-3051
- ◎都市計画課建築住宅係 ☎ 61-1621
- ◎土木課道路維持係 ☎ 61-1625
- ◎下水道課 ☎ 61-1627
- ◎水道局 ☎ 63-2604
- ◎教育総務課 ☎ 61-1637
- ※その他の窓口は ☎ 63-1111 へ  
お尋ねください。



## 「恋路島で浜遊び」恋路島に 渡って島や浜で遊ぼう!

- 日時 9月10日(日) 10時～14時
- ※荒天時中止
- 定員 先着14人
- 参加料 (保険料込み)  
○大人 千円  
○小学生以上16歳未満 500円(必ず保護者同乗)
- 服装 濡れてもよい服・滑りにくい靴・帽子
- 持参品 弁当・飲み物・タオル・着替えなど

- 集合場所 実生の森駐車場
- 申し込み方法 氏名、性別、年齢、連絡先電話をエコパーク水俣管理事務所へ直接申し込み、電話・FAX・メールにて申し込み込んでください。
- 申込・問い合わせ エコパーク水俣管理事務所 ☎ 62-7501 (FAX共通) / メール info@minamata-kouen.com



## 「運動会必勝塾」

- 小学生必見! 専門のインストラクターが速く走るためのポイントやスタートダッシュのコツを教えます。友達と一緒に楽しく学び、コツをつかんで速く走ろう。
- 日時 9月16日(土) 10時～11時30分
- ※雨天延期 9月23日(土)
- 場所 エコパーク水俣陸上競技場
- 対象者 小学生
- 参加料 500円
- 服装 運動をしやすい服、運動靴
- 持参品 飲み物、タオル
- 定員 先着20人
- 申込締切日 9月15日(金) 17時

- 申し込み方法 氏名、性別、年齢、連絡先電話をエコパーク水俣管理事務所へ直接申し込み、電話・FAX・メールにて申し込み込んでください。
- 申込・問い合わせ エコパーク水俣管理事務所 ☎ 62-7501 (FAX共通) / メール info@minamata-kouen.com

### 水俣病を学ぼう、水俣を知ろう、水俣を好きになろう

ほつとはつすを訪問し、ほつとはつすの活動や患者さんからの話を聞きます。お話を聞いたあとには、押し花のしおりづくりをして患

- ### あの頃のフォーク&ポップスコンサート2017
- 1970～90年代を中心に、あのころ聴いていた、歌っていた楽曲を、水俣市内のミュージシャンが集まって歌い演奏します。
  - あの頃を思い出して、一緒に歌いましょう。
  - 日時 9月30日(土) 18時～
  - 場所 もやい館3階ホール
  - 入場料 千円(高校生以下は無料)
  - ※全席自由、限定300席
  - チケット販売所 もやい館、おれんじ館、水光社本店、ブックシティー心堂
  - 問い合わせ コンサート実行委員会(市振興公社事務局) ☎ 62-3504

## 湯の児の海でマリンスポーツ イベントを体験しよう!

- 花火大会前に、マリンスポーツイベント体験会を開催します。
- スキューバダイビングやシーカヤック、アウトリガーカヌー体験など、普段よりリーズナブルな価格で体験できます。この機会に湯の児の海を楽しんでください!
- 日時 9月17日(日) 10時～17時(アウトリガーのみ15時まで)
- ※順延日 9月18日(月)・祝
- 再順延日 9月24日(日)
- 場所 湯の児海岸周辺

### ■実施内容

- 「スキューバダイビング体験」  
○講師 水俣ダイビングサービス SEAHORSE  
○開始時間 10時/14時  
※各回2～3時間程度、最大10人ずつ
- 参加対象者 12歳以上
- 参加料 7千円
- 「シーカヤック体験」  
○講師 海岳  
○開始時間 10時/11時30分/14時/15時30分  
※各回1時間程度、最大6人ずつ
- ※中学生以上は1人でも参加可能(ただし、ペア乗船に限る)、小学生以下は保護者同伴

### ○参加料 5千円

- 「アウトリガーカヌー体験」  
○講師 水俣アウトリガーカヌークラブ  
○開始時間 10時/10時30分/11時/11時30分/13時/13時30分/14時/14時30分  
※各回30分程度、最大5人ずつ
- 参加料 1500円
- 申し込み方法 電話で申し込みください
- ※シーカヤック、アウトリガーカヌーに関しては当日まで申し込みを受け付けています
- スキューバダイビングは9月8日(金)が申込締切日です。
- ※参加料は当日徴収します

## 第52回「がんサロン(未来へ) 来へ」定例会を開きます

- 「がんサロン(未来へ) 定例会」を開きます。がん患者と患者家族が対象です。支援をしたい人も参加できます。交流会では、お茶とお菓子を用意します。
- 日時 9月15日(金) 14時～(2時間程度)
- 場所 市立総合医療センター 西館6階
- 内容 交流会(意見交換会)
- 参加料 無料

- 問い合わせ 市立総合医療センター地域医療支援室 ☎ 63-8833

## 「憲法と民主主義を考える」講演会

- 日時 9月19日(火) 14時開演
- 講師 中島岳志さん(東京工業大学教授)
- 参加料 500円(高校生以下無料)
- ※託児希望の人は相談してください
- 問い合わせ みなまた九条の会・堀 ☎ 090-8411-0027

## ダンスパーティーの集いを開催します

- 中川明・中武ゆか組(A級・ラテン・スタンダード)を迎えて開催します。多くの皆さんの参加を待っています。
- ※デモンストレーション有り
- 日時 9月9日(土) 18時30分～21時
- 場所 市公民館2階ホール
- 参加料 無料
- 問い合わせ 水俣市ダンスポーツ連盟・山内 ☎ 090-1449-7213

## みな図書 日本一の読書のまちづくり

### ■図書館内9月特設コーナー 「心も体もリラックス」

残暑厳しいこの季節。「なんだか疲れた・・・」というあなたに癒やしをお届けします。見ただけで心が安らぐ本をたくさん用意しています。疲れた心と体を休ませてみませんか?

### ●最近人気の本!

- 古希に乾杯!ヨレヨレ人生も、また楽し/弘兼憲史
- せつない動物図鑑/ブルック・パーカー
- あえ麺100/堤人美・夏井景子
- 影裏/沼田真佑
- 祝言島/真梨幸子
- ゆめねこ/真珠まりこ

### オススメ in こどもセンター

松本 岳人 さん・陽樹 くん・彩芽 ちゃん  
子育ての心がけ「チャレンジ」

### オススメ本 『す〜べりだい』

(PHP研究所) / 鈴木のりたけ

「これを読むとまちがいなく盛り上がる」と読み聞かせをしている父から紹介され、子どもたちに読んでもらった。いろいろなすべり台がでてきて、読んで楽しく、聞いても楽しい絵本だった。言葉を文字や音で遊んだり、子どもたちも言葉に興味を持って、自分で絵本を読みたがるようになった。文が短めなので、寝る前や朝のちょっとした時間でも子どもたちと一緒に楽しむことができる。絵もすごく立体的で、読んでいると本当に遊びにでかけているように感じられた。みんな笑顔で、元気になるたくさんの人にオススメしたい1冊。

### みな図書川柳

みなまた環境絵本「すずこ」

休日は 自分に充電 図書館で  
詠み人 トーマスさん (54歳・薄原)

開館: 火曜日～金曜日 9時～19時 (土日祝日は17時まで)  
水俣市立図書館 ☎ 63-8401

**市総合医療センター「9月9日は救急の日」イベント開催**

救急医療の理解と認識を深めてもらうために、救急看護認定看護師による実技のデモンストラーションと、一般人の実技体験を行います。また、救急医療を紹介したポスターなども、展示します。是非来てください。

- 日時 9月8日(金) 9時～11時
- 内容 心配蘇生法などの実技展示と体験
- ※ポスターは9月4日(月)から展示します。
- 場所 市総合医療センター1階ロビー
- 問い合わせ 市総合医療センター ☎63・2101

**救急の日の行事  
あなたに役立つ救急講座**

9月9日を含む日曜日から土曜日までの一週間は「救急医療週間」です。その一環として、熊本県救急医療連絡協議会の主催で「防災意識を高めよう」をテーマとした救急講座が熊本県医師会館で行われます。医療センターでもサテライト会場として、A E

**環境センター企画展示  
「環境絵画コンクール」展**

「地球や地域で起こっている環境問題」や「わたしたちにとって大切にしたい環境」「自然とともに生きる」などをテーマに、熊本県内の小学生が日頃から環境について考えたり、感じたりしていることを表現した環境絵画の入賞作品を展示します。

- 場所・期間 ○環境センター 10月24日(火)～12月22日(金)
- グランメッセ熊本 平成30年1月9日(火)～3月31日(土)
- ※環境センターの開館時間は9時から17時(入館は16時30分まで)です。
- 問い合わせ 〒86710055、明神町55番1号、県環境センター ☎62・2000 / FAX 62・1212 / メール center@kumamoto-eco.jp (原則、月曜日休館)

**ギターの音色と楽しいト  
ークをお届けします**

ギターリスト井草聖二さん (FINGER PICKING) G DAY 2009で最優秀賞、オリジナルアレンジ賞受賞

Dの体験コーナーやインターネット回線を介した同時中継による講座の受講ができます。市民皆さんの参加を待ちます。

- 日時 9月13日(水) 18時～20時
- 場所 市総合医療センター西館6階講義室
- 参加料 無料
- 問い合わせ 市総合医療センター ☎63・2101

**マクロビオティック料理  
教室を開催します!**

玄米と野菜を基本にした素材本来のおいしさを引き出す料理を作ってみませんか? 今回のメニューは・玄米の三食おはぎ・れんこんステーキ・ごま豆腐・山芋ときのこのおすまし・ココナッツクッキーです。

- 日時 9月19日(火) 10時～13時
- 場所 はつのも・あそびの森こども園 純青館
- 定員 15人
- 講師 角屋敷まり子さん (正食協会師範)
- 参加料 1回千円(材料代、資料込)
- 申込・問い合わせ はつ

**公開講座「払っているだけの  
介護保険? はじめの1歩」**

本年度から水保市で、介護保険改正に伴う総合支援事業が開始されていることを知っていますか? 「突然」迎える介護ではなく、もう必要かもしれない介護をともに考えていきたいと思えます。全講義受講者には、修了証を発行します。参加は無料で誰でも受講できます。

- 日時 下表のとおり
- ※単発で受講可能です
- 場所 市公民館第一研修室
- ※10月17日(火)のみ第二研修室
- 申し込み方法 電話、FAX、メールのいずれかで申し込んでください。
- 申込・問い合わせ 熊本学園大学水保学現地研究センター ☎63・5030 / FAX 83・88

日時	講師	所属	タイトル
9月26日(火)	松本勝明さん	熊本学園大学社会福祉学部教授	社会保険の発展と介護保障
10月3日(火)	那須久史さん	熊本市高齢者支援センター ささえりあ帯山センター長	住民でつくる介護予防と生活支援
10日(火)	秋山真輝さん	社会福祉法人水保市社会福祉協議会 社会活動専門員	水保市における介護保険
17日(火)	黒木邦弘さん	熊本学園大学社会福祉学部准教授	認知症の人と家族を支える地域づくりを考える
24日(火)	下地明友さん	熊本学園大学社会福祉学部教授、医師	病いとのかかわりをめぐって

83 / メール n-genchu@kumagaku.ac.jp (土・日・祝日休館)

・あそびの森こども園 堀田・田中 ☎63・6721 / FAX 63・0134 / メール info@hatsuno.net

**メッセージに載せて  
花火をあげてみませんか?**

花火大会をきっかけに、家族や恩師、恋人など日頃言えない感謝の言葉や告知など、メッセージ花火を募集します。◆料金 6号玉1発1万円、尺玉(10号玉) 1発5万円

- 申込締切日 9月10日(日)
- 申し込み方法 申込用紙に必要事項を記入し、(一社)みなまた観光物産協会事務局まで
- 問い合わせ (一社)みなまた観光物産協会 ☎63・2079
- 日時 9月17日(日) 16時～22時
- 場所 湯の児温泉街へは一般車両通行止め
- ※宿泊客・関係者除く
- ※温泉街から出る車両は通行できます
- 問い合わせ (一社)みなまた観光物産協会 ☎63・2079

**水俣花火大会に伴い  
交通規制を行います**

9月17日(日) 16時～22時

**さつまいもの収穫体験**

収穫したさつまいもは家族1kgを持ち帰ることが出来ます。イベント企画もあります。皆さんの参加を待っています。

- 日時 10月22日(日) 12時～
- 場所 水俣福音キリスト教会前駐車場
- 問い合わせ さつまいも福祉会 ☎080・3959・3019

**ひまわりの花畑を見に行こう**

9月下旬から10月中旬にかけて、約4万本のひまわりが咲きます。健康促進のためにも、気分転換にも、日本一長い散歩コースに足を伸ばしてみませんか。

- 場所 日本一長い運動場 (市渡瀬)
- 問い合わせ さつまいも福祉会 ☎080・3959・3019

**水俣花火大会 in 湯の児**

水俣の夏の風物詩として、地域振興やもやいにつながることを目的とする花火大会を開催します。

- 開催日時 9月17日(日) 19時30分～
- ※雨天順延の場合9月18日(祝・月)
- ※18日荒天の場合9月24日(日)に順延
- 場所 湯の児護岸
- 問い合わせ (一社)みなまた観光物産協会 ☎63・2079

**JAあしきた 自然災害に強い! JA建物更生共済『むてきプラス』**

ポイント① 低廉な掛金で大きな保障が得られるプランが登場!  
ポイント② 水災時の各種共済金のお支払いが充実しました!  
ポイント③ 実損てん補方式が登場! & 付属建物・工作物自動保障!

他にも一時資金を活用して、高利回りの貯蓄と保障を兼ねた『振替払プラン』も好評受付中です! ご家庭の大切な家財を災害(地震・火災・落雷等)からしっかり守る『MY家財』もご用意しております! 「JAとのお取引はこれから」というお客様もお気軽にどうぞ。詳しくはJAあしきた水俣基幹支所 TEL 63-2148 まで

【有料広告】



市ふれあいセンター  
イベント情報

★ふれあい「飯の日」

県内で活発になつてきている「子ども食堂」。地域の人が繋がり、支えあえる居場所づくりを目指していきましても利用できます。子どもだけの参加も大歓迎です！同時にボランティアも募集しています。

■日時 毎月第2土曜日 11時～14時(9月は9日開催です)

■参加料 幼児無料、中学生以下100円、高校生以上300円

★定期開催！編み物教室

リング編み、カギ編みなどの編み物教室を定期開催します。「カギ編みをしてみたいけど図面の読み方がわからない」「編めたら素敵だな」など初心者からでも楽しめます。

■日時 毎月第3火曜日 13時～

■参加料 300円～500円

■持参品 その都度変わります。問い合わせてください

■定員 15人程度

■問い合わせ 市ふれあいセンター ☎84・9909



武道無料体験会  
参加者募集

武道館では次の日程で武道の無料体験会を行います。日本古来の武道を体験してみま

武道名	対象者	実施曜日	時間
空手道 (空心会)	5歳以上	(火)・(木)・(金)	19:00～21:00
空手道 (空専塾)	5歳以上	(月)・(水)	19:30～21:30
空手道 (極真会館)	5歳以上	(火)・(土)	19:30～21:30
空手道 (正空塾)	高校生以上	(月)・(木)	19:30～21:30
空手道 (倉本道場)	小学生以上	(土)	19:30～21:30
剣道	小・中学生	(月)・(水)・(金)	17:00～19:00
柔道 (道志館)	5歳以上	(月)・(水)・(金)	18:00～19:30
柔術	中学生以上	(月)	19:30～21:30
		(土)	17:00～19:00
弓道	社会人	(月)・(金)	18:30～21:00
居合道	高校生以上	(月)・(木)	19:00～20:30
合気道	小学生以上	(月)・(木)・(金)	19:30～20:30
杖道	小学5年生以上	(水)	19:00～21:00
健康太極拳	社会人	(火)	19:30～21:00

せんか。種目により体験会の時間が異なります。必ず事前に申し込んで下さい。

■日時 9月11日(月)～16日(土)の間の左表に記載の日時

■場所 市立武道館

■持参品 運動が出来る服装、タオルなど

■申込・問い合わせ 市立武道館 ☎62・1717

※日曜日は休館です



水俣市社会福祉協議会  
職員採用試験

平成30年度採用予定の職員採用試験を行います。

■日時 10月15日(日) 9時～

■場所 水俣市社会福祉協議会会議室(もやい館内)

■職種・受験資格 次の職種のいずれかに該当する人で、昭和47年4月2日以降に生まれただ人

①保健師の資格を有する人または大学などを卒業見込みで、平成30年3月までに免許取得見込みの人(保健師に準ずる者として、地域ケア・地域保健などに関する経験のある看護師も含みます)

②主任介護支援専門員の資格を有する人

※地方公務員法第16条に規定する欠格条項などにあてはまる人は、受験できません。試験案内を確認してください。

■採用予定数 各若干名

■試験内容

①保健師 教養試験、職場適応性検査

②主任介護支援専門員 社会人基礎試験(職務基礎力試験、職務適応性検査)

■試験までの流れ 申込書請求→申込手続→受験票交付→採用試験受験

◆申込書請求について

①直接来所 水俣市社会福祉協議会に備え付け。

②郵便請求 申込書返送のための返信用封筒(宛先明記140円切手貼付、A4サイズが入るもの)を同封し、封筒の表に「職員(保健師・主任介護支援専門員)採用試験申込書請求」と朱書きして、請求してください。

③社協ホームページ 試験案内、採用試験申込書、受験票をダウンロード。

◆申込手続について

■提出書類 採用試験申込書、受験票(必要事項を記入したもの)

①直接来所 水俣市社会福祉協議会に提出してください。

②郵送申込 受験票返送のための返信用封筒(宛先明記82円切手貼付)を同封し、封筒の表に「職員採用試験申込」と朱書きして送付してください。

■申込受付期間 9月4日(月)～9月22日(金)まで(土・日曜

障がい者対象の職業訓練生募集

障がい者がさまざまな職業訓練を行うことにより、就職の促進、雇用の継続を目指します。

■募集期間 10月2日(月)～10月20日(金)

■対象 身体障がい者(聴覚障がい、上下肢障がい、内部障がい)、精神障がい、発達障がい、難病、高次脳機能障がい

■訓練内容 ワード、エクセル、パワーポイント、インターネットを利用したパソコン操作、資料作成からプレゼンテーションまでの技術の習得

■訓練期間 11月15日(水)～2月14日(水)

■訓練場所 (有)キズナキューイーパソコンスクール(出水市上鯖淵621番地駅東ビル2階)

■受講料 無料

■問い合わせ 国立・県営鹿児島障害者能力開発校 ☎0996・44・2206

成人式をあなたの手で作ってみませんか?

水俣市では、平成30年1月7日(日)11時から水俣市文化会

日・祝日を除く、郵送は最終日消印有効)

◆受験票交付について

①直接来所申込した場合申込受け付け後、すぐに受験票を渡します。

②郵送申込した場合 9月22日までに届かないときは問い合わせてください。

■請求・申込・問い合わせ 〒867-10005、牧ノ内3番1号、水俣市社会福祉協議会総務課総務係 ☎63・2047 /ホームページ <http://www.ninamata-shakyo.jp>

排水設備工事責任技術者  
資格認定試験

■日時 11月12日(日) 9時30分～11時30分

■場所 熊本学園大学(熊本市)

■受験料 5千円

※試験案内を市下水道課で配布しています。

■申込方法 郵送または持参

■受付期間 9月20日(水)17時(消印有効)

※希望者は講習が受けられます(別途費用がかかります)。

■申込・問い合わせ (公財)熊本市下水道サービス公社 ☎096・288・7362



館で開催される成人式の実行委員を募集しています。式典の企画や当日の運営・進行など、自分たちの手で作り上げ、思いに残る成人式にしませんか?

■主な役割 式典の企画や当日の運営など

■応募資格 平成30年成人式対象者(平成9年4月2日から平成10年4月1日までに生まれた人)のうち、市内居住者および市外転出者(中学校卒業時期以降に転出した人)で、現在も市内に世帯員が居住している人

■募集定員 20人程度

■募集締切日 9月15日(金) ※締め切り後も随時受け付けます。

■申込・問い合わせ 市生涯学習課 ☎61・1659

ホームページ制作「安く」お引き受けいたします。

- ホームページの新規立ち上げ
- 既存サイトのリニューアル
- HPB でのサイト制作代行

全てのプランでスマホでもPCでも最適に見られるようにする『レスポンスWEBデザイン対応』での制作が出来ます。

詳しくはWEBで!

スタジオゼウス水俣 検索

このキーワードで検索できます

WEB制作は スタジオ・ゼウス (Studio-ZEUS)

〒867-0056 E-mail info@studio-zeus.net TEL/FAX 0966-62-2293  
水俣市梅戸町 2-2-56-29 URL : www.studio-zeus.net

Vilanovaは子ども達の『できた!』を応援します!

ただ運動ができるようになるためのクラブではありません。子ども達が物事を成功させるために必要な夢・目標+チャレンジ+考える力+継続+感謝を教えるみんなに『できる!』自信を応援し続けます。

活動日時 毎週月・水曜日 18:30~20:30

活動場所 旧水俣三中グラウンド ※雨天時は会場が変更になります

地域総合型スポーツクラブ NPO法人ヴィラノバ水俣

※クラブバス送迎します! お問い合わせ 090-3015-6303(井上)

私達は toto 助成を受けています。

**火のまつりのボランティアを募集します**

「火のまつり」は、水俣病で犠牲になった全ての生命に祈りをささげ、地域の再生への願いを炎に託す、市民手づくりの行事です。

この「火のまつり」の会場づくりなど準備(軽作業)と一緒にボランティアを募集しています。詳しくは、火のまつり実行委員会事務局まで連絡してください。

- 日時 9月23日(土) 14時集合、21時終了予定
- 場所 エコパーク水俣親水護岸
- 作業内容
  - ろくそくの設置・撤去
  - ろくそくへの点火
  - 燭台渡しなど
- 問い合わせ 火のまつり実行委員会事務局(市環境課内) ☎61・1647

**第41回水俣市合唱祭 出演グループ募集**

毎年恒例の市民文化祭の環境として開催する「水俣市合唱祭」の出演グループ(家族、友人、クラスなど)を募集しています。合唱を愛する皆さん、一緒に歌いませんか。多

**9月11日は「警察安全相談の日」**

警察では、犯罪などの未然防止に関する相談その他県民の安全と平穩についての相談に応じています。1人で悩まず、まずは気軽に相談してみませんか。

- ※110番通報は、事件・事故などの緊急通報です。緊急ではない相談を110番通報すると、緊急の事件・事故への対応が遅れる原因となります。
- 【警察相談電話】 #9110または ☎096・383・9110
- 問い合わせ 水俣警察署総務係 ☎62・0110

**市教育支援相談会を開催します**

平成30年度の就学に向けての相談会を実施します。

- 日時 9月27日(水)～29日(金) 9時30分～16時30分
- 面談時間 1組30分
- 場所 市公民館本館
- 対象者 次の条件に該当する人のうち、相談を希望する人
- 平成30年度に小中学校就学予定の人
- 各小中学校に在籍して

くの申し込みを待っています。※参加申し込み併せて、発表予定曲の確認もします。



**第38回市民体育祭 出店者大募集**

第38回市民体育祭での出店者を募集します。出店要件や注意事項など詳しくは、問い合わせください。

- 日時 10月8日(日) 8時30分～15時頃
- 場所 エコパーク陸上競技場付近

**もの忘れ相談会を実施します**

もの忘れなど、認知症による症状について不安を抱える本人や家族に対し、認知症の早期発見・早期治療ができるように認知症専門医の協力を得て相談会を行います。

- 日時 9月28日(木) 14時30分～16時30分
- 場所 水俣市社会福祉協議会

■出店資格 イベントの趣旨を理解し、主催者と共にイベントを盛り上げていただける事業者

**平成30年熊本県立農業大学校学生募集**

熊本県立農業大学校は、専修学校として将来の農業・農村の担い手を育てるため、先進の実践教育や全寮制など充実した教育に努めています。卒業時に農業課程専門士の称号が付与され、10種類以上の専門資格取得、4年制大学(3年次)への編入も可能で

**ヘルパー・介護に関心のある人向け講演会&就職相談会**

ヘルパー・介護に関心のある人向け講演会&就職相談会

- 日時 9月16日(土) 13時30分～(13時開場)
- 場所 もやい館3階もやいホール
- 内容 【講演会】 ○タレント英太郎さんによる「みんな笑顔でかたらんね」 ○水俣地域の訪問介護事業所スタッフによる「水俣・芦北地域の福祉の現状」
- 【就職相談会】 ○水俣・芦北地域の福祉関係事業所による就職相談会
- 問い合わせ 水俣市社会福祉協議会

す。授業料なども安く、奨学金などの適用も受けることができ、家庭の経済的負担の軽減に努めています。

区分	推薦入学者選抜 ※高等学校推薦および地域推薦	一般入学者選抜
願書受付期間	9月4日(月)～14日(木)	12月1日(金)～15日(金)
選抜日	10月3日(火)	1月23日(火)
選抜方法	学力検査：国語総合(小作文含む)面接、提出書類	学力検査：国語総合、数学I面接、提出書類
選抜場所	熊本県立農業大学校(合志市) ☎096-248-1188	

■募集定員 農学部(修業年限2年) 農産園芸科・野菜学

社事業団・阿多 ☎62・5999



**水俣まちあるき撮影会「半永さんと写真を撮りに行く」**

水俣のまちをゆっくり歩きながら半永さんと写真を撮ってみませんか?

- 日時 9月30日(土) 10時～15時
- 集合場所 市役所旧庁舎駐車場
- 定員 先着15人
- 参加料 無料(昼食代実費)
- 申し込み方法 氏名、住所、連絡先を電話かFAXで申し込んでください
- 申込締切日 9月22日(金)
- ★半永一光写真展「まなざし」 半永一光さんの写真展「まなざし」も10月31日(火)まで開催しています。
- 展示期間 10月31日(火) 9時～17時(入場は16時30分まで、月曜休館)
- 場所 水俣病資料館企画展示室
- 問い合わせ 水俣病資料館 ☎62・2621 / FAX 62・

科・畜産学科 80人



**全国一斉「高齢者・障害者の人権あんしん相談」強化週間**

虐待、差別、偏見など高齢者・障害者をめぐるさまざまな人権問題について人権擁護委員や法務局職員が、電話で相談を受けます。秘密は固く守られます。

- 日時 ○9月4日(月)～8日(金) 8時30分～19時 ○9月9日(土)・10日(日) 10時～17時
- 相談電話・問い合わせ ☎0570・003・110

**宝くじ助成事業で21区公民館の備品と倉庫を整備**

21区自治会が、21区公民館のテーブルやイス、テントなどの設備・備品と百間ポンプ場公園内の倉庫、芝刈機、草刈機などを整備しました。これは、宝くじ社会貢献広報事業費を財源としたコミュニケーション助成事業により実施されたものです。

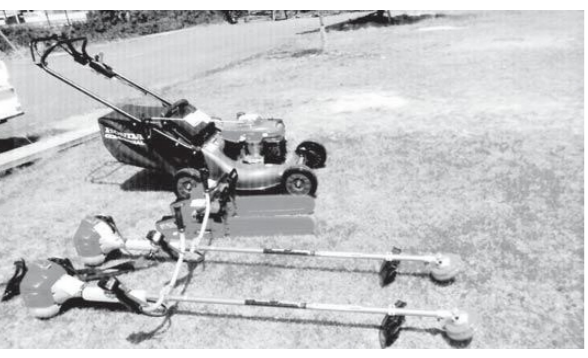

## 「ミニミニ」助成事業を活用し14区に防災倉庫などを整備

宝くじの社会貢献広報事業費を財源とした「ミニミニ」助成事業を活用し、14区自主防災組織に防災倉庫および防災活動に必要な発電機、投光機を整備しました。

今回整備した資機材などの活用で、地域の防災力向上が期待されます。

■問い合わせ 市危機管理防災課 ☎61・1604



## 屋外広告物の設置には許可が必要です

店舗などの所在を知らせるためや宣伝のため、立看板、はり紙、のぼり、広告塔、屋

上広告、壁面広告などの屋外広告物を設置する場合は、自己の土地、建物であっても原則として事前に許可を受ける必要があります。

また、地域ごとに、広告物の種類や表示できる面積、広告物の設置が禁止される物件などの基準があるので、申請に際しては「きちんとルールを確認すること」「周りの景観への影響を考慮すること」「老朽化や破損などによる事故が起きないように定期的に点検を行うこと」などをお願いします。

■問い合わせ 県南広域本部 芦北地域振興局土木部維持管理調整課 ☎82・2530

## 熊本地震で被災した宅地の復旧を支援します

平成28年熊本地震により発生した宅地被害の早期の復旧と被災者の負担軽減を図るため、「熊本地震復興基金」を活用し、個人施工の復旧工事などに対する費用の一部を支援（補助）する予定です。内容を審査する必要があるため、事前に相談してください。ただし、住宅建屋については、基礎部の傾斜復旧以外は、

外壁や屋根瓦の補修などは対象となりません。

被災宅地の復旧方法など詳細は、県ホームページにも掲載されています。

■問い合わせ 都市計画課 ☎61・1618 / 県ホームページ [http://www.pref.kumamoto.jp/kiji\\_19077.html](http://www.pref.kumamoto.jp/kiji_19077.html)

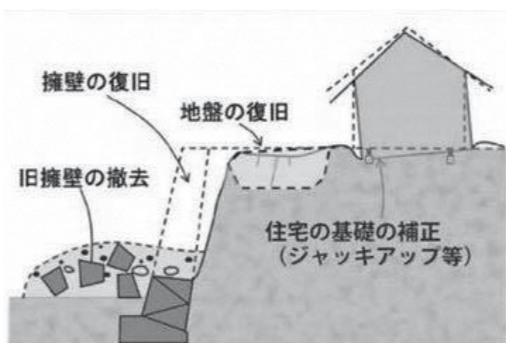

## 熊本地震により被害を受けた皆様へ

地震災害により、国税についての申告、申請、請求、納税などを期限までにできないときは、所轄税務署長に対し申告・納税等の期限の延長を申請することができます。詳しくは熊本国税局のホームページ

ムページを確認するか、最寄りの税務署に尋ねてください。

■問い合わせ 八代税務署 ☎0965・323141 / ホームページ <https://www.nta.go.jp/sonota/sonota/osirase/data/h25/saigai/index.htm>

## 身ご覚えのない訴訟はがきに注意！

水俣警察署管内で「総合消費料金最終告知のお知らせ」と記載されたはがきが郵送されてきたという相談が急増しています。

これは、「裁判になる」などと不安をもち、お金を払って解決するように持ちかける架空請求詐欺のはがきです。架空請求詐欺に遭わないために

- はがきに記載された電話番号に電話をしない
  - 住所、氏名、電話番号など個人情報をお教えしない
  - 1人で判断せず、家族や警察などに相談する
  - 正式な通知があった際は弁護士などに相談する
  - などの防犯対策をお願いします。
- 問い合わせ 水俣警察署生活安全係 ☎62・0110

## 市総合体育館温水プールを一時休業します

毎年1回実施する温水プールの水入れ替えと全装置清掃点検のため、次のとおり休業します。

■休業期間 9月26日(火)～9月28日(木)

■問い合わせ 市総合体育館 ☎63・3339

## 熊本県の耐震診断士派遣事業

県は、戸建て木造住宅の耐震診断を実施します。詳しくは問い合わせください。

■対象住宅 県内の戸建て木

造住宅（熊本市を除く）

■要件 次のいずれかに該当する住宅

○昭和56年5月末までに工事に着手した住宅

○熊本地震で被害を受けた住宅

■診断費用（個人負担額）住宅の図面（筋交いなどの位置がわかるもの）がある場合5500円、ない場合19000円

■申し込み方法 窓口へ持参、郵送、メール、FAX

■申込受付期間 9月29日(金)まで

※窓口での受付は9時～16時（土日・祝日を除く）

■申込・問い合わせ（一財）熊本県建築住宅センター（熊

## マダニを介したウイルスにご注意！

本市中央区水前寺6丁目32の1 ☎096・385・0771 / FAX 096・285・6966 / メール [soumu@hckkuma.or.jp](mailto:soumu@hckkuma.or.jp)

今年、国内で体調不良のネコにみられた人がSFTS（重症熱性血小板減少症候群）を発症し死亡した事例がありました。SFTSとは、SFTSウイルスを有することにより発症する病気です。主な症状は発熱や全身倦怠感、消化器症状であり、重症化し

死亡することもあります。最近の研究では、SFTSを発症している野生動物やネコ・イヌなどの動物の血液からSFTSウイルスが検出されています。SFTSを発症している動物の血液などの体液に人が触れた場合、SFTSウイルスに感染する可能性があります。

- 飼育している動物との過剰な触れ合い（口移しで餌を与えたり、動物を布団に入れて寝るなど）を控える
- 動物に触ったら必ず手を洗う
- 動物のマダニは適切に駆除する（詳しくは獣医師に相談してください）
- 飼育している動物が体調不良の場合には動物病院を受診する
- 野生動物との接触は避ける
- 動物との接触後、体に不調を感じたら、早めに医療機関を受診する

■問い合わせ 市いきいき健康課 ☎63・3202



## 広報みなまた 有料広告募集中！

申し込み状況により、お待たせする場合があります。申し込みはお早め！詳しくは、水俣市ホームページの広報みなまたのページにある「広報みなまた広告掲載要綱および申込書」をご覧ください。



■申込・問い合わせ

- ◆掲載料 市内の個人・事業所 1枠/10,000円（市外は30,000円）
  - ◆申込締切日 掲載を希望する号の発行日の1カ月前
- 総務課情報政策室 ☎61-1655



1\_ 杉本実さんの講演「漁師のおもい」 2\_ クイズラリーに挑戦！ 3\_ 上手に手洗いでできたかな？ 特殊な光でチェック 4\_ 大きなしゃもじで調理体験 5\_ 豆つかみ大会は集中力が勝負の決め手！ 6\_ くまモンタイムは大人も子どもも大喜び

7月28日、給食センターまつりが開かれ、普段は立ち入ることができない調理場などが公開されました。

参加したのは、大人から子どもまで約130人。調理場内をめぐりながら、食材を納入している漁師・杉本実さんの講演を聞いたり、クイズラリーや手洗いチェックなどを体験した他、豆つかみ大会などで楽しみました。

今年、スペシャルゲストとしてくまモンが登場。参加者は、くまモンが出演する給食にまつわるクイズに挑戦した後、みんなにくまモン体操を踊って盛り上がりました。

### 給食のふるさとを探検だ♪ 給食センターまつり



### 新潟と水俣の子どもたちが交流 平成29年度「水俣病発生地域間交流事業」



新潟県の小学生が8月2日から4日まで、水俣市を訪れて市内の小学生と交流しました。水俣病発生地域の子供たちが交流しながら水俣病を学び、その教訓を次世代につないでいくため、新潟県が平成18年から行っている事業で、今年で12回目です。参加した小学生は、新潟から3校の12人と、水俣から4校の12人。両地域合同で6つのグループを作って活動しました。

児童たちは水俣病資料館やエコパーク水俣親水護岸、百間排水口などを見学。ほっとはうすでは、胎児性水俣病患者と交流しました。

1\_ 慰霊碑に手を合わせて、水俣病の犠牲になった命に祈りをささげた 2\_ 学んだことをグループごとに協力してまとめる 3\_ ほっとはうすでの胎児性患者との交流 4\_ まとめた内容を発表。チームワークもばっちり！ 5\_ 実生の森の木で作ったストラップ、とってもいい思い出になりました♪

最終日には学んだことをグループでまとめ、発表。交流を通して多くのことを学んだ夏になりました。

### 特定外来生物

# ヒアリ FIRE ANT に気をつけて！

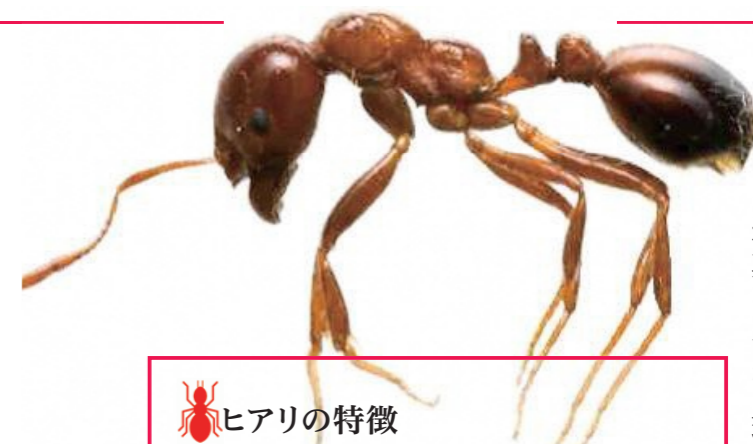

※写真はいずれも環境省提供

#### ヒアリの特徴

- ① 大きさ 2.5mm～6mm
- ② 赤茶色で体につやがある
- ③ 腹部に2つのコブ、尻に毒針がある
- ④ 非常に攻撃的な性格
- ⑤ 刺されるとやけどのような激しい痛み  
重度のアレルギー反応により命にかかわることもある

今まで日本にいなかった危険な毒アリ「ヒアリ」が、国内でも見つかっています。多くは港湾部で発見されていて、船舶貨物に紛れて日本に入ってきたものとみられています。

現時点では、熊本県内では見つかっていませんが、もし国内に定着してしまうと、根絶は大変困難です。見分け方や対処法を知って、自らの身を守り、拡散を防ぎましょう。

#### ヒアリの見分け方

日本国内には、見た目がヒアリに似ているアリも多く生息しています。専門家でなければ、確実に見分けることはできません。ヒアリの特徴的な性質を知って、「もしかしたら」と思えるだけでも、危険を回避することができます。

#### ポイント①「大きなアリ塚」

ヒアリは、土を盛り上げて大きなアリ塚を伴う巣（右写真）を作ります。国内に元々すんでいる他のアリには、こうした特徴をもつものはいません。

ヒアリは非常に攻撃性が強いアリです。アリ塚を刺激すると、一斉に飛び出して集団で襲いかかってくるため、大変危険です。見つけても、決して近づかないでください。



#### ポイント②「個体の大きさがバラバラ」

国内のアリの集団は、ほぼ同じ大きさの個体で構成されています。兵隊アリなど大きいものが含まれている場合も、集団の中では少数で、兵隊アリ同士の大きさもほぼ均一です。

対して、ヒアリの集団は、アリの大きさがバラバラです。体長約2.5mm～6mmのさまざまな大きさのアリが含まれています。

#### 「ヒアリかも？」と思ったら

決して素手で触らないでください。自分で駆除しようとせず、次の機関に連絡してください。拡散を確実に防ぐため、協力をお願いします。

- 県自然保護課 ☎096-333-2274
- 市環境課 ☎61-1613

詳しくは、環境省ホームページで紹介されています。  
<http://www.env.go.jp/nature/dobutsu/fireant.html>



# がまだす 水俣ひと辞典

Vol.9

ひろたか  
松田大昂さん  
(水俣高校2年)

水俣高校弓道部  
初のインターハイ出場  
県高校総体で優勝し全国へ



全国高校総合体育大会(インターハイ)の弓道・男子個人に水俣高校2年の松田大昂さんが出場。熊本県の代表として戦ってきました。普段は物静かな松田さんですが、弓を引くその目は真剣そのもの。仲間とともに目標に向かって日々練習に励んでいます。

10月の新人戦に向けて練習中です!

松田さんは、水俣高校弓道部の副キャプテンとして、週6日の練習に汗を流しています。弓道との出会いは、小学生の頃。武道館で弓を引く人を見て「やってみたい」と思ったことがきっかけでした。中学時代までは他のスポーツをしていましたが、高校生になって弓道部があると知り、さっそく入部。今では、趣味になっているほどのめり込んでいます。インターハイでは、的に2本の中。予選通過にあと1本足りず、悔しさが残りました。

「弓道は、1本1本が狙った所に当たったり、目指している射形に近づいた時が楽しい」と笑顔で話す松田さん。始めた当時は、なかなかうまく飛びませんでした。しかし、いつも支えてくれる家族や、丁寧に指導してくれる顧問の先生や先輩、そして弓道部の仲間。そうした周りの人の支えがあったからこそ、集中して練習に取り組むことができました。

「個人戦は緊張してしまうとそれがずっと続いてしまうが、団体戦だと緊張しても仲間がいれば安心して試合に挑める」と松田さんが仲間を大切にしている気持ちが伝わってきます。毎日一緒に練習をしている仲間は試合のときでも心強い味方です。

松田さんは「来年は、個人・団体両方のインターハイを目指す」と力強く話してくれました。その目標を射止めるために、今日も仲間と一緒に練習に励んでいます。

「がまだす水俣人辞典」は、水俣で頑張る人を紹介して市民みんなまで応援するコーナーです。

2017年(平成)

## ウチのペット家族自慢

大川さん家の  
茶織ちゃん  
(♀・6才・大川)



ご主人の言葉が分かるよ!

### 編集後記

▼先日、うなぎかぐら造りを体験しました。この時期川沿いを通ると目にする機会が多いのではないのでしょうか。この仕掛け造り、意外と体力が必要。やはり翌日は腕が筋肉痛になりました。今後もうこうした伝統的な漁法を受け継いでいかなければいけませんね▼C-Rの新連載が始まりました。グレッグさんと何度も打ち合わせをしてやっと完成した連載。この連載を読んでグレッグさんのことをもっと知りたいと思ってもらえたら嬉しいです(笑)

▼表紙の「光る恋路島」。これ、狙って撮った写真ではありません。島と星をセットで撮ろうと現地に向かうと、島の向こうが明るい。島の向こうに沈んだ月だろうと待ってみても、一向に暗くならない。不思議に思っただけの地点から対岸を見ると、何やらとても明るい照明がこちらを照らしているよう。長島町の広報担当さんに聞いてみたものの、集魚灯?温泉観光施設の明かり?答えは出さず…。いつか現地に行って、正体を確かめたいと思います!(福)

自慢のペットを大募集!  
写真(返却不可)に、住所・飼い主&ペットの名前・電話番号・性別・コメントを添えて  
〒867-8555(住所記載不要) 水俣市総務課まで。写真データの持ち込みもOKです!

ひと い かつりよく かんきょう とし  
人が行きかい、ぬくもりと活力ある「環境モデル都市みなまた」