

4

2018.Apr.No.1382

熊本! 水俣市

あなたとまちをつながる
つなごう日本

広報
みなま

話しに花咲く、サクラ咲く
中尾山公園

選手宣誓



表彰式



第45回 市民駅伝競走大会

市は3月4日に、エコパーク水俣陸上競技場およびジョギングコースで、第45回市民駅伝競走大会を開催しました。
今回は、地域の部29チーム、職域の部38チーム、女性の部3チームが参加し、10区間8.8kmのコースを、仲間とたすきをつないでゴールを目指しました。
地域の部、女性の部では1区が男女揃って優勝し、職域の部では、JNCが11連覇を達成しました。
天気にも恵まれた大会は、沿道にたくさんの方が集まり、家族や職場の仲間を盛んに応援するなど、白熱したレースに最後まで盛り上がりました。

地域の部と女性の部でアベック優勝した一区チーム



職域の部で優勝したJNC-A

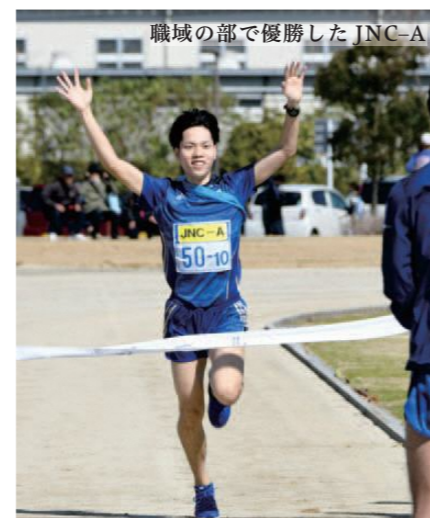

Contents - 目次 -

- 02 第45回 市民駅伝競走大会
- 04 平成30年度当初予算
- 06 まちのわだい
第2回早春の朗読発表会 ほか
- 08 市役所からお知らせです
「水俣慰霊の碑」に奉納する名簿を受け付けています ほか
- 14 浄化槽を設置する人に補助金があります
- 15 連載
ここカラ ～こころとカラダのお話～
GO! 豪! グレッグ
- 16 暮らしの情報
みなまたローズマラソン開催 ほか
みな図書 日本一の読書のまちづくり
うまかもん街道～春の陣～
- 22 フォトリポート
こどもセンターが新しく開館! ほか
- 24 がまだす水俣ひと辞典
警察犬指導士
足立 佳子さん(古城)

今月の表紙

話しに花咲く、サクラ咲く



市内各地で桜が見ごろを迎えた3月25日。中尾山公園は、桜見物する人や歌を歌う人などにぎわいを見せました。満開の桜に、人々は自然と笑みがこぼれていました。(3月25日撮影)



水俣市役所は、環境管理の国際規格「ISO14001」を自己宣言しています。再生紙を使用し、両面印刷で枚数を抑制、その後リサイクルしています。「広報みなまた」もリサイクルできます。各家庭や事業所などでも、協力をお願いします。

【成績】	
◆地域の部	優勝 1区みずほ
	準優勝 3区
	3位 22区A
	躍進賞 19区A
◆職域の部	優勝 JNC-A
	準優勝 水俣市役所
	3位 JNC-B
	躍進賞 光明駅伝部
◆女性の部	優勝 1区ひばり
	準優勝 18区レディース
	3位 21区レディース
	躍進賞 18区レディース

市民1人に使われるお金は 557,272円

※一般会計予算額を平成30年2月末の人口25,036人で割った額です

総務費 選挙・戸籍・徴税・まちづくりなどに	71,218円	★第6次水俣市総合計画を策定します ★新庁舎の整備方針などの検討を進め、実施設計に着手します ★自治会などの地域づくり活動を支援します
民生費 高齢者・障がい者・児童の福祉などに	212,981円	★民生委員・児童委員の活動を支援します ★明水園で、医療などのために必要な機械器具を購入します ★認定こども園への移行に伴う、幼稚園の施設整備を支援します
衛生費 環境保全・公害対策・保健衛生などに	75,193円	★ごみの資源化を進め、まちの環境衛生を保持します ★水俣病に関する情報発信を推進します ★健診や予防接種で市民の健康づくりを推進します
農林水産業費 農林水産業の振興のために	9,169円	★新規就農者を支援します ★農地の有効利用を促進します ★有害鳥獣の駆除を推進します
商工費 商工業の振興のために	9,481円	★企業誘致と地場企業支援を進めます ★アクティビティ商品のPR活動を行い、観光客誘致を図ります ★商工業者の支援をするため、信用保証料補助を実施します
土木費 道路・公園・住宅の整備などに	40,828円	★市道・公園施設の維持補修を実施します ★市営牧ノ内団地の建て替えを進めます ★合併処理浄化槽の設置を支援します
消防費 消防活動・防災などに	24,120円	★ハザードマップを改定し、防災情報の周知に努めます ★防災訓練を実施し、防災意識の高揚を図ります ★消防団活動を支援します
教育費 教育・スポーツ振興・文化財保護などに	45,790円	★小学校で、外国語活動の時間を増やします ★文化会館の老朽化した空調設備の改修工事を行います ★水俣城跡確認調査を実施します
公債費 借入金の返済のために	61,694円	

※このほかに、議会費6,197円、予備費599円、災害復旧費2円があります。

一般会計以外の予算の状況

特別会計 / 88億2760万円

会計区分	予算額
国民健康保険事業	38億 3361万円
後期高齢者医療	4億 826万円
介護保険	35億 2901万円
公共下水道事業	10億 5672万円

企業会計 / 86億4742万円

会計区分	予算額
水道事業(収益的支出)	4億 843万円
(資本的支出)	2億 6345万円
病院事業(収益的支出)	71億 6203万円
(資本的支出)	8億 1351万円

用語の解説

- 一般会計** 福祉・教育・道路整備・ごみ処理など、市がすべき基本的な事業を経理する会計。
- 特別会計** 特定の歳入歳出を区別して別個に処理するための会計。法律で設置義務がある「国民健康保険事業特別会計」「介護保険特別会計」「後期高齢者医療特別会計」と、条例制定により設置することができる「公共下水道事業特別会計」があります。
- 企業会計** 市町村が企業として経営する事業を経理する会計の総称。水俣市では、「病院事業会計」「水道事業会計」があります。
- 自主財源** 市が自主的に収入できる財源。市税、使用料、手数料など。
- 依存財源** 国や県の基準に基づいて交付されたり、割り当てられたりする財源。地方交付税、国庫支出金など。

平成30年度 水俣市の一般会計予算は 139億 5187万円

平成30年度一般会計予算は、2月に市長選挙が実施されたことから、新規事業を留保して、人件費や公債費などの義務的経費や、施設管理費などの経常的な一般経費を中心とした「骨格予算」となっています。そのため、予算総額は、前年

度と比べて6億5334万3千円、率にして約4.5%減少しています。

政策的経費や投資的経費などについては、いわゆる「肉付け予算」として改めて編成し、6月の定例市議会に提案することとしています。

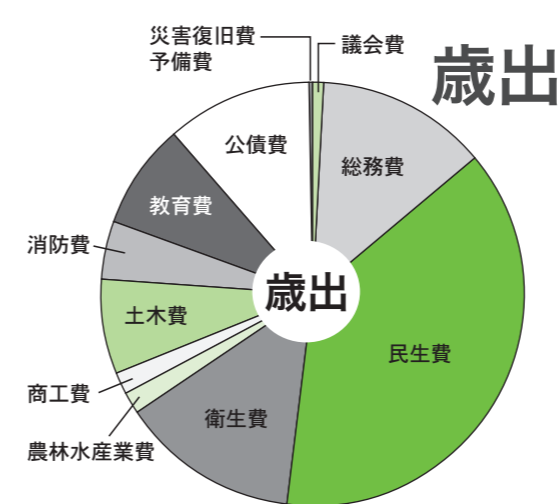

【歳出】

項目	予算額(千円)	構成比(%)
議会費	155,146	1.11
総務費	1,783,008	12.78
民生費	5,332,174	38.21
衛生費	1,882,536	13.49
農林水産業費	229,567	1.65
商工費	237,370	1.70
土木費	1,022,182	7.33
消防費	603,879	4.33
教育費	1,146,405	8.22
公債費	1,544,563	11.07
災害復旧費	43	0.00
予備費	15,000	0.11
歳出合計	13,951,873	100.00

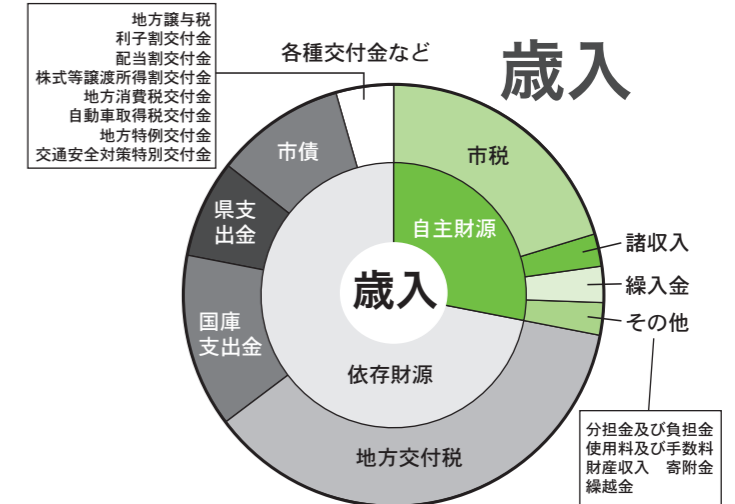

【歳入】

項目	予算額(千円)	構成比(%)
市税	2,860,423	20.51
諸収入	345,876	2.48
繰入金	367,480	2.64
分担金及び負担金	112,188	0.80
使用料及び手数料	176,035	1.26
財産収入	29,665	0.21
寄附金	52,002	0.37
繰越金	1	0.00
計	3,943,670	28.27
地方交付税	5,116,000	36.67
国庫支出金	1,865,225	13.37
県支出金	1,027,667	7.37
市債	1,389,100	9.96
地方譲与税	108,000	0.77
利子割交付金	2,000	0.01
配当割交付金	5,000	0.04
株式等譲渡所得割交付金	3,000	0.02
地方消費税交付金	465,000	3.33
自動車取得税交付金	17,000	0.12
地方特例交付金	7,000	0.05
交通安全対策特別交付金	3,211	0.02
計	10,008,203	71.73
歳入合計	13,951,873	100.00

3/13 「バナナ」で自分だけの卒園証書
水俣さくら保育園の園児が紙すき体験

水俣さくら保育園で、園児たちが卒園証書用の紙を作るためにバナナの茎を使って、紙すき体験をしました。体験したのはこの春卒園する園児15人とその保護者ら。水俣在住で紙すき職人の金刺潤平さんに教えてもらいながら、初めての紙すきに挑戦しました。紙すきに使用したバナナの茎は、同園近くの農園で育てたもので、3月6日に、園児自ら切り取りました。完成した紙は、3月24日の卒園式で手渡されました。



▲上手に作れたかな

3/10 きれいな桜が咲きますように
湯の児チェリーライン清掃活動

日本さくら名所100選のひとつで湯の児の海岸線約5kmに渡って桜並木が続く「湯の児チェリーライン」の清掃活動が行われ、約200人が参加しました。この活動は、湯の児チェリーラインを訪れる観光客に気持ちよく桜を見てもらいたいと毎年実施。参加者は、湯之児公園から和田岬公園までの間の道端に落ちているごみを拾いました。また、水俣で桜を育てている「桜守会」の会員らは、きれいな桜が咲くように、桜の木の根元に菜種油の油粕をまきました。



▲拾ったごみは、しっかり分別しました

2/24 水俣環境アカデミア市民公開講座
「家電リサイクルと資源循環」

水俣環境アカデミアが、家電リサイクルと資源循環についての市民公開講座を開きました。講師は、アクトビリーサイクリング(株)の渡邊輝樹さん。家電リサイクル事業者としての実務を通じた視点から、循環型社会のあり方、家電リサイクルの現状および廃棄物処理に関して、法体系や制度の流れ、費用負担の仕組みなどを、具体的な数値に基づき説明しました。会場の参加者からは多くの質問が出され、活発な意見交換が行われました。



▲参加者へわかりやすく解説しました

2/18 『天の魚』水俣で26年ぶりの披露も
第2回早春の朗読発表会

(二社)水俣病を語り継ぐ会が、水俣病情報センター講堂で、早春の朗読発表会を開催しました。今年、朗読作品のテーマを「不知火海・いのちの脈わい」とし、13人が朗読を発表。約1年かけて練習を重ねてきました。また今回は、石牟礼道子さんが執筆した『苦海浄土』の一節を砂川明さんが脚本したひとり芝居『天の魚』を川島宏知さんが上演。川島さんは、「水俣での上演は、緊張で力が入った。これからは、緊張で力が入らなければならぬ」と話しました。



▲石牟礼道子さんの執筆の『魂の秘境から』を朗読する吉永理巳子さん(右)と『天の魚』を上演する川島宏知さん(左)

3/16 給付型の「松本眞一同朋奨学金」
内定者を対象に説明会を実施

給付型で返済の必要のない「松本眞一同朋奨学金」の支給内定者を対象に、市が説明会を開きました。この奨学金は、葛渡出身の故・松本眞一さんの遺族からの寄附を基に創設されたもので、選考により大学に進学する2人が内定しました。説明会後に行われた懇談会で高岡市長は「水俣から世界に羽ばたくような人になってほしい」と内定者を激励しました。

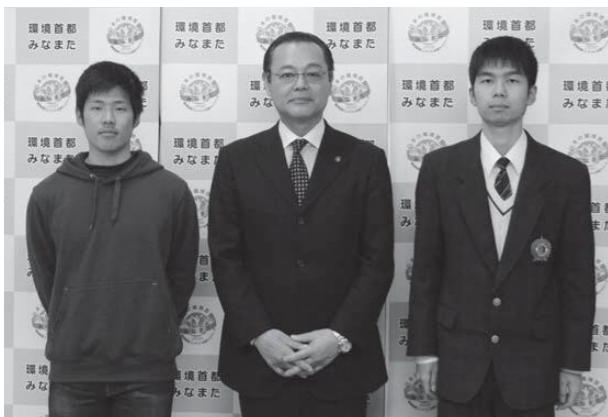

3/14 在宅での環境に近い生活に
市立明水園落成式

市立明水園の入所者の療養環境と生活の質の向上を図るために整備を進めてきた、一部個室化の工事が完了し、落成式を開きました。同施設は、水俣病患者の療養施設として昭和47年に開設。利用者の高齢化も進んでいることから個室化整備の他、浴室の改修なども実施しました。落成式で高岡市長は、「かぎりなく自宅と同じように暮らせる環境になった。今後ともより一層、福祉の充実に努めていきたい」と話しました。



▲新しく9室の個室を増設しました

2/26 男女3区間で区間賞!
郡市対抗駅伝の結果を報告

1月28日に第35回熊日郡市対抗女子駅伝大会が、2月11日に第44回郡市対抗熊日駅伝がそれぞれ開催され、水俣市は男子チームが敢闘賞を受賞しました。この日は、大会で区間賞を取った溝上加菜さん(緑東中1年)、入口汰地くん(緑東中1年)、溝上稜斗くん(緑東中3年)らが市役所を訪れ、高岡市長に結果を報告。11区で区間賞を取った溝上稜斗くんは、「後輩と区間賞を取ることができ、チームに貢献できた」と話しました。



▲さらなる高みへ向けて頑張ってください

2/25 木のおもちゃに囲まれて
「木育ひろば」

市が、深川生涯学習センターで、「木育ひろば」を開催し、家族連れなど約100人が参加しました。これは木育の一環として、子どもたちに木のおもちゃや遊具に触れ、木の魅力を知ってもらおうと実施。子どもたちは木製の滑り台やおもちゃなどで楽しく遊びました。この日は、水俣高校建築コースの生徒が先生となって、木工ワークショップも開催。親子連れなどが木製の飾り作りに挑戦しました。



▲木のおもちゃで遊ぶ参加者

消防団員を募集しています！
応募・問い合わせは、危機管理防災課 危機管理防災室（☎ 61-1604）まで

市役所からのお知らせです

水俣病慰霊式

「水俣病慰霊の碑」に奉納する名簿を受け付けています

水俣病犠牲者慰霊式で慰霊の碑に奉納する名簿を募集します。奉納を希望する人は問い合わせてください。手続きなどについて説明します。

■対象 水俣病認定患者で、亡くなった人
■申込締切日時 4月13日金17時
※4月14日(土)以降に受け付けた分は、平成31年度の慰霊式で奉納。

■個人情報 氏名などの個人情報、非公開です。
■申込・問い合わせ 水俣病資料館 ☎ 62・2621 / 環境課 ☎ 61・1647



新庁舎建設

市役所新庁舎建設設計者を選定しました

3月3日(土)に行った2次審査(公開プレゼンテーション、ヒアリング)を基に、水俣市新庁舎建設設計者選定審査委員会が慎重な審査を行い、最優秀者、優秀者を選定しました。

○最優秀者
久米・KAY共同企業体
○優秀者
株日本設計九州支社

市は、この審査結果を踏まえ、委託契約について協議を行い、最優秀者の久米・KAY共同企業体と3月22日に契約を締結しました。委託する設計業務は、平成31年9月30日までで、今後は、基本構想に掲げる「市民の安全・安心を確保し、誰もが使いやすい、環境に配慮した庁舎」の実現に向けて、具体的な建築設計の検討を進めていきます。

■問い合わせ 新庁舎建設課 ☎ 61・1652

水俣病犠牲者慰霊式にご参列ください

水俣病の犠牲となって亡くなられた人々へ慰霊の祈りをささげ、環境再生・創造を誓うため慰霊式を行います。

送迎バスを運行しますので、多くの皆さんの参列をお願いします。(送迎バスの運行は左表のとおり)

当日参列できない人は、防災行政無線のサイレン(13時

4分ごろ)を合図に「黙とう」をお願いします。

■日時 5月1日(火) 13時30分~15時(雨天決行)
■場所 エコパーク水俣親水緑地ボードウォーク「水俣病慰霊の碑」前

★慰霊式当日は、エコパーク水俣周辺と式典会場周辺が大変混雑します。係員の誘導などへのご協力をお願いします。

■問い合わせ 環境課 ☎ 61・1647

慰霊式 送迎バス運行表 (会場到着時間 13:00)

コース	①袋・月浦 28人乗り マイクロバス	②湯出 33人乗り 中型バス	③久木野・葛渡 33人乗り 中型バス
経路	12:20 茂道漁港 バス停	12:20 湯出小学校	12:00 久木野愛林館
	12:25 袋中学校前 バス停	12:40 西念寺前	12:15 葛渡小学校前 (国道268号沿い)
	12:30 貝汁味処 南里前	12:47 二中前	12:20 旧石坂川 小学校入り口 (国道268号沿い)
	12:40 湯堂公園	12:50 二小前 (昭和・白浜町線沿い)	12:30 気子バス停
	12:50 産交出月 バス停 (共同運輸前)	12:55 おれんじ鉄道 水俣駅前	12:40 一中前バス停
			12:45 一小前
			12:50 南国交通車庫前 (浜町)

※市外は津奈木・芦北・御所浦コースもあります。
詳しくは問い合わせてください。
※慰霊式終了後は、逆コースで運行します。

福祉

物価指数の変動で次の手当額が4月から変わります

4月からの手当額は左表のとおりです。

手当の種類	手当の額(月額)		
	3月まで	4月から	
①0歳から18歳到達後最初の3月31日までの間にある児童を養育しているひとり親家庭などに対する給付 児童扶養手当	第1子 全部支給	42,290円	42,500円
		42,280円 ~ 9,980円	42,490円 ~ 10,030円
	第2子 加算額	9,990円	10,040円
		9,980円 ~ 5,000円	10,030円 ~ 5,020円
	第3子以降 加算額	5,990円	6,020円
		5,980円 ~ 3,000円	6,010円 ~ 3,010円
②法令で定める障がいの程度にある20歳未満の児童を養育している人	特別児童扶養手当1級	51,450円	51,700円
	特別児童扶養手当2級	34,270円	34,430円
③20歳以上で重度の心身の障がいのため、日常生活で常に特別の介護を必要とする人	「特別障害者手当」	26,810円	26,940円
④20歳未満で心身の障がいのため、日常生活で常に介護を必要とする児童	「障害児福祉手当」	14,580円	14,650円

所得制限や要件があります。詳しくは問い合わせてください。随時受け付けています。

■問い合わせ 福祉課
①については ☎ 61・1660
②~④については ☎ 61・1650

医療センター

市立総合医療センターの駐車場料金を改定します

4月1日から、市立総合医療センターの駐車場料金を改定し、平日の午後、夜間、休日に入庫した場合の負担を軽減します。

■変更点 左表緑文字の部分

入庫からの時間	料金
30分まで	無料
30分を超えて2時間(★)まで	100円 ★平日の13:00~翌6:59までの入庫、土日祝日の入庫は4時間まで
以降1時間ごと	100円加算 (最高1000円、24時間まで)
24時間を超えて以降1時間ごと	100円加算 (24時間ごとに1000円まで加算)

■問い合わせ 市立総合医療センター総務課管財係 ☎ 63・2101

防災行政無線の内容が聞き取れないときは、
☎62-6222で内容確認できます（火災は☎63-6666）

市役所からお知らせです

福祉



水俣市福祉タクシー利用券を交付します

■対象 4月1日現在、水俣市に住んでいて、次のいずれかに当てはまる人
①「身体障害者手帳」の等級が1級または2級の人
②療育手帳の等級がA1またはA2の人
③「精神障害者保健福祉手帳」の等級が1級の人
■助成内容 申請により、水俣市福祉タクシー利用券1年分（1枚500円分の20枚つづり）を交付します。
※1人1冊のみの交付です。
■利用方法 タクシー乗車1回につき、1枚利用できます。運賃精算時に利用券1枚を渡してください。
■申請方法 該当する手帳と印鑑を持参して、福祉課窓口で申請してください。代理人でも申請ができますが、代理人も印鑑が必要です。
■交付期間・受付時間 4月2日（月）～6月29日（金） 8時30分～17時15分
※交付期間を過ぎると交付できません。

健康



平成30年度のほり・きゅう助成券を交付します

※各種手帳の更新をしていない人は、手続きができません。更新が済んでいるか、事前に確認してください。
■申請・問い合わせ 福祉課 ☎61・6650
①国民健康保険被保険者
■対象 水俣市の国民健康保険に加入している人で、国民健康保険税の滞納がない世帯
■助成内容 1人1日1回まで、1回500円を助成。1世帯当たり年間40回まで。
■持参品 保険証、印鑑（朱肉を使うもの）
②後期高齢者医療被保険者
■対象 水俣市内在住で65歳以上の後期高齢者医療被保険者
■助成内容 1人1日1回まで、1回500円を助成。申込者本人が年間20回まで利用できます。
■持参品 保険証と印鑑（朱肉を使うもの）

国保



4月から国民健康保険税の特別徴収の仮徴収が始まります

肉を使うもの
●①・②に共通の注意事項
医師の同意書により、ほり・きゅうの保険診療を受けているときなどは、助成券を使用できません。詳しくは問い合わせしてください。
■申込・問い合わせ ①については、市民課☎61・1633/②については、いきいき健康課☎63・3051
特別徴収（年金からの天引き）の仮徴収は、4月・6月・8月の年金から、2月に年金から徴収された額と同額を天引きします。金額は、平成29年度の納税通知書などで確認できます。
平成30年度の国民健康保険税の年税額は、7月上旬に通知します。4月・6月・8月に仮徴収した金額を年税額から差し引き、残りの額を10月・12月・平成31年2月の3回に分けて特別徴収する予定です。
■特別徴収の仮徴収対象者
○世帯主が平成29年度中に65歳になり、平成30年4月・6月から特別徴収になる人（該当者には、4月中旬までに通知書を送付予定）
○平成30年2月の国民健康保険税が特別徴収の人（※）
※特別徴収対象者でも、次の場合は納付方法が普通徴収（納付書または口座振替）に変わります。
①世帯主が平成30年度中に75歳になり、後期高齢者医療制度に移行する世帯
②世帯主変更や、65歳未満の人の国保加入など、世帯に異動があった場合
■問い合わせ 税務課☎61・610

年金



平成30年度の国民年金保険料は月額16340円

平成30年4月から平成31年3月までの国民年金保険料は、月額16340円です。

◆国民年金保険料の支払い「前納」がお得です

口座振替、クレジットカード、現金で前納ができます。
※平成30年4月からの口座振替、クレジットカードによる前納の新規申し込みは2月末日で終了しました。現金での前納を受け付けています。
■前納保険料額と割引の例（現金納付の場合）
○2年前納 37万8580円（144200円割引）
○1年前納 19万2600円（34800円割引）
○6カ月前納 97240円（8000円割引）
■納付書発送 納付書（毎月納付用、1年前納用、6カ月前納用）は、4月上旬に発送。
※2年前納の納付書は、年金事務所で発行します。2年前納の納付期限は5月1日です。

国民年金の学生納付特例制度を利用しませんか

※現金払いでは、任意の月の分から年度未までを前納することができません。年金事務所にお問い合わせください。
■問い合わせ 八代年金事務所 ☎0965・35・6123
平成30年度の、国民年金保険料学生納付特例の申請を受け付けています。
■対象 平成30年度中に大学・短大・専門学校などに通う学生で、保険料を納めることが難しい人
■申請窓口 市民課年金医療保険係（5番窓口）
■持参品 年金手帳、学生証（コピー可）または在学証明書、印鑑（朱肉を使うもの）
※平成29年度に学生納付特例の承認を受けた人で、平成30年度も在学予定の人には、ほかき形式の申請書を3月中旬に送付しています。必要事項を記入して返送するだけで申請ができます。ただし、前年中に所得がある人や学校などの変更がある人は、窓口での申請が必要です。
■問い合わせ 市民課☎61・1622

介護



65歳になったら、介護保険料の納付が必要

平成30年4月2日以降に65歳になる人は、介護保険の第1号被保険者に該当します。平成30年度から介護保険料の納付が必要になります。
年間の介護保険料は、6月に確定する市民税の課税状況により決定します。6月以降に納付書を送付しますので、納付をお願いします。（口座の登録をしている人は口座引き落とし）
年金支給額が年額18万円以上の方は、半年から1年のうちに年金からの天引き（特別徴収）による予定です。
■問い合わせ 税務課☎61・1610

公売



市有地を売却します

市有地を、入札の方法で売却します。

発売! ドリームジャンボ宝くじ
発売期間 4月4日（水）～27日（金）

- 賞金 1等・前後賞合わせて5億円
2等 1000万円
3等 100万円
- 抽選日 5月11日（金）
- 問い合わせ 熊本県財政課 ☎096-333-2082

宝くじの収益金は、子育てやまちづくりの財源として活用しています。



■売却物件
○南福寺字内山81番1
雑種地、557.00㎡
■処分予定価格（最低売却価格） 349万2千円
■入札日時 4月25日（水） 10時
■入札場所 市役所仮設庁舎2階第2会議室A
■入札保証金 入札見積額の100分の5以上の額。入札当日に持参してください。
■入札参加方法 手続きが必要ですが、実施要領を確認してください。
▼ホームページ <http://www.city.minama.ta.g.jp>
■入札参加申込締切日 4月23日（必着）
■問い合わせ 財政課☎61・1605

環境家計簿「みなまたエコダイアリー」をやってみよう

水俣市から排出される二酸化炭素は、私たちの家庭生活からも排出されています。地球温暖化を防ぎ、環境にやさしいまちをつくるためには、私たち一人ひとりが、普段の生活の中でエネルギーを大切に使うことが重要です。

「みなまたエコダイアリー」とは・・・

水俣市では、環境への負荷を低減していくために、地域丸ごと環境ISO(水俣市役所、エコショップ、学校版や家庭版など)に取り組んでいます。2010年(平成22年)から始まった家庭版環境ISOが環境家計簿「みなまたエコダイアリー」です。



これまでの取り組みからわかること

水俣市の二酸化炭素排出量の目標と実績

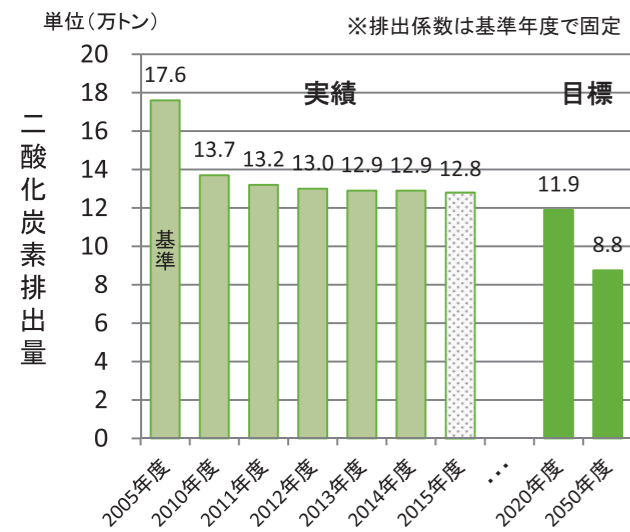

市は、2008年(平成20年)7月、国の環境モデル都市に認定されました。二酸化炭素排出量は、2005年(平成17年)で約17万6千トン。これを基準に・・・
 2020年(平成32年)には32%
 2050年(平成62年)には50%
 の削減をめざしています。



みんなのおかげで、
目標に向かって
進んでいるよ♪

水俣市の二酸化炭素排出量の内訳(2015年度のデータ)

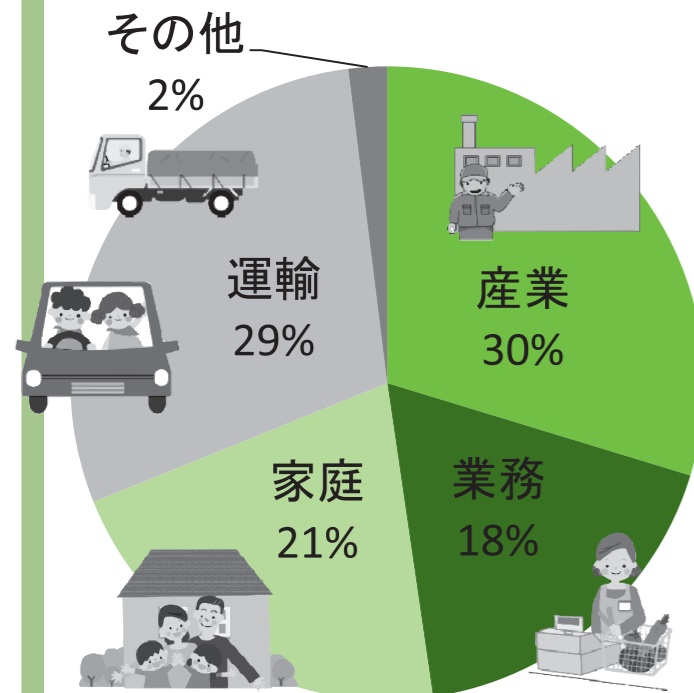

- 産業 製造業、工業、鉄鋼業、印刷関連など
- 業務 オフィス、卸売店、小売店、飲食店、ホテル・旅館、病院など
- 家庭 みなさんのおうち
- 運輸 自家用車、運送、旅客など

運輸部門には家庭の自家用車分も含まれており、家庭部門と合わせると・・・

産業と業務の2部門の合計とほぼ同じ！！

家庭の生活を考えることは、とても大切です！

市役所から お知らせです

市文化会館

改修工事のため市文化会館が長期休館します

市文化会館では、平成30年度から平成31年度にかけて、空調設備の改修工事のため、長期休館を予定しています。
 ご迷惑をおかけしますが、ご理解とご協力をお願いします。
■ 休館期間 平成31年2月5月(予定)
■ 問い合わせ 生涯学習課 ☎61・16339

税



「土地・家屋価格等縦覧帳簿」の縦覧「固定資産課税台帳」の閲覧
■ 期間 4月2日(月)～5月31日(木) 8時30分～17時15分(土・日・祝日を除く)
■ 場所 市役所仮設庁舎1階 税務課9番窓口
■ 対象
 ○ 固定資産税の納税義務者
 ○ 納税義務者の代理人
 ○ 納税管理人

農業



市民農園で野菜作りに挑戦しませんか？
 市民農園の利用者を募集します。家族や友達同士などで野菜づくりに挑戦してみませんか？
 申し込みは随時受け付けますが、募集区画が埋まり次第締め切ります。
■ 場所
 ○ みなまた東部ふれあい農園(葛渡・葛彩館近く)
 ○ みなまた梅戸ふれあい農園(梅戸町・つめど夕陽ヶ丘団地近く)

ごみ



ごみ分別チラシの誤りを訂正します
 「H30年度家庭ごみの分け方・出し方」で、内容に誤りがありました。訂正しお詫びします。
■ 誤りの内容
 チラシ下方の「コンテナの並べ方一例」で、分別区分になり「水色」「緑色」「黒色」のコンテナ写真を掲載していた。

■ 区画面積 1区画20㎡
 ■ 利用料(年額) 1区画2千円(中途申し込みも同額)
 ■ 利用期間 貸付決定日から平成31年3月31日まで
■ 問い合わせ 農林水産課 ☎61・16334



■ 正しい内容
 雑びんは、平成29年度と変わりなく、「透明」「茶色」「その他色」の3種類。
◆ 6月から出し方の一部が変わります
 蛍光管のコンテナ、スプレーストックセットボンベの出し方について変更を予定しています。詳しくは広報みなまた5月1日号でお知らせします。
■ 問い合わせ 市環境クリーンセンター ☎62・4101



生ごみ処理容器「キエーロ」は、微生物が活発に動き分解が進む暖かい季節に一段と重宝します。ぜひ、使ってみてください。無償貸与受け付け中です。
■ 問い合わせ 市環境クリーンセンター ☎62・4101

環境家計簿「みなまたエコダイアリー」

年月	項目	電気 (kWh)	ガス (m³)	上水道 (m³)	灯油 (ℓ)	月の合計
H 年	使用量					
	1月分 料金(円)					
2月分	使用量					
	料金(円)					
3月分	使用量					
	料金(円)					
4月分	使用量					
	料金(円)					
5月分	使用量					
	料金(円)					
6月分	使用量					
	料金(円)					
7月分	使用量					
	料金(円)					
8月分	使用量					
	料金(円)					
9月分	使用量					
	料金(円)					
10月分	使用量					
	料金(円)					
11月分	使用量					
	料金(円)					
12月分	使用量					
	料金(円)					
年間の合計	使用量					
	料金(円)					

<<以下は、二酸化炭素排出量の推計に必要な情報の確認です。>>

◆どちらかに○をつけてください。

住宅の建て方は？ → 一戸建て ・ 集合住宅(アパートなど)
 住宅内で自営業(農林漁業は含めない)や商売をしていますか？ → はい ・ いいえ

◆直近1か月を参考に、自家用車の使用について記入してください。

- ・4台以上お持ちの場合は主要3台を記入
- ・軽トラックは軽に○

	軽・普通・トラック (いずれかに○)	1か月の燃料代 (円)	1か月の走行距離 (km)
例	軽・普通・トラック	10,000	1,200
1台目	軽・普通・トラック		
2台目	軽・普通・トラック		
3台目	軽・普通・トラック		

◆使用しているエネルギーの欄に○や名称(料金プラン等)を記入してください。

【記入例】九州電力	九州電力	九電以外の電力	プロパンガス	灯油	太陽光発電	太陽熱温水器	その他
○ (従量電灯)	()						()

記録をつけると、暮らしを見直す参考になるなあ。



12月分まで記録して、返信してね。ステキなプレゼント抽選があるよ。

環境家計簿「みなまたエコダイアリー」の取り組み方

①まず、家族で目標と役割を決めます。

<目標>

<役割>

どんな流れでやってみたらいいのかな？

例) <目標>
 電気を小まめにチェックして、節電します
 <役割>
 父: エアコンの温度調節
 母: 使用量と料金のチェック
 子: テレビを見ないときは消す

②エネルギー(電気・ガスなど)について、毎月記録をします。(左のページ)

1月～12月分の記録をお願いします。1月～3月分もさかのぼって記録してください。記録するのを忘れていた、レシートや検針票を捨ててしまってもわからない、そのような場合は、わかる範囲で構いません。

年月	項目	電気 (kWh)	ガス (m³)	上水道 (m³)	灯油 (ℓ)	月の合計
記入例	使用量	370	19.3	×	0	
	料金(円)	6,893	12,463	2,680	0	22,036

※使用していない項目は、0(ゼロ)を記入、わからない欄は×を記入してください。
 ※請求書や領収書を参考に、毎月の使用量とその料金を記入してください。
 例) 「5月分(期間4月9日～5月10日)」というような記載がある場合は、5月分に記入。

③12月まで記録したら、できたこと、できなかったことなどを家族で考えてみましょう。

例) ・エアコンの使い方を考えたことで、夏場の電気代が昨年よりも減った。
 ・テレビをつけっぱなしにしておくことが多かったので、次は気をつける。

④記録用紙は、切り取って折りたたむとミニレターになります。そのままポストに投函してください。切手は不要です。提出者には、環境マイスター製品などが当たるプレゼント抽選を予定しています。回収や抽選については、あらためてご案内します。



水俣市の二酸化炭素排出量を調べるために、エコダイアリーの情報が必要です。回収にご協力をお願いします。

◆個人情報の取り扱いについて

情報は環境のまちづくりの資料として使用します。情報は統計処理を行うなどにより氏名などの個人情報が外に出ることはありませんが、プレゼントや文書などをお届けする場合は、発送のために必要な情報を使用する場合があります。

◇問い合わせ先◇

水俣市役所 環境課 環境政策室
 電話: 61-1612 FAX: 63-9044

【環境のまちづくりキャラクター】



チャラゾーくん

エコ路人

チャリビカくん

Information

市立図書館の休館日は、毎週月曜日と毎月第4木曜日です
(祝日と重なる場合は、祝日の翌日が休館日) 市立図書館 ☎63-8401

(表) 平成30年度の相談日程・時間(予定)

	相談日	時間
平成30年	4月18日(水)	10:00 ~ 16:00
	5月10日(木)	10:30 ~ 12:30
	6月21日(水)	10:00 ~ 16:00
	7月11日(水)	10:30 ~ 12:30
	8月16日(木)	10:00 ~ 16:00
	9月12日(水)	10:30 ~ 12:30
	10月17日(水)	10:00 ~ 16:00
	11月14日(水)	10:30 ~ 12:30
平成31年	12月19日(水)	10:00 ~ 16:00
	1月9日(水)	10:30 ~ 12:30
	2月19日(火)	10:00 ~ 16:00
	3月13日(水)	10:30 ~ 12:30

相談

弁護士による
無料の法律相談



市では、月に1回、弁護士による無料の法律相談を実施しています。売買、債務整理、相続、親権、成年後見、消費者問題、その他法律に関する問題について相談を受け付けます。相談時間は1人30分程度で、事前に予約が必要です。
日時 左表のとおり
場所 市役所仮設庁舎1階市民相談室

市公民館

■予約・問い合わせ 市民課 ☎61-1656

市公民館「市民教室」平成30年度の講師募集

平成30年度「市民教室」の講師を募集します。講師は、講座の企画から指導までを担当し、教室を運営していきます。詳しくは問い合わせてください。
申込締切日 4月10日(火)
問い合わせ 市公民館 ☎63-8402

緑の募金



「協力ください」
緑の募金運動

「緑の募金」は、きれいな水、空気を育む森林づくりをはじめ、環境緑化の推進、みどりの少年団の育成などに活用されます。

市では、家庭募金を中心として募金活動を展開します。自治会長を通じて協力をお願いしています。皆さんの暖かいご支援をお願いします。
実施期間 4月1日(日) ~ 30日(月)
問い合わせ 農林水産課 ☎61-1631

広報みなまた

平成30年度の広報みなまた5月は「合併号」です

平成30年度から、広報みなまたの5月号を合併号として発行します。記事の掲載依頼などを予定している人はご注意ください。

※5月15日号は発行されません
 ■平成30年度の発行日・締切日

号	発行日	原稿締切日
4/1	4月1日(金)	3月15日(金)
3/15	3月15日(金)	3月1日(金)
3/1	3月1日(金)	2月15日(金)
2/15	2月15日(金)	2月1日(金)
2/1	2月1日(火)	1月15日(火)
H30 1月	1月15日(火)	12月14日(金)
12/15	12月14日(金)	11月30日(金)
12/1	11月30日(金)	11月15日(木)
11/15	11月15日(木)	11月1日(木)
11/1	11月1日(木)	10月15日(月)
10/15	10月15日(月)	10月1日(月)
10/1	10月1日(月)	9月14日(金)
9/15	9月14日(金)	8月31日(金)
9/1	8月31日(金)	8月10日(金)
8月	8月10日(金)	7月13日(金)
7/15	7月13日(金)	6月29日(金)
7/1	6月29日(金)	6月15日(金)
6/15	6月15日(金)	6月1日(金)
6/1	6月1日(金)	5月1日(火)
5月	5月1日(火)	4月13日(金)

■問い合わせ 市総務課情報政策室 ☎61-1655

料金受取人払郵便
 水俣郵便局 認
51
 差出有効期間
 平成32年1月
 31日まで

8
6
7
8
7
9
0

水俣市役所環境課
 みなまたエコデザインコーナー担当 行

水俣市陣内1丁目1番五三三号

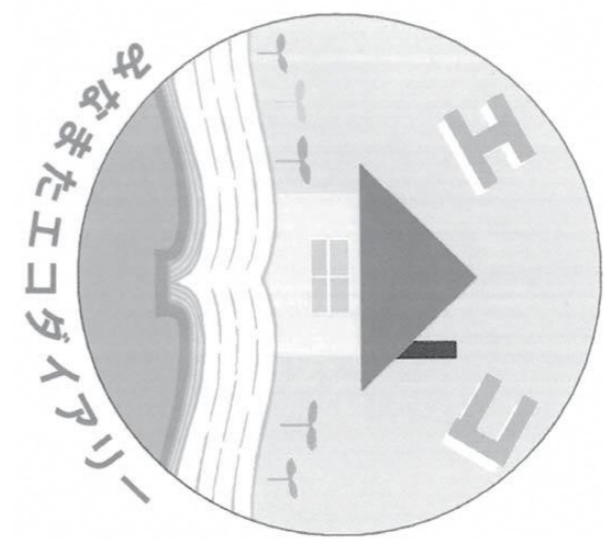

ミシン線で切り取り、点線を山折りにして、のりづけすればミニスターになります。

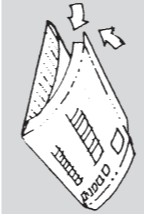

家の代表者の氏名 _____ 様
 性別 _____ 男性・女性 年齢 _____ 歳
 家族の人数 _____ 人(代表者含む)

郵便番号 〒 _____ 行政区 _____ 区
 住所 水俣市 _____
 電話番号 _____

合併処理浄化槽を 設置する人に 補助金があります



環境にやさしい
生活を送りたい

●合併処理浄化槽って何？
トイレや台所、風呂などからの排水をきれいな水にして放流するための設備です。設置すると家の周りの臭いや汚れが減り、生活環境が良くなります。

●補助の内容は？

市では、公共下水道が整備されていない地域で、住宅に合併処理浄化槽を設置する人に、補助金を交付しています。さらに、くみ取り式トイレや、し尿のみを処理する単独処理浄化槽からの転換設置を推進するため、高齢者・障がい者のいる世帯、市内業者が浄化槽を施工するなど条件に該当する場合は、補助基本額に補助金が加算されます。
※詳しくは、下表参照

●補助金を申請できるのはど んな人？

公共下水道が整備されていない地域で、住宅や公民館な

どに合併処理浄化槽を設置する人が対象です。住宅については、申請者本人が生活の本拠として居住する場合に限りです。

●補助金申請の期限日は？

平成31年1月31日(木)です。
※予算がなくなり次第締め切

ります。
■補助金に関する問い合わせ
下水道課 ☎61・1627

●浄化槽の設置後は？

下表のような維持管理が義務付けられています。維持管理は、設置者が専門業者と契約して行います。怠れば排水を浄化できず、かえって公共水域を汚染してしまいます。維持管理には費用が発生します。詳しくは専門業者に確認してください。

■維持管理に関する問い合わせ
環境課 ☎61・1613

◆浄化槽法で定められた浄化槽の維持管理

維持管理の種類	概要	実施回数
保守点検 (法第8条)	浄化槽の稼働状況を調べ、機器の点検・調整・消毒薬の補充などを行う。	20人槽以下ではおおむね4カ月に1回以上
清掃 (法第9条)	浄化槽内で発生した汚泥などの引き抜きを行う。	1年に1回以上
法定検査	7条検査	設置後初回に行う検査。設置工事が適正に行われ、浄化槽が正常に働いているかを検査する。
	11条検査	保守点検や清掃が適正に行われ、浄化槽が正常に機能しているかを検査する。

◆合併処理浄化槽設置補助金額

浄化槽の種類	5人槽	7人槽	10人槽	
補助基本額 (A)	332,000円	414,000円	548,000円	
加算額	対象者区分 (B)	100,000円	150,000円	200,000円
	業者区分 (C)	100,000円	150,000円	200,000円
単独槽撤去加算額 (上限) (D)	90,000円	90,000円	90,000円	

※住宅の延べ床面積が130㎡を未満の場合は5人槽、130㎡以上は7人槽、二世帯住宅は10人槽を設置します。130㎡以上でも要件を満たせば5人槽が設置可能です。
※「補助金額」= (A) + (B) + (C) + (D)
設置に要した費用が補助金額未満の場合は、その額が補助金額となります。
※新築の場合や、この補助金を受けて設置した浄化槽(原則、設置後12年を経たもの)の撤去などに伴い新たに設置する場合は、補助基本額のみで加算額はありませぬ。

◆対象者区分 (B) (合併処理浄化槽利用予定世帯が、次のいずれかに該当する場合)

- 65歳以上の人が含まれている世帯
- 要介護認定を受けた人が含まれている世帯
- 「身体障害者手帳」などを持つ人が含まれている世帯
- 児童扶養手当などの受給者が含まれている世帯
- 生活保護を受給している世帯
- 市民税が非課税である世帯
- 地区環境協定に参加している世帯
- 水俣市環境ISO「環境家計簿 みなまたエコダイアリー」に登録している世帯

◆業者区分 (C) (施工業者が次のいずれかに該当する場合)

- 水俣市内に事業所があり、県知事へ登録・届け出をしている場合
- 水俣市外に事業所があり、県知事へ登録・届け出をしていて、水俣市民を雇用している場合
- 水俣市民である浄化槽設備士が施工または監督を行う場合

◆単独処理浄化槽の撤去費加算 (D)

合併処理浄化槽への転換、設置にあたり、既設の単独処理浄化槽を撤去するとき



— 心とカラダのお話 —

皆さんの健康を応援するために！連載3年目に入ります。今年も【こころカラ】お届けします。

見直そう、生活習慣

進級・進学・就職と、新しい暮らしが始まる季節です。新しい年度を元気に過ごすために、生活習慣を見直して、こころとカラダのバランスを整えましょう。

●一日の始まりは朝ごはんから

朝ごはんは、眠っている体を目覚めさせ、一日を活動的に過ごすための体と頭のエネルギーを補給する大切な食事です。少し早起きして、できれば家族そろって、朝ごはんを食べませんか？特に子どもたちには必ず食べさせましょう。

●間食、お酒は適量を

ついつい食べてしまいがちな習慣になりやすい間食。甘い物や、果物

類が多いかも！この時期はお酒を飲む機会も多くなります。「酒は百薬の長」とも言われますが、飲みすぎで体を壊さないよう、適量を楽しむ飲みましょう！

▼健康な大人の1日の適量

果物	りんご	半分
	バナナ	1本
	みかん	小3個
アルコール	ビール	500ml 1缶
	焼酎	0.6合
	日本酒	1合
	酎ハイ	350ml 1缶

※1種類で飲食した場合。合計ではありません。

●自分にあった量を、栄養バランスを考えて！

栄養素の必要量は、年齢・性別・体の動かし方で変わります。栄養バランスを取るためには和食がおすすめです！一汁二菜を基本に、主食(ご飯やパン、麺類)・主菜(肉、魚、卵、大豆製品)・副菜(野菜やきのこ、海藻類)を組み合わせてみましょう。中でも、野菜類に含まれるビタミンやミネラルは、栄養の消化吸収、成長、免疫機能の維持、こころの健康にも不可欠です。積極的にとりましょう！



▲1日量の野菜 350g

●問い合わせ いきいき健康課 (保健センター内) ☎62・3028

Go! 豪! グレック Vol.8



CIRのグレックが、出身国・オーストラリアの魅力や文化を、さまざまな視点で紹介しています。

平昌の冬季オリンピックでは、日本の選手が活躍しましたね。特に羽生結弦選手、小平奈緒選手、高木菜那選手、女子パシュートとカーリングのチームはとも印象的でした。オーストラリアでは長い間、選手へのサポート不足と気候の違いのせいか、冬季オリンピックの結果は良いものではありませんでした。オーストラリアでは、都市から最寄りのスキー場へ行くのに数時間もかかり、1994年の男子シヨートトラックスピードスケート・5000mリレーでは初めての銅メダルを獲得しました。

そのチームの一人、スティーブン・ブラッドバリーは、トレーニング中の事故で負った首の骨折という大けがを乗り越えて、2002年に自身4回目のオリンピックに出場し、オーストラリア初の冬季オリンピック

クメダルを劇的な勝利で獲得しました。決勝で最後のターンまで最下位を滑っていたブラッドバリーの前で、他の対戦相手が互いにぶつかり転倒したために、奇跡的に1位でゴールすることになったのです。このニュースは世界中で大きく報道されました。オーストラリア人は「弱い者が頑張ることが大好きなので、ブラッドバリーは民族の英雄になりました。」「Do a Bradbury」(ブラッドバリーみたいな意外な成功)という流行語まで生まれ、未だに使われています。

ブラッドバリーはこの90秒のレースの勝利のためではなく、14年間の努力のための金メダルと言いました。それ以来、女子エアリアルのアリサ・キャンプリンやリディア・ラッシーラ、女子スノーボードのトニー・ブライト、男子モーグルのデーブ・ベッグスミスと、4人の選手が金メダルを獲得しています。

今大会でオーストラリアは銀2個、銅1個を取って、アボリジニで初の冬季オリンピック選手となったハーレー・ウィンザーがフィギュアスケート・ペアで18位でした。気候の違いはありますが、オーストラリアが冬季オリンピックで活躍する姿は、これからもますます期待できると思います。

暮らしの 情報

- ◎税務課
市民税係 ☎ 61-1610
収納対策室 ☎ 61-1630
固定資産税係 ☎ 61-1620
- ◎市民課
戸籍住民係 ☎ 61-1611
年金医療保険係 ☎ 61-1633
市民生活係 ☎ 61-1656
- ◎福祉課
生活支援室(総務) ☎ 61-1640
(生活支援) ☎ 61-1670
子ども子育て支援室 ☎ 61-1660
障がい福祉支援係 ☎ 61-1650
- ◎環境課
環境政策室 ☎ 61-1612
環境衛生係 ☎ 61-1613
水保病・もやい推進係 ☎ 61-1647
環境クリーンセンター ☎ 62-4101
- ◎いきいき健康課
健康推進係 ☎ 62-3028
高齢介護支援室 ☎ 63-3051
- ◎都市計画課建築住宅係 ☎ 61-1621
- ◎土木課道路維持係 ☎ 61-1625
- ◎下水道課 ☎ 61-1627
- ◎水道局 ☎ 63-2604
- ◎教育総務課 ☎ 61-1637
- ※その他の窓口は ☎ 63-1111へ
お尋ねください。



バラの香りと初夏の風を受けて 第5回みなまたローズマラン

初夏の爽やかな風を受けて、心地よい汗を流しませんか？ 大会運営のボランティアも募集します。詳しくは問い合わせてください。

- 日時 5月20日(日) 開会式 9時〜、スタート10時〜
- ※雨天決行
- 場所 エコパーク水俣陸上競技場(スタート・ゴール)
- 種目 3km、10km、ファミリーの部(3km)
- 申込締切日 4月20日(金)
- 問い合わせ みなまたローズマラン実行委員会(ブックシティー「心堂」) ☎ 68・9268



熊本県環境センターで リ・グラスアートを作ろう！

不要になったガラスびんを砕いた粒(カレット)を再利用して自由に絵を描きます。キヤラクターや動物、風景など好きな絵を作ることができます。

- 日時 4月29日(日)・祝 10時〜12時
- 場所 県環境センター
- 定員 30人
- 参加料 無料
- 申し込み方法 住所、氏名、年齢、電話番号を明記してはがき・FAX・メールで申し込んでください。
- 申込締切日 4月21日(土)
- 申込・問い合わせ 〒86710055、水俣市明神町

第19回熊本県還暦軟式 野球春季水俣大会

- 県内から19チーム・360人余りの「かつての青年」が集まって、投げて、打って、打球を追いかけます！ぜひ応援に来てください。
- 期日 4月14日(土)・15日(日)
- 時間 開会式14日(土)9時
- 場所 エコパーク水俣、浜グラウンド、塩浜グラウンド
- 問い合わせ 水俣軟式野球連盟・三村 ☎ 63・2275

「移動動物園」と「映画館」 が水俣にやってくる♪

水光社本店では、水俣の子どもたちのために、子ども日に合わせて毎年イベントを開催しています。

今年も「ふれあい移動動物園」がやってきます。さらに「映画上映会」も開催♪人気の最新作を大画面でどうぞ。やうちプラザや緑JOYすまいるの公演、バザーなど楽しい催しいっぱい！家族そろって遊びに来てください。

- 日時 5月4日(金)・5日(土) 10時〜15時
- 場所 水光社本店組合員ホール周辺
- 入場料 無料
- 問い合わせ 水光社本店 ☎ 62・5080

がんサロン(未来へ)定例会

がん患者とその家族が対象です。支援をしたい人も参加してください。交流会では、お茶とお菓子を用意します。

- 日時 4月20日(金) 14時〜
- 場所 市立総合医療センター 西館6階
- 内容 交流会(意見交換会)
- 参加料 無料

大西暢夫映画祭 J-MINAMATA

ダムに沈む村の記録、東日本大震災での遺族の思い。現場にこだわり、暮らしに寄り添いながら、一人一人の心のありようを丁寧にすくいあげる大西暢夫監督の2作品同時上映です。プチマルシェもあります。



みな図書 日本一の読書のまちづくり

■ 図書館内4月特設コーナー ■ 「心地のいい家をつくろう」

キレイでオシャレな部屋に憧れながら、日々の片付けと格闘している人も多いのではないのでしょうか。家づくりやインテリア、DIY、片付け方法などの本を紹介いたします。快適に暮らすためのアドバイスをどうぞ。

● 最近人気の本！ ●

- 漬けものレシピ/重信初江
- 母の家がごみ屋敷/工藤哲
- セカンドライフ、はじめてみました/ bonpon
- 兵/木下昌輝
- 樽とタタン/中島京子
- くもんのはじめてのえいごうたえほん

オススメ inこどもセンター
椎名真己さん・勇太くん・晴香ちゃん
子育ての心がけ「子どもの人格を尊重する」

オススメ本
『かみさまからのおくりもの』
(こぐま社) 著/ひぐちみちこ

生まれてくる赤ちゃんひとりひとりに、それぞれの特徴を神さまからの贈り物として天使が運んでくるというストーリー。人には個性があってみんなそれぞれ違う。私たちはそのことを分かっているはずなのに、我が子のこととなると途端に期待をしてしまう…。この絵本を読んで、「みんな違っていい」「良いところに目を向けて褒めてあげよう!」と、子育てをする中でとても大切なことを気付かされた。子育てに悩んでいる人に特に読んで欲しい、読むと子どもに優しくなる1冊。

みな図書川柳
たのしいよ みんなでいこう としょかんへ
詠み人 田中良侃くん(8歳・浜町)

みなまた環境絵本『すずこ』

開館：火曜日～金曜日 9時～19時(土日祝日は17時まで)
水俣市立図書館 ☎ 63-8401

スタッフ募集

職種 ①ケアマネジャー(計画作成担当) ニチイケアセンター水俣では一緒に働いていただける方を募集しています♪

時間 9:00～18:00 時間は応相談

給与 時給①1,245円 月額217,000円～227,000円
その他手当あり 交通費支給月額 50,000円限度

お問い合わせ先 水俣市長野町11-114 ニチイケアセンター水俣 TEL 0966-68-9950

バレエ教室生徒募集

プロのバレエ団で活躍した講師が指導します

バレエの音楽に合わせて、楽しく踊りませんか？
無料体験レッスンを行っています。お気軽にお越しください！

♪お問い合わせは♪
HMB本多真祐子バレエスクール
080-3991-0724まで

時間 幼児クラス 毎週木曜 17:00～18:00
ジュニアクラス 毎週木曜 18:00～19:30
大人クラス(女性専用) 毎週木曜 19:30～20:45

場所 水俣市築地 シルバー人材センターにて

初心者大歓迎 お友達づくり ダイエット・美容 身体も心も美しく!

ふれあいセンター
4月のイベント♪

★桜もち作り体験

春らしいお菓子「桜もち」作り挑戦してみませんか？初心者や子どもでも参加できる楽しい和菓子づくりです。

- 日時 4月12日(木) 13時30分～
- 場所 市ふれあいセンター
- 参加料 500円(材料代)
- 持参品 エプロン、タオル
- 講師 鬼塚 日昭堂・鬼塚 憲幸さん
- 定員 15人
- 程度

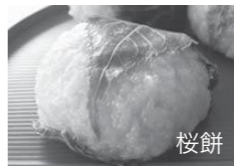

★ふれあい♡飯の日(定期開催)

「地域&子ども食堂」を毎月第2土曜日に開催しています。4月はちょうど春まつりの日に当たります。誰でも気軽に立ち寄ってください。

- 日時 4月14日(土) 11時～
- ※毎月第2土曜に定期開催
- 場所 市ふれあいセンター
- 利用料 高校生以上300円、中学生以下100円、未就学児は無料
- 問い合わせ 市ふれあいセンター ☎63-2128

ンター ☎84・9909 (開館11時～18時、日祝休館)

ダンス無料体験レッスン

4歳から大人まで、毎週金曜日レッスンしています。この機会に体験してみませんか？

- 体験は無料ですが、事前に予約が必要です。
- 日時 毎週金曜日
- キッズ 18時30分～19時30分
- ジャズ 19時30分～21時
- ストリート 21時～22時
- 場所 もやい館4階トレーニングルーム
- 持参品 上履き、タオル
- 運動ができる服装、飲み物
- 予約・問い合わせ DANCE MARKET WILL・平井 ☎090・8832・7804

おはよう倫理塾

- 日時 4月7日(土) 5時～5時50分
- 場所 八幡宮参集殿
- テーマ 「充実した人生の為に」
- 講師 倫理研究所主任・内田靖士さん
- 問い合わせ 上田 ☎080・9051・7609



あなたも矢を射てみませんか
アーチェリー新人募集

あなたもアーチェリーで矢を射てみませんか？見学も大歓迎です♪

- 詳しくは問い合わせしてください。
- 練習日時 毎週火曜日 19時～21時
- 場所 市立総合体育館南館「サンビレッジ水保」
- 問い合わせ サンビレッジ水保スポーツクラブ・溝口 ☎090・9791・8442

サラたまちゃん争奪
アーチェリー大会

- 毎年、県内外のアーチャーが集まって、大人から子どもまで楽しく試合をしています。ぜひ見に来てください！
- 日時 5月3日(木)・祝 10時～
- 場所 神川運動場
- 問い合わせ 水保市アーチェリー協会・上村 ☎090・9791・8442

「シルバーコーラス」で歌ってみませんか？

平成30年度前期「健康作りシルバークォーラス」のメンバーを募集します。シニアの皆さん、健康づくりのために参加してみませんか？体が不自由な人や軽度の認知症がある人も参加できます(家族の送迎が必要です)。参加を希望する人は直接会場に来るか、問い合わせしてください。

- 日時 4月～9月の第2・第4水曜日 10時～11時30分
- ※1回目は4月11日。
- 場所 もやい館3階音楽室
- 対象 60歳以上の人
- 参加料 1カ月500円(楽譜代など)
- 申込・問い合わせ もやい館 ☎62・3120

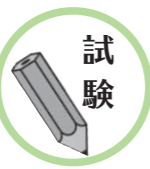

平成30年度前期
「技能検定」国家試験

平成30年度前期技能検定国家試験を実施します。職種ごとに特級・1級～3級に区分するものと、等級を区分し

◆同時開催! 第4回みなまたグルメ総選挙

商店街だけでなく、市内飲食店や市民の皆さんからも募集して開催します!

- 日時 4月14日(土)～15日(日) 10時～18時
- 場所 あさひまち商店街
- 内容 ①グルメ総選挙本部で投票券をもらう
②出店店舗で料理を購入する
③投票券にスタンプをもらい本部で投票
④スタンプ3つで抽選会にも参加できます

- 料理の価格 各300円程度
- 問い合わせ 商店街グルメ総選挙実行委員会 (SWEETS SHOP みむら内) ☎63-2275

4/14日(土)
15日(日)
市内商店街

遊びに来てね♪

みなまた春まつり

■問い合わせ 水保商工会議所 ☎63-2128

水保の春の風物詩「みなまた春まつり」を開催します。大好評の、水保グルメの1番を決める「グルメ総選挙」を、今年も同時開催! 露天商による出店はもちろん、各商店街でも各種イベントを企画しています♪ 詳しくは問い合わせてください。

交通規制(4月14日(土)・15日(日))

【規制時間】 4月14日(土) 9:00～21:00
4月15日(日) 10:00～20:00

期間中は多くの人出が予想されるため、次のとおり交通規制を実施します。皆様のご理解とご協力をお願いします。規制区間では、係員の指示に従ってください。
※規制区間では、緊急車両(救急車、消防車、パトカー)以外の車両は通行できません。



規制区間

- 初恋通り商店会 エムズシティ～水光社ホームセンター
- あさひまち商店街 四ツ角(百楽苑)～みむら菓子店
- 桜井町商店会 下八尻精肉店～前川家具店
- 桜井町中央商栄会 ヒロヤ手芸店～滝下昭和堂

※規制区間では、係員の指示に従ってください



知っていますか?
「芦北海岸県立自然公園」

八代市日奈久地区から水保市の南限までの八代海に面した区域と水保市湯出地区の一部が、芦北海岸県立自然公園として指定されています。

自然公園は、優れた自然の風景地を保護するとともに、利用を促進し、国民の保健・休養や生物多様性の確保などを図ることを目的として指定された区域です。

自然公園内は、優れた景観の維持のため、土地の形状を変更する行為など、許可申請や届出が必要な場合があります。違反すると、1年以内の懲役または100万円以下の罰金が科せられることがあります。

行為の内容や規模などによっては、許可申請・届出が必要なものもあります。詳しくは問い合わせください。

■問い合わせ 芦北地域振興局林務課 ☎82・2524

JAバンク 生活応援キャンペーン “2018”

JAあしきた

- マイカーローン
 - ・基準金利「2.1%」より、適用条件により「1.3%～1.9%」
- 教育ローン
 - ・基準金利「1.8%」より、適用条件により「1.2%～1.5%」
- フリーローン
 - ・基準金利より、「4.0%～5.0%」に引下げ

取扱期間 平成30年4月27日まで

※各資金について、保証料および諸経費が別途必要となります
※適用条件については、各資金ごとに異なりますので融資担当窓口までご確認をお願い致します



「JAとのお取引はこれから」というお客様もお気軽にごぞ。詳しくはJAあしきた水保基幹支所 ☎63-2148 まで

うまかもん街道 ～春の陣～

サラたまハヤシ編

毎年恒例のうまかもん街道をこの春も開催します。水俣の特産品「サラダたまねぎ」を生かしたオリジナルメニューが楽しめます。出店する9店舗のメニューを紹介します。

期間 4月9日(月)～5月13日(日) ■問い合わせ 水俣商工会議所 ☎ 63-2128

サラ玉ハヤシのチーズビビンバ
750円



ハヤシのルーをたっぷり、チーズとサラたまスライスのをせて焼き上げました。

アジアンキッチン タブール ☎ 62-6163
【営業】11時30分～14時 不定休

サラ玉ハヤシドリア ※ランチバイキングで提供
1,080円 (バイキング料金)



水俣名産のサラたまをふんだんに使ったハヤシをドリアにしました。サラ玉の甘みが絶品です。

あらせ ☎ 63-1100
【営業】11時～14時30分 第3水曜休

水俣ハヤシ 丸八プレート
単品：860円 ライス付：1,080円



焼サラ玉の食感とサラたまを煮込んだハヤシソースの味を楽しんでください。

炉端焼 丸八 ☎ 62-5932
【営業】17時～23時 日曜・祭日休

サラタマロールカツ
360円



モンヴェール豚でサラたまを巻いて、アクセントに梅肉を使用しています。

貝汁味処 南里 ☎ 62-4200
【営業】10時～15時、17時～22時 年中無休

カツハヤシ
650円



とろとろハヤシにカツがのったボリューム満点に仕上げました。

喜楽食堂 ☎ 62-2629
【営業】11時～14時30分、17時～20時 土曜休

サラ玉ハヤシセット
1,080円



サラたまをふんだんに使ったハヤシソースのグラタンです。

ナポレオン ☎ 63-2328
【営業】10時～15時、17時～22時 第1・3月曜休

サラたまスープセット
1,100円



水俣産のサラたまとおおさの中華スープと、しらす丼のセットです。

天宝閣 ☎ 62-2947
【営業】11時30分～14時、18時～20時30分 火曜休

サラたま味噌の味噌かつ定食
1,050円



サラたまを練りこんだ味噌がかかった味噌カツです。

曾木の瀧 ☎ 63-2340
【営業】11時30分～LO13時30分、17時30分～LO21時 不定休

サラ玉メンチカツとエビフライセット
(ライス・スープ付) 1,080円



サラたまをたっぷり使ったメンチカツとエビフライ、レモン風味のサラ玉マリネをどうぞ。

駅の中レストラン 水俣屋 ☎ 84-9114
【営業】10時～20時 木曜休

高齢者のための無料職業紹介

熊本県高齢者無料職業紹介所は、おおむね60歳以上の高齢者が働ける職場の開拓と職業相談・紹介を行なっています。

生きがいとして、社会貢献として、あなたが長年培った豊富な知識と経験を生かしてみませんか。お気軽に相談してください。

■相談受付日時 毎週月・水・金曜日 10時～16時

■場所 芦北地域振興局福祉課内

■問い合わせ 熊本県高齢者無料職業紹介所芦北相談所 ☎ 82・5310

平成30年春の全国交通安全運動

■期間 4月6日(金)～15日(日)

■運動の重点 ○子どもと高齢者の安全な通行の確保と高齢運転者の交通事故防止

○自転車の安全利用の推進 ○全ての座席のシートベルトとチャイルドシートの正しい着用の徹底

○飲酒運転の根絶

■期間中の主な行事

期日	内容	実施場所
4月6日(金)	春の交通安全運動合同出発式 交通マナーアップキャンペーン 飲酒運転根絶キャンペーン	水俣警察署 水俣芦北森林組合 市飲食業同業組合加盟店 など
9日(月)	交通安全施設点検・クリーンアップ作戦	市街地(水俣川周辺)
10日(火)	「交通事故死ゼロを目指す日」キャンペーン	旧市役所庁舎前国道3号沿い
11日(水)	シルバードライビングスクール	水俣自動車学校
12日(木)	反射材普及啓発キャンペーン	日本一長い運動場
13日(金)	駐車場事故防止キャンペーン	市内小売店舗

■問い合わせ 市民課市民生活係 ☎ 61・1656

春の行楽シーズン 食中毒にご注意を！

遠足や運動会、ハイキングなど、春はイベントが多い季節です。気温が高くなると、食中毒のリスクも高まります。

食品の衛生的な取り扱いを心がけましょう。

食中毒に関する情報は、厚生労働省や県のホームページも参考にします。

▼厚生労働省 http://www.mhlw.go.jp/stf/seisakunitsu/ite/bunya/kenkou_jinyou/shokuhin/syokuchu/index.html
▼熊本県 http://www.pref.kumamoto.jp/kiji_10347.html

◆お弁当を作るときは

- 必ず食べる当日に作る
- 作る前、食べる前には手をよく洗う。
- 食品の加熱は、中心部までしっかりと。
- 弁当箱には、十分に冷ましてから清潔な箸で詰める。
- お弁当は涼しいところで保管して、早めに食べる。
- 食べ残しの食品は捨てる。

◆バーベキューなどをするときは

- 生肉にはO157、カンピロバクター、サルモネラなどの食中毒菌が付いている可能性があります。
- 生肉と野菜を同じ皿や容器に盛り付けない。

○「焼くときの箸」と「食べるときの箸」を区別する。

◆ハイキングや魚釣りをするときには

毎年、有毒植物やフグなどの「自然毒」による食中毒が発生しています。

見慣れない植物、食用と確実に判断できない植物は、絶対に「採らない」「食べない」「売らない」「人にあげない」ようにしましょう。フグなどは、専門の知識を持たない人は調理をはいけません。

有毒植物	間違えやすい食用植物
バイケイソウ	オオバギボウシ ギョウジャニンニク
スイセン	ニラ ノビル
トリカブト	ニリンソウ モミジガサ
イヌサフラン	ギョウジャニンニク ギボウシ

■問い合わせ 水俣保健所 ☎ 63・4104 / 市環境課 ☎ 61・1613

広報みなまた 有料広告募集中!

申し込み状況により、お待たせする場合があります。申し込みはお早めに！詳しくは、水俣市ホームページの広報みなまたのページにある「広報みなまた広告掲載要綱および申込書」をご覧ください。

■申込・問い合わせ

- ◆掲載料 市内の個人・事業所 1枠/10,000円 (市外は30,000円)
- ◆申込締切日 掲載を希望する号の発行日の1カ月前

総務課情報政策室 ☎ 61-1655

日頃の学習の成果を披露 平成 29 年度水俣高校 SGH 成果発表会



1・3_ポスターセッションで発表する生徒 2_水俣に関する水俣条約締結国会議第1回会合で披露したスピーチを再現する澤井聖奈さん 4_ステージ発表

スーパーグローバルハイスクールの指定を受けて2年目となった水俣高校の1、2年生が、2月21日に市文化会館とともやい館で、「平成29年度水俣高校SGH成果発表会」を開催しました。

第1部の活動事例・研究成果報告では、自ら行っている研究や海外研修の報告などのステージ発表を行いました。もやい館で行われた第2部では、環境についてのポスターセッションをグループに分かれて発表し、日頃の学習の成果を披露しました。

地元で働く魅力を見つけよう！ 水俣・芦北の魅力的な企業を発見 「しごとと発見塾」



1_市内外34事業所が参加 2・4_真剣に事業者の話聞く生徒ら 3・5_事業所の担当者自ら生徒たちへ説明

2月23日、水俣高校体育館で「しごとと発見塾」が行われました。これは、水俣高校、芦北高校、芦北支援学校3校が、各学校の1年生や保護者約250人に水俣芦北地域の事業所などの取り組みを知ってもらうために企画したものです。

水俣芦北地域の33事業所が参加。生徒らは、1事業所約25分間、自分が関心のある事業所を3カ所回りました。事業所の担当者は、仕事の様子をビデオで紹介するなど生徒に分かりやすく説明しました。

参加した中村斗聖さん（水俣高校現2年）は、「地元の企業をあまり知らなかったけど、参加してみてもどれも地元を支えている魅力的な企業と思った」と話しました。



多世代が楽しめる交流の場へ 市子どもセンターが新しく開館！

市子どもセンターの改修工事が完了し、3月24日から装いを新たに開館しました。棚や床には、地元産の木材を多用。壁紙には和紙を使用するなどぬくもりある雰囲気になりました。

3月16日には開館に先立ち、水俣高校建築コースの生徒などが制作した木のおもちゃプールが市子どもセンターへ引き渡しました。木のおもちゃプールの外枠を制作した湖上翔希さん（水俣高校現3年）は、「作っていく中で自分たちの技術も上がった。安全に使ってもらいたい」と話しました。

市は、開館を記念して内覧会を行なった他、バルーンアートショーや人形劇などの感謝祭を開き、たくさんの方の家族連れでにぎわいを見せました。



1・2_木のおもちゃで遊ぶ子どもたち 3・4_床や棚には地元産の木材を使用しました 5_木のおもちゃプールを制作した水俣高校建築コースの生徒 6_改修工事に携わった業者へ感謝状の贈呈 7_木のおもちゃを制作した熊本県建築士会水俣芦北支部青年部と水俣・芦北年輪会 8_感謝祭でのバルーンアートショー



がまだす 水俣ひと辞典

Vol.15

共に日々訓練を重ねて
みんなから頼りにされる警察犬へ

警察犬指導士 足立 佳子 さん (古城)

水俣市で囑託警察犬として活動しているチャボ号。先日、行方不明者の発見に貢献しました。その囑託警察犬チャボ号の指導士として活躍しているのが足立佳子さんです。実働は土砂災害などの災害現場から認知症の人の行方不明まで多岐に渡るため、さまざまな状況を想定して犬たちと日々訓練を重ねています。



チャボ号は、ジャーマンシェパードの10歳の雌。ご飯よりも訓練が好きだそうです。

足立さんは八代市の出身。進学を機に水俣へ移り住みました。現在は、清掃業とブリーダー業の会社に勤務する傍ら、警察犬指導士として活躍しています。出動要請があれば、県内外問わず現場に出動します。もともと犬が好きだった足立さん。指導士になったきっかけは、ピットブルの訓練を学ぶために人吉市にある警察犬の訓練所へ通い始めたこと。そこで見た警察犬の能力の高さに感銘を受け、警察犬指導士を目指そうと思ったそうです。現在指導しているチャボ号とも、そこで出会いました。チャボ号は、4歳で警察犬の試験に初めて合格して以来、毎年合格しています。現在、囑託警察犬として、約7年活動しています。

訓練はほぼ毎日、仕事が終わる夕方から。職場の仲間の協力も得て行います。服従訓練や搜索訓練など内容もさまざま。仕事が休みの日には、人吉市の警察犬訓練所で、山道やがれきなど搜索現場を想定した訓練も行なっています。

行方不明者の家族の気持ちに伝えられるように、1日でも早く手がかりを見つけてることを常に意識しているという足立さん。実際の搜索では、指導士らが行方不明者について家族から話を聞くなど事前準備を綿密に行います。警察犬の力をいかに引き出すかが指導士の役割です。

「何かあったとき、『警察犬に任せたら大丈夫』と頼りにされるような存在になっほしい」と話す足立さん。必要とされる時に備えて、これからも犬と共に楽しみながら訓練に励んでいきます。

ウチの家族自慢

ち
岩間さん家の
さくらちゃん
(♀・23才・古城)



我が家の宝物です♪

「ウチの家族自慢」のコーナーは、今回が最終回です。次号からは、新コーナーをお届けします。お楽しみに♪

編集後記

▼表紙に載せる桜を撮ろうと市内各地を巡った先週末。たどり着いた中尾山公園では、満開の桜とたくさんの人でにぎわっていました。体調が悪かった編集者でしたが、この時は晴れやかな気持ちになりました。▼この1年で、季節に敏感になった気がします。普段通る道でも、足を止めて写真を撮る機会が多くなったりおかげで素晴らしい景色と巡り会えます。季節によって見方もさまざま。これからは、そんな景色も皆さんに届けて行きたいと思いました。

▼4月は出会いと別れの季節、なんて言いますね。新しい環境で、新しい仲間との新しい日々が始まる人も多いでしょう。水俣を離れる人もいます。▼広報みなたまたは、水俣の「いま」をお届けする広報紙です。オシャレな情報紙ではないけれど、まちの皆さんの笑顔を詰め込んで作っています。インターネットでも公開しています。このまちに暮らすあなたにも、遠いまちのあなたにも、読んで元気になれる広報紙を目指して、新年度も頑張ります！

ひと い かつりよ かんきょう とし
人が行きかい、ぬくもりと活力ある「環境モデル都市みなたまた」