



祝

水俣市
二十歳の集

広報

みんなが幸せを感じ 笑顔あふれる元気なまち

みなまた

希望に満ちた未来へ 二十歳の集い

2024
Feb
2

No.1462

市長からのメッセージ 54

高岡利治市長が市政の動向や活動などをお知らせします。



水俣市長 高岡 利治

令和6年も2月を迎えますが、1月1日に石川県能登地方で発生した地震により、犠牲になられた方に心よりお悔やみ申し上げますとともに、被災された方々にお見舞い申し上げます。一日も早い復旧・復興と日常の生活に戻れることをお祈り申し上げます。

本市においても、平成15年の土石流災害、平成28年の熊本地震、令和2年の豪雨災害と数々の災害を経験した中で、地域防災計画の策定や自主防災組織の充実を図ってまいりました。今月号の広報に日奈久断層の動きによる大規模地震発生を想定した被害状況の予測について掲載しておりますので、日ごろからどのような対策や準備が必要かを今一度ご確認ください。

また、新年の仕事始め式において、「今年は今まで継続してきた事業が結果を出す年でもあり、世の中の動きも今まで以上に複雑化・スピード化してきているので、常に先を見通し、今やっていることが先々どのような結果や効果をもたらすのか、予測しながら仕事に取り組んでもらいたい。そのためには職員間の連携を今まで以上に強化し、問題対応なども一人で抱え込まず、皆で協力して事にあたってもらい、これからも気軽に相談のできる市役所を目指して市民の皆さまの安心・安全のため笑顔で職務に専念していこう。」との訓示を行いました。

私も先頭に立ち取り組んでまいりますので、これからも市民の皆さまのご協力をお願いいたします。



水俣市公式 LINE

市の最新情報や災害時の緊急情報などを配信しています。

二次元コードを読み込むと友だち登録画面が表示されます。

今月の表紙 Cover Photo

希望に満ちた未来へ 二十歳の集い



1月7日、市は市文化会館で令和6年「二十歳の集い」を開催し、170人の二十歳の門出を祝いました。(1/7撮影)

会場には晴れ着を身にまとった若者が、未来への希望に満ちた表情で仲間との再会を喜んでいました。式では同実行委員会が作成

した動画が公開され、それぞれの出身校の恩師や、懐かしい写真などが映し出されると、会場では楽しそうな笑い声が聞こえてきました。

活躍の場が市内であってもそうでなくても、生まれ育った水俣に誇りを持ち、未来の日本を背負っていく若者たちを水俣市は全力で応援します。

Contents

— 目次 —

広報みなまた 2024 Feb

2

- 03 物価高騰対応重点支援給付金
- 04 防災特集 地震に備える
- 06 市県民税申告などのお知らせ
- 08 まちのわだい
芦花小×水俣一小オンライン交流授業ほか
- 10 市からのお知らせ
セルフメディケーション税制 ほか
- 16 連載 水公さんのお通りだい ほか
- 18 くらしの伝言板
芸能大会2024inおれんじ館 出演者募集 ほか
- 22 フォトリポート
令和6年二十歳の集いほか
- 24 ひとのうごき・寄付
- 25 みなまた元気な事業所ファイル
NPO法人 グローバル園芸療法センター
- 26 がまだす水俣ひと辞典
スターファイブ水俣

マイナンバーカードを申請して
まだ受け取っていない人は、
早めに市民課へ取りに来てね！



住民税非課税世帯へ **7万円**の **給付金**を**支給**します

☎ 水俣市臨時特別給付金窓口（福祉課内）
☎61-1652、☎61-1640

物価高騰の影響を受けている住民税非課税世帯を支援するため、1世帯あたり7万円の物価高騰対応重点支援給付金を支給します。

支給額	1世帯あたり 7万円		
対象世帯	①、②の全てに該当する世帯 ① 令和5年12月1日時点で水俣市に住民票がある世帯 ② 世帯の全員が令和5年度分の市県民税均等割が非課税である世帯 ※既に他自治体で7万円の非課税世帯給付金を受けている場合は該当しません。		
受給方法など	今年度実施した3万円の給付金の支給により、市が口座情報を把握している世帯 「支給のお知らせ」送付しています。 （申請手続きが不要なプッシュ方式です）	市が口座情報を把握していない世帯 「支給要件確認書」送付していますので、口座情報などを記入し、必要書類を添えて返送してください。	令和5年1月2日以降の水俣市への転入者または住民税の未申告者を含む世帯 ※市で世帯員の課税状況を把握していないため、世帯員全員が非課税であることの証明が必要です。 申請が必要です。申請方法などは窓口にお問い合わせるか、市ホームページを確認してください。
	提出期限は2月29日(木)		
支給日	2月7日(水)	提出のあった内容を確認したうえで、2月8日以降、順次支給する予定です。	

※本給付金は差押禁止等および非課税の対象です。

詐欺に注意！！

住民税非課税世帯に対する給付金を装った振り込め詐欺や個人情報の搾取に注意してください。

怪しいと思ったら、市や最寄りの警察署に連絡してください。



地震

地震は突然襲ってきます。実際に地震が発生したらどうすればいいのか…。行動マニュアルを参考に、自分で考えてみましょう。

地震発生

地震発生から、時間ごとの行動マニュアル（例）

1~2分

最初の大きな揺れは約1分間

- まず、身を守る安全確保…手近な座布団などで頭を保護
- すばやく火の確認…ガスの元栓、コンセント
- 大きな揺れの場合は、身の安全を確保し、すばやく屋外の安全な場所に一時避難する



揺れがおさまったら

- 火元を確認…火が出たら、落ち着いて初期消火
- 家族の安全を確認…倒れた家具の下敷きになっていないかを確認
- 靴をはく…家の中はガラスの破片が散乱。靴や厚手の靴をはく
- 避難するときは、屋根瓦・ブロック塀・自動販売機などに注意
- 津波などの危険が予想される地域はすぐ避難

3分

みんなの無事を確認 火災の発生を防ぐ

ご近所にも声をかけましょう

- 避難行動要支援者の安全確保…隣近所で助け合う
- 行方不明者はいないか
- ケガ人はいないか



出火防止・初期消火

- 初期消火…消火器を使う、バケツリレー、風呂の水はため置きしておく
- 漏電・ガス漏れに注意
- 電気のブレーカーを下ろす・ガスの元栓を閉める
- 余震に注意

5分

ラジオなどで正しい情報を得る

- 救出・救護を
- 市や防災機関、自主防災組織の情報を確認
- デマにまどわされないように
- 電話は緊急連絡を優先する



10分

数時間

3日



協力して消火活動、救出・救護活動

- 水、食料は蓄えているものでまかなう
- 3日間の飲料水と非常用食品の備蓄しておく
- 災害・被害情報の収集
- 無理はやめよう
- 助け合いの心が大切
- 壊れた家に入らない

防災特集

地震に備える あなたならどうする

令和6年1月1日、能登半島付近を震源とした、マグニチュード7.6、最大震度7の地震が発生し、石川県、富山県、新潟県などで多くの被害が発生しており、現在も、消防、警察、自衛隊などにより捜索活動が続けられています。いつ、襲ってくるか予想のつかない大きな地震に対して、私たちは、どう備えればよいのか。普段から地震への準備や心構えを、自分で考えてみましょう。

問 危機管理防災課 TEL61-1604

水俣市で想定される

地震は？

⇒ 確認

水俣市
防災ハザードマップ
(Web版) 右の二次元コードよりご覧いただけます。



情報



水俣市公式LINE
市の最新情報や災害時の緊急情報などを配信しています。

想定	布田川・日奈久断層帯	出水断層帯	南海トラフ
地震の規模	M 7.9	M 7.0	M 9.0
震度	6 強	6 強	5 強
津波高	2.5 m	-	2.5 m
津波波高	1.0 m	-	1.0 m

津波高とは・・・地盤面から波の最頂部までの高さ
津波波高とは・・・遡望平均満潮位（水俣市=1.5m）から波の最頂部までの高さ

警報の種類別	津波警報	1mを超え 3m未満
津波の高さ想定	大津波警報	3m以上

非常時持ち出し品などの用意を!

いざというときに行動できるよう非常時持出品や備蓄品などを各家庭で用意しておきましょう。

対

策

日頃からの準備が大事!!

家の中、家の周囲など、事前に準備ができていないかを点検しておきましょう。

非常時持ち出し品(例)

◆携帯ラジオ 電池多めに用意

◆救急医療品

常備薬、風邪薬、鎮痛剤、絆創膏、包帯、胃腸薬

◆貴重品

現金、印鑑、健康保険証、預金通帳、免許証、マイナンバーカード

◆懐中電灯 電池多めに用意



◆非常用食品 など
非常用食品、ミネラルウォーター

◆その他

衣類、生理用品、タオル、雨具



非常時用備蓄品(例)



◆飲料水

飲料水としてペットボトル(1人1日3リットルを目安に)



◆非常用食品

お米 アルファ米 缶詰・レトルト食品 梅干し・調味料 ドライフーズ・チョコレート・アメなど



◆燃料

卓上コンロ ガスボンベ 固形燃料 その他



家の中の安全対策

- 家の中に逃げ場としての安全な空間をつくる。
- 安全に避難するため、出入口や通路にものを置かない。
- 家具の転倒、落下を防ぐ。タンス・本棚、食器棚、ピアノ、照明、冷蔵庫、テレビ、L字金具や支え棒、チェーンなどで固定する。二段重ねの場合はつなぎ目を金具でしっかり連結しておく。
- 寝室、子どもや高齢者のいる部屋には家具を置かない。

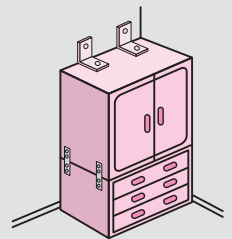

家の周囲の安全対策

- 屋根
⇒不安定な屋根のアンテナや、屋根瓦は補強しておく。
- 窓ガラス
⇒飛散防止フィルムをはる。
- ベランダ
⇒植木鉢などの整理整頓を。落ちる危険がある場所には何も置かない。
- ブロック塀・門柱
⇒土中にしっかりとした基礎部分がないもの、鉄筋が入っていないものは危険なので補強する。ひび割れや鉄筋のさびも修理する。
- プロパンガス
⇒ボンベを鎖で固定しておく。

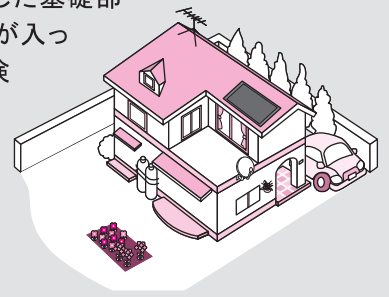

令和6年 能登半島地震災害義援金

☎ 日赤水俣市地区 (福祉課)

☎ 61-1640

被災者支援に、ご協力をお願いします。

ゆうちょ銀行・郵便局 (窓口)

◆口座記号番号 00150-7-325411

◆口座加入者名

「日赤令和6年能登半島地震災害義援金」

※ゆうちょ銀行・郵便局窓口での振り込みの場合、振替手数料は免除されます。

※受領証が必要な場合は、通信欄に受領証希望と明記してください。

※市役所2階福祉課1番窓口でも義援金を受け付けます。総合案内には募金箱を設置しています。

※救援品は受け付けません。

市県民税申告などのお知らせです

令和6年度市県民税・国民健康保険税などの申告相談が始まります

◆申告期間

2月16日(金)～3月15日(金)

◆市県民税などの申告相談

令和6年度市県民税は、令和6年1月1日に住民登録がある人の令和5年中の所得に対して課税されます。この申告は、市県民税だけでなく、国民健康保険税・介護保険料・後期高齢者医療保険料の算定資料となります。

申告相談は、次頁の日程で行います。来庁者の集中を避けるため、郵送での申告書提出にご協力ください。

◆市県民税の申告が必要な人は？

営業・農業・不動産など収支内訳書の作成が必要な所得がある人(税務署へ所得税の確定申告をする人を除く)などです。

◆申告に必要なものは？

■全ての場合に必要なもの

- 令和6年度市県民税・国民健康保険税等の申告書
- 本人および扶養親族のマイナンバーを確認できる書類
- 身分証明書
- 本人名義の口座番号がわかるもの

■給与収入がある人

○源泉徴収票

※源泉徴収票がない人は、給与支払証明書など

■年金収入がある人

○公的年金の源泉徴収票

■事業収入(漁業・農業を含む)・不動産収入がある人

○収支内訳書

○収入や経費などがわかる書類や帳簿

■その他の収入がある人

○個人年金、分配金、講師料、謝金などの各種報酬の支払明細など

■社会保険料控除を受ける人

○控除証明書(国民年金、任意継続保険など)

■生命保険料控除・地震保険料控除を受ける人

○控除証明書(領収書は不可)

■障害者控除を受ける人

○障害者手帳、障害者控除対象者認定書など

■医療費控除を受ける人

○医療保険者が発行した医療費通知書または支払った医療費の明細書(1年分を個人ごと、病院・薬局ごとに集計したもの)

○健康保険・生命保険の高額医療費などで補てんされた金額の明細書など

◆申告に関する注意事項

○必要書類は、当日に全て提出してください。不足する場合、再度提出が必要です。

○収入がない人も、申告が必要な場合があります。

○申告を忘れると、公営住宅入居などの手続きに必要な所得証明書が発行できなくなります。また、国民健康保険税、介護保険料、後期高齢者医療保険料の適正な算定ができなくなります。

※作成済みの確定申告書は市役所では預かりません。各自、税務署へ提出してください。

◆受け付けできない相談

市県民税などの申告相談会では、次のような相談は受け付けできません。税務署に相談してください。

○青色申告、準確定申告、相続税・贈与税・消費税の申告

○譲渡、株式、配当、先物取引、免税牛の所得がある人

○住宅借入金等特別控除を受ける人

※譲渡所得がある人で、税務署で確定申告不要とされた場合には、市の申告相談会に来てください。

税務課 ☎ 61・1610

申告相談日程

期日	対象地域	時間	会場
2月16日(金)	浜・大迫・長野町・中鶴・長野・長崎	9時30分～12時 13時～16時 (午前9時開場)	市役所2階 会議室 AB ※受け付けは、 市役所2階税務課 (4-①窓口)で行 います。
19日(月)	大園町・旭町・大黒町・陳内		
20日(火)	平町・江南町・天神町・ひばりヶ丘・わらび野		
21日(水)	古賀町・栄町・塩浜町・浜松町・浜町		
22日(木)	洗切町・八幡町・築地・港町・緑ヶ丘・多々良町		
26日(月)	丸島町・梅戸町・明神町・祇園町		
27日(火)	牧ノ内・陳内		
28日(水)	白浜町・桜ヶ丘		
29日(木)	古城・桜井町・昭和町・山手町		
3月1日(金)	百間町・汐見町・八ノ窪町・南福寺		
4日(月)	幸町・初野・小津奈木・湯出		
5日(火)	葛渡・久木野・宝川内・石坂川・大川		
6日(水)	浦上町・江添・古里		
7日(木)	袋・月浦		
8日(金)	袋・月浦		
11日(月)	深川・薄原・越小場・市渡瀬		
12日(火)	全地区		
13日(水)	全地区		
14日(木)	全地区		
15日(金)	全地区		

※天候、災害などにより、申告相談を行えない場合がありますので、ホームページや公式LINE、防災行政無線などで確認してください。

※該当地区の申告相談日に都合が合わない場合は、該当地区以外の相談日でも相談することができます。

※申告相談は午前9時に開場し、番号札も同じ時間から用意します。

確定申告はお早めに ☎ 八代税務署 ☎ 0965-32-3141



▲国税庁HP

令和5年分の所得税及び復興特別所得税の確定申告期間は、**2月16日(金)～3月15日(金)**です。申告会場への入場は、混雑回避のため「入場整理券」(当日会場で配布。オンライン事前発行も可能)が必要です。

確定申告書は、スマホまたはパソコンを利用して国税庁HP「確定申告書等作成コーナー」から自宅で作成し、e-Taxまたは印刷して郵送などにより、来場しなくても提出できます。

- ▶ **確定申告会場** 八代税務署 (八代市花園町16番地2)
- ▶ **申告書郵送先** 〒862-8721 熊本市東区東本町16番28号 熊本国税局業務センター

税目	納付期限	振替納税の振替日
申告所得税及び復興特別所得税	3月15日(金)	4月23日(火)
消費税及び地方消費税	4月1日(月)	4月30日(火)

12/23

部活動の今後のあり方を考える

中学校部活動地域移行実証事業

市教育委員会は、令和8年度からの導入を目指す中学校部活動の地域移行について、旧三中グラウンドで軟式野球合同部活動の実証事業を行いました。

この日は市内4つの中学校に加え、市キッズスポーツクラブ所属の児童、指導者ら約50人が参加。合同練習を行い、今後の部活動について考えました。

1月には、遠方から練習に参加する中学生を対象に、送迎の実証事業を実施しました。



▲合同練習にあたり、説明を聞く児童・生徒ら

12/21

世田谷区立 芦花小×水俣一小

オンラインで交流授業

水俣一小と芦花小の児童が徳富蘆花やそれぞれの地域について理解を深めるオンライン交流授業を行いました。

芦花小は東京都世田谷区粕谷に所在。ここは蘆花が後半生を過ごした地で学校近くには旧邸や墓のある蘆花恒春園などがあります。

子どもたちは互いの学校や地域、蘆花について事前に調べたことを発表。交流授業の終盤には互いにたくさん質問が飛び交い、教室は終始、笑い声が絶えませんでした。



▲両校の児童たちは楽しそうに交流をしていました

12/27

(一社) 熊本県建設業協会芦北支部

地域を見守るのぼり旗を設置

市内の建設会社が加盟する(二社)熊本県建設業協会芦北支部が、地域の見守り活動推進のための、のぼり旗を製作。この日、芦北建設会館で披露されました。

これは、昨年、芦北地域で高齢の認知症患者が、徘徊の末に死亡した事案が起きたことがきっかけです。

今後は、所属する企業が事務所や建設現場などに設置し、行方不明者が発生した場合、捜査や関係機関への連絡などに協力します。



▲市内事業所、(株)坂田建設の作業現場に設置されている様子

12/27

年末の火の使用に警戒

消防団年末特別警戒

12月27日～30日の4日間、火を取り扱う機会が増える年末に火災が起こらないよう、市消防団が年末特別警戒を行いました。

初日に市消防本部で行われた出発式には高岡市長を始め小林副市長、松本消防長、小川警察署長などが出席。開田消防団長が警戒を指示しました。

指示を受けた市消防団は、それぞれが担当する地域において消防車や徒歩で地域を巡回し、火の取り扱いについて注意を呼びかけました。



▲警戒を指示する開田消防団長

1/7 県内最古の駅伝大会 第74回熊日三太郎駅伝競走大会

水俣市、津奈木町、芦北町、水俣市スポーツ協会、葦北郡スポーツ協会、熊本日日新聞社が共同で主催する第74回熊日三太郎駅伝競走大会が、水俣から芦北までの40・2kmをコースに開催されました。大会には3市町から計10チーム、市からはA〜Dの4チームが出場。中学生から一般の選手が心を一つにたすきを繋ぎました。

結果は、水俣市が総合タイム4時間29分48秒を記録。大会8連覇を果たしました。



▲水俣市役所前から一斉にスタートする選手たち

1/6 プロ野球選手 津田啓史さん 学童軟式野球チームに技術伝える

昨年の「2023プロ野球ドラフト会議」において、中日ドラゴンズから2位指名を受けた津田啓史選手がエコパーク水俣で、市内軟式野球チーム「ミライト水俣」の児童たちに捕球やバッティングなど野球の技術を伝えました。

津田選手は2014年〜2016年、ミライト水俣の前身である「22区さくらクラブ」に所属。当時の監督である盛下輝夫さんにプロ入りの報告で市を訪れたことをきっかけに野球教室が開かれました。



▲捕球のポイントを教える津田啓史選手

1/14 第1回みなまたモルック大会 ビギナーズカップ開催！

市は、エコパーク水俣陸上競技場で、第1回みなまたモルック大会ビギナーズカップを開催。市内県内の他、福岡県や鹿児島県など、遠方からも参加があり、計102チームがモルックを楽しみました。

今大会は、近年、人気が急上昇しているモルックを初心者にも楽しんでもらい、更なるモルックの普及に寄与するために開催されました。

その他、ディスクゴルフなど他のレアスポーツの体験会も合わせて行われ、盛況でした。



▲モルックを楽しむ参加者

1/12 メジャーリーガー 大谷翔平選手 寄贈グローブ 市内小学校へ

アメリカのメジャーリーグ野球チーム「ロサンゼルス・ドジャース」に所属する大谷翔平選手が全国の小学校に寄贈した野球グローブ。市内7つの小学校と浜分校に合わせて24個のグローブが寄贈されました。

この日は久木野小学校でグローブのお披露目会が行われ、田尻則幸校長が児童の代表3人に手渡しました。児童らは、早速体育の授業でキャッチボールをし、グローブの感触を楽しそうに確かめていました。



▲贈られたグローブでキャッチボールをする児童たち



市からの お知らせ Information

市役所（代表） ☎ 63-1111

※各記事に関する問い合わせは、
記事末尾の問い合わせ先（📞）へ。

お知らせ

知っていますか？

セルフメディケーション税制

健康保持増進や疾病予防に取り
組む人が、特定の医薬品を購入し
た場合、購入費用の一部を課税所
得から控除する制度があります。
制度を活用することで節税につな
がります。

令和5年中に購入したスイッチ
OTC医薬品（※）の合計額が
1万2千円を超える場合に控除の
対象となります。

※スイッチOTC医薬品とは、医
師が処方する「医療用医薬品」を、
成分量などはそのままに、ドラッ
グストアなどで買える医薬品に転
用したものです。

控除を受けるには、健康診断や
予防接種を受診したことの結果通
知表や領収書が必要ですので、大
切に保管してください。この特例
の適用を受ける場合、現行の医療
費控除の適用は受けられません。

★セルフメディケーションとは

「自分自身の健康に責任を持ち、
軽度な身体の不調は自分で手当て
すること」（WHOの定義）です。
日ごろから健康管理や疾病予防に
取り組むことは、健康の保持だけ
でなく医療費の削減にもつながり
ます。

詳しい内容は、厚生労働省のホ
ームページを確認してください。

📞市民課 ☎ 61・1633

土地台帳および家屋台帳の 閲覧を廃止します

市役所税務課固定資産税係窓口
で行ってきた、土地台帳・家屋台
帳の閲覧を令和6年3月31日付け
で廃止します。

登記情報の閲覧は、これまで通
り、法務局では可能ですので、最
寄りの法務局または、インター
ネットサービスでの閲覧をお願い
します。

ご迷惑をおかけしますが、ご理
解とご協力を、お願いします。

📞 税務課固定資産税係
☎ 61・1620

納期はお忘れなく！ 納期限&口座振替日

期限内の納付にご協力をお願い
します。

税目等	期別	納期限	□座 振替日
固定資産税	第4期	2月29日(木)	2月27日(火)
国民健康保険税 後期高齢者医療保険料 介護保険料	第8期		

📞 税務課収納対策室
☎ 61・1630

知っていますか？ 国民年金の任意加入制度

老齢基礎年金を受け取るために
は、原則として保険料納付済期間
や免除期間が10年以上必要です。
保険料を20歳から60歳になるま
での40年間納めると、満額の年金
を受け取ることができます。

これらの条件に該当しない人が、
年金の受け取りまたは増額を希望
するときは、60歳から65歳になる
まで国民年金に任意加入をするこ
とができます。

この他、受給資格期間を満たし
ていない65歳以上70歳未満の人や、
海外に居住する日本人で、20歳以
上65歳未満の人も加入できます。

■申請に必要なもの 基礎年金番
号がわかるもの（納付書や年金手
帳）、預金通帳、通帳の届出印

※保険料の納付は、□座振替が原
則です。保険料の免除制度の適用
はありません。

※任意加入をやめる場合は、申し
出が必要です。

📞 八代年金事務所

☎ 0965・35・6123

市民課

☎ 61・1622



中学校部活動の地域移行に向け、調査・検討を進めています。

中学校部活動は、生徒がスポーツや芸術に親しみ、豊かな人間関係を形成するなど多くの役割を果たしてきました。しかし、少子化により中学校部活動の維持が困難になりつつあることや、教職員の働き方改革などの観点から、国はこれまで教職員が担ってきた中学校の部活動を地域へ移行する計画を進めています。

市においても国・県の動向に対応し、中学校部活動の地域移行に向けて令和8年度からのスタートを目標に関係機関との協議・検討を進めています。

中学校部活動の地域移行とは？

これまで学校が実施してきた部活動を、地域のさまざまな組織や団体に移行することです。

国は令和5年度から令和7年度にかけてを「改革推進期間」とし、まずは休日の活動から、各地域・各競技の実情に応じて、順次移行することを示しています。

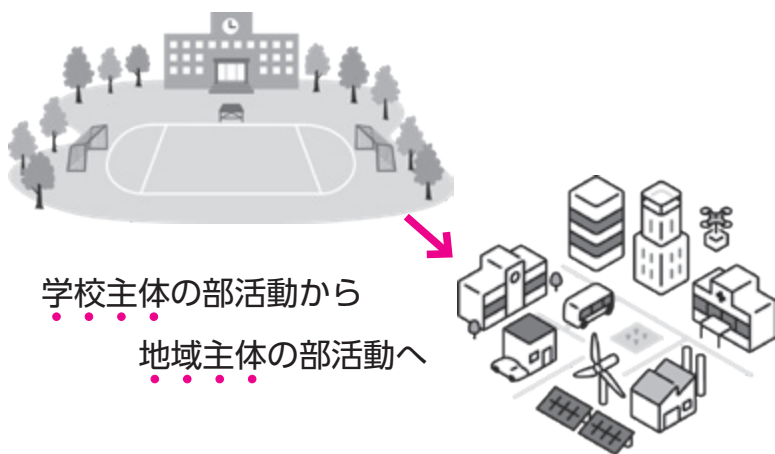

地域移行に伴う課題

しかし、地域移行を行うにあたっては、指導者・活動場所の確保、移行後の運営体制、移手段、会費の適切な設定、教職員の兼職兼業など多くの課題があります。

そのような課題を解決するために、令和5年8月に「水俣市中学校部活動地域移行検討協議会」を設置し、具体的な検討に入りました。市では、休日と平日で指導者が異なることによる混乱を避けるために平日も含めた地域移行を検討しており、国や県、関係団体と連携しながら円滑な地域移行を目指します。

地域移行のスケジュール

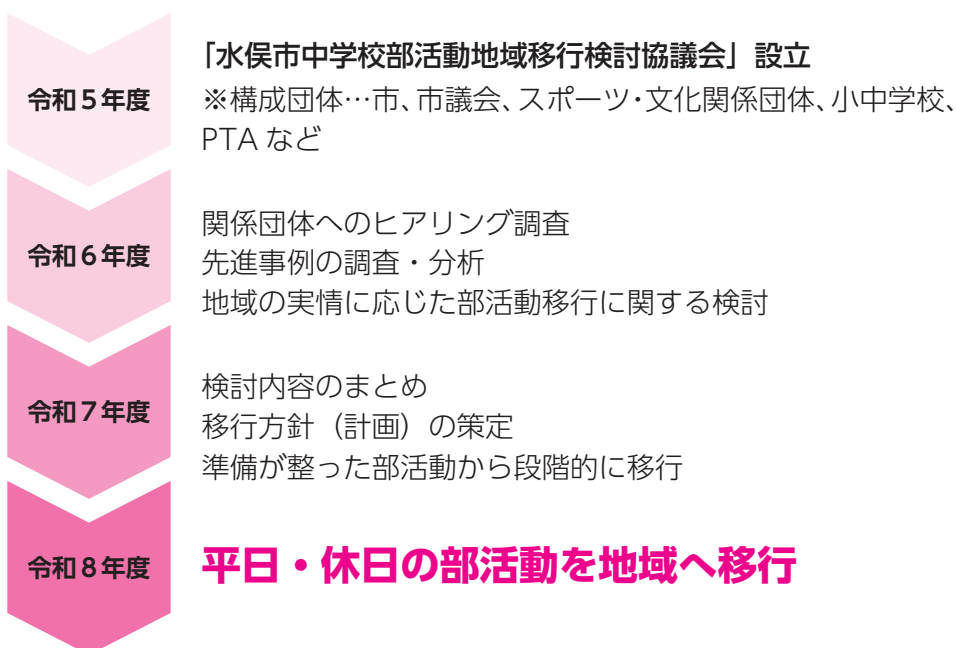

改革推進期間（令和5年～7年）



お知らせ

対象動物を飼育する人は定期報告が必要です

鶏などの対象動物（愛玩用を含む）を1羽・1頭でも飼育している人は、家畜伝染病予防法の規定により、毎年1回2月1日現在で動物の種類と飼養頭羽数を県に報告する必要があります。該当する人は、市農林水産課に申し出てください。

報告様式が毎年配布される畜産経営者などは、配布される様式で報告してください。

■報告期限 2月9日(金)

■対象動物 牛、水牛、めん羊、山羊、豚、ミニブタ、いのびた、いのしし、鹿、馬、ポニー、鶏、あひる、あいがも、七面鳥、うずら、ほろほろ鳥、きじ、だちょうつなど

☎農林水産課 ☎61・1634

水俣市文化財保存活用地域計画説明会

市では、令和4年度から、市の文化財を適切に保存・活用し、地

域の振興にもつなげていくための具体的な計画となる「文化財保存活用地域計画」を作成しています。計画作成の経緯や目的、内容などについて説明します。

■日時 3月16日(土) 10時30分～12時

■会場 市公民館2階第一研修室

☎教育課 ☎61・1639

環境家計簿「みなまたエコダイアリー」の配布・回収

★「みなまたエコダイアリー」を配布します

エコダイアリーは、家庭での電気・ガス・水道・灯油の使用量と料金を月ごとに記録するものです。1年間記録することで、無駄がないか見直すことができ、節約や省エネにつながります。

市へ提出された記録用紙は、市の温室効果ガス排出量の推計に活用します。

エコダイアリーは、今年から広報みなまたでは配布せず、市ホームページへの掲載や市窓口での配布で行います。



▲市HPからダウンロード。
shibiwamata

次の人には、郵便で記録用紙を送付します。

■郵送対象者

○令和4年分のエコダイアリーを提出した人

○令和元年～令和5年までにエコダイアリーの登録をした人

★令和5年分の「みなまたエコダイアリー」を回収します！

提出されたエコダイアリーの情報は、市から排出される温室効果ガス排出量を推計するために使用します。個人情報公表されることはありません。

推計には多くのデータが必要で、ご協力をお願いします。

■回収物

○広報みなまた令和5年2月号で配布したもの（切手不要で郵送できます）

○市ホームページから印刷したものや窓口などで配布したもの。

■提出方法 窓口、郵送、FAX、メール

☎〒867-8555、水俣市陣内1丁目1番1号、環境課環境もやい推進係（市役所2階2番窓口） ☎61・1612 / FAX 63・9044 / メール kankyoo@city.minamata.lg.jp

ライフ生活 vol.9

皆さんこんにちは。今回のテーマは「住宅の高断熱化」です。

住宅の断熱で重要なのが、窓などの開口部。冬は窓などから約半分の熱が外に逃げてしまい、逆に夏は熱が部屋に入ってきます。断熱性能を高めることで、エアコンなどの使用量を抑えることができ、電気代や温室効果ガス排出量を抑制できます。



▲詳しくは、市HPへ
☎環境課 ☎61-1612

断熱性能を上げるためには、窓ガラスを複層ガラスに替えることが効果的です。さらに、窓枠をアルミ製から樹脂製や気密性の高い木製に替えると、効果が上がります。その他にも、既存の窓に新しく内窓を設置して二重窓にする方法もあります。

国の補助金などを参考にしながら、窓のリフォームについて考えてみてはいかがでしょうか。



★水俣市ホームページ
<https://www.city.minamata.lg.jp>
 または左の二次元コードを使ってアクセスできます



安全のため自転車通行空間を整備しています

県では、八代及び水俣・芦北地域自転車ネットワーク計画に基づき令和4年から、水俣市～八代市を結ぶサイクリングコースの整備を行っています。

現在、県道水俣田浦線（水俣市湯ノ兒～津奈木町津奈木漁業協同組合付近）に自転車が行き交う際の目印となる矢羽根や自転車マークの路面標示、防草対策などの工事を行っています。



■整備によるメリット

- 自動車ドライバーと自転車ドライバーへ自転車の走行位置を明示することで安全な走行を促す
- 自転車は矢羽根のスリット（切れ目）部分を走行することで、車道内で安定した位置を走行できる

引き続き整備を進めていきますので、ご理解とご協力をよろしくお願いいたします。

☎ 県南広域本部芦北地域振興局 ☎ 82・2530

健康・福祉

**小学校入学に向けて
 予防接種を受けましょう！**

令和6年度に小学校入学を迎える子どもの予防接種は済んでいますか？ 予防接種を受けると、その病気にかかりにくくなり、かかったとしても軽い症状で済むといった効果があります。母子健康手帳を確認し、ぜひ接種期間内に予防接種を受けましょう！

決められた期間内に接種を受けない場合は、全額自己負担の任意接種となります。転入者や、予約票を紛失した人は、市保健センターへ問い合わせてください。

■接種期間

- 麻しん風しんⅡ期（令和6年3月31日まで）
 - 四種混合（7歳6カ月まで）
 - 日本脳炎Ⅰ期（7歳6カ月まで）
- ☎ いきいき健康課（市保健センター内） ☎ 63・3202



推しの歴史資料 ～市の歴史を語る資料を紹介します～
 ☎ 教育課 ☎ 61-1639

⑪北園上野古墳群の鉄剣・鉄鏃

ひばりヶ丘の北園上野古墳群は、古墳時代の墳墓群で、これまでの調査で29基の墳墓が確認されています。墳墓の石室から、鉄製の剣や鏃^{やじり}が出土しました。死者の副葬品です。当時、鉄製品は非常に貴重ですから、死者が権力者であったことを示すと同時に、権力者層を生むコミュニティがここに形成されていたことを示しています。



▲鉄鏃

日 曜日 行事	
1 木	<p>■食フェア「放課後ていぼう日誌はしご飯」【～3/3】 (水俣市、芦北町対象店舗)</p>
2 金	
3 土	<p>■アルティメットで遊ぼう! (10:00～11:30 エコパーク水俣)</p> <p>■科学者のお仕事 ～私が女性研究者の道を歩んだ理由～ (10:00～11:30 水俣環境アカデミア3階研究スペース)</p> <p>■ふれあい英会話教室 【2/10、2/24、3/9】 (14:00～16:00 市ふれあいセンター)</p> <p>■もやいフォーラム佐野有美さん基調講演 (14:00～ もやい館3階もやいホール)</p>
4 日	<p>■ミズノプレイリーダーライセンス3級講習会 (9:00～16:00 市立総合体育館会議室、旧水俣三中体育館)</p>
5 月	
6 火	<p>■おしごと出張相談会【2/20】 (13:30～16:30 ハローワーク水俣)</p> <p>■ステップエクササイズ教室 【～3/19(毎週火曜)】 (19:00～20:00 旧水俣三中体育館会議室)</p>
7 水	<p>■ステップエクササイズ教室 【～3/13(毎週水曜)】 (14:00～15:00 旧水俣三中体育館会議室)</p>
8 木	<p>■ステップエクササイズ教室 【～3/14(毎週木曜)】 (10:30～11:30 旧水俣三中体育館会議室)</p> <p>■ひきこもり家族交流会 (13:30～15:00 水俣市社会福祉協議会多目的ルーム)</p>
9 金	
10 土	<p>■水俣漁師市 (9:00～丸島新港)</p> <p>■地域・子ども食堂「すまいる食堂」【要予約】 (11:00～13:00 市ふれあいセンター) ☎市ふれあいセンター☎84-9909</p> <p>■地域医療について阿部院長と語ろう! (13:30～市立総合医療センター西館6階講義室)</p> <p>■宝くじ文化公演 九州交響楽団「ドラゴンクエストコンサート」 (15:00～市文化会館)</p>

日 曜日 行事	
1 1 日	
1 2 月	
1 3 火	
1 4 水	
1 5 木	
1 6 金	
1 7 土	<p>■「すまいるカフェ」里親制度を知ろう! (14:00～15:30 市ふれあいセンター)</p> <p>■子ども地域食堂「ポパイ」 (11:00～オリーブの木)</p>
1 8 日	<p>■江口寿史さん新刊サイン会 (13:00～道の駅みなまた Tea Salon M)</p>
1 9 月	
2 0 火	<p>■クノンボールヨーガエクササイズ教室 (13:30～市ふれあいセンター)</p>
2 1 水	
2 2 木	<p>■警備のお仕事 就職相談会 (9:30～ハローワーク水俣)</p>
2 3 金	<p>■地域産品購入応援キャンペーン【～3/10】 (道の駅みなまた)</p>
2 4 土	<p>■こども食堂「よりどころ moyora」【要予約】 (11:00～おれんじ館) ☎よりどころ moyora ☎080-8390-0677</p> <p>■人権教室 (13:30～14:30 市公民館2階第1研修室)</p>
2 5 日	<p>■第51回市民駅伝競走大会 (9:30～エコパーク水俣陸上競技場)</p>
2 6 月	
2 7 火	
2 8 水	
2 9 木	

2月 くらしの カレンダー



市内で行われる主なイベントや相談情報です。
引き抜いて、利用してください。
※日時や場所は、変更になることがあります。

市役所（代表） ☎ 63-1111

※土曜・日曜・祝日と、月～金曜日の17時15分
以降の市役所への連絡・通報は、
☎ 61-1646 / ☎ 63-1111まで

相談

日時	場所
法律相談【要予約】 ☎福祉課 ☎ 61-1640	
2/28 (水) 10:30 ~ 12:30	市民相談室
税務相談 ☎福祉課 ☎ 61-1640	
2/15 (木) 13:00 ~ 16:00	市民相談室
こころの健康相談【要予約】 ☎水俣保健所 ☎ 63-4104	
2/14 (水)、28 (水) 14:00 ~	水俣保健所
行政相談 ☎福祉課 ☎ 61-1640	
2/9 (金)、20 (水) 9:00 ~ 12:00	市民相談室
年金出張相談【要予約】 ☎八代年金事務所 ☎ 0965-35-6123	
2/8 (木)、22 (木) 10:00 ~ 15:00	もやい館3階会議室
もの忘れ相談会 ☎地域包括支援センター ☎ 62-3030	
2/22 (木) 8:30 ~ 17:15	地域包括支援センター
困りごと・お悩みは、市民相談 ☎ 61-1643	
原則(火)・(木)・(金) 9:00 ~ 12:00	市民相談室

健診

☎市保健センター
☎ 63-3202

健診名	日程
4カ月児健診 【R5.10生まれ】	2/27 (水) 12:45 ~
6カ月児健診 【R5.7生まれ】	2/9 (金) 12:45 ~
1歳6カ月児健診 【R4.7生まれ】	2/2 (金) 12:45 ~
3歳6カ月児健診 【R2.7生まれ】	2/22 (木) 12:45 ~
母子手帳交付 ・育児相談	毎週月曜日 8:30 ~ 13:00 (月曜が祝日の場合は翌平日)

当番医・当番薬局

日	当番医	当番薬局
4	尾田胃腸科・内科 ☎ 63-3438	うさぎ薬局 ☎ 68-2356
11	緒方眼科医院 ☎ 63-3881	日本調剤水俣薬局 ☎ 68-2193 平和薬局古賀町店 ☎ 62-2272
12	まなベクリニック ☎ 84-9080	おれんじ薬局 ☎ 63-9388 ゆうあい薬局 ☎ 84-9061
18	深水医院 ☎ 63-6390	日本調剤天神町薬局 ☎ 68-2393 みつば調剤薬局 ☎ 69-3010
23	天神耳鼻咽喉科 ☎ 62-8733	平和薬局センター店 ☎ 62-0230
25	市川内科 クリニック ☎ 62-0707	日本調剤水俣薬局 ☎ 68-2193 南福寺調剤薬局 ☎ 68-9788

○当番医・当番薬局は変更になることがあります。
受診前に、電話で確認してください。

催し・講座

水俣市観光大使 江口寿史さん 新刊サイン会

水俣市出身で漫画家・イラストレーターとして活躍する江口寿史氏のサイン会を開催します。

■日時 2月18日(日) 13時30分～17時

■場所 道の駅みなまた

■定員 100人

※道の駅みなまたで対象書籍の当日購入と下記二次元コードからサイン会の予約が必要です。



☎ 観光スポーツ戦略課
61・1629



▲対象書籍 (他2作)

★2月17日(土)は、湯出小学校創立150周年記念式典にゲスト参加予定です。

☎ 湯出小学校 ☎ 68・0018

参加体験型でいろいろな 人権について話しませんか

テーマは、リフレミングです。リフレミングとは、物事の枠組みを違う視点から見ることです。短所が見方によっては長所になったり、モチベーションアップや人間関係をよくしたりするメリットがあります。

■日時 2月24日(土) 13時30分～14時30分

■場所 市公民館2階第1研修室

■対象者 市内在住の中学生以上

■定員 先着15人

■申込期限 2月21日(水)

■参加料 無料

■申込方法 電話

☎ 教育課 ☎ 61・1659

水俣国際交流協会 ふれあい英会話教室

国際交流員のジェフと一緒に、英語について学びませんか？

英会話にふれあって、英語力を鍛えて知識を広めましょう！

■日時 2月3日(土)、10日(土)、24日(土)、3月9日(土)、14時～16時

■場所 市ふれあいセンター

■対象者 市内在住者

■参加料 2000円(水俣国際交流協会会員は無料)

■定員 10人程度

■申込方法 電話または、氏名、住所、電話番号を記載してメール、FAXで申し込んでください。

※申込多数の場合は、協会会員を優先し、その他は抽選となります。

☎ 水俣国際交流協会事務局(地域振興課内) ☎ 61・1606 / FAX 63・5547 / メール mia.english@gmail.com

募集

武道館の指定管理者を募集します

■対象施設 市立武道館

■期間 令和6年4月1日～令和9年3月31日

■応募方法 募集要項に掲げる書類を提出してください。募集要項は観光スポーツ戦略課窓口で受け取るか、市ホームページからダウンロードしてください。

■提出期限 2月6日(火) 17時

☎ 観光スポーツ戦略課

☎ 63・9700

水俣の将来、みんなはどう考えている？

これまでの連載を読んで、「まちの将来像」を思い浮かべたあなた。他の人がどんな将来像を思い描いているか、気になりますか？

今回は、パネル展示やワークショップで集まった市民の皆さんの意見を一部紹介します。将来住みやすい都市になるために何が必要か、①産業振興・創出、②定住・交流・活動の促進、③持続可能なまちづくりの3つの視点で問いました。

①の視点では、農地の有効利用や使われていない農地を農業希望の移住者支援に利用する、②の視点では、移住・定住の環境づくりや空き家の有効活用、③の視点では、子どもの居場所・多世代交流の場づくりや子育て世代と他世代の交流の場づくりなど、納得の意見や、ユニークな意見がたくさん出ていました。

これら意見も参考に、まちづくりの方針を組み立てていきます！



ミナクラフト

vol.11



☎ 都市計画課

☎ 61-1618

▲詳しくは、市HPへ



★水俣市ホームページ
<https://www.city.minamata.lg.jp>
 または左の二次元コードを使ってアクセスできます

あなたの周りの青少年たちの活躍を教えてください

市の青少年教育の一環で、善い行いをした青少年を表彰します。

■対象者 本市に居住もしくは通学、通勤する、おおむね20歳以下の青少年、またはこれらの者を構成員とする団体

■推薦事例

○倒れている人に声をかけ、救出の一助となった
 ○自ら進んで近所の小さい子の面倒を見ている

■応募方法 市ホームページから推薦書をダウンロードし、教育課へ提出してください。(推薦書は、教育課窓口でも配布しています)

■応募期限 2月16日(金)

📍市青少年育成市民会議事務局(教育課内) ☎61・1659



令和6年度 市営住宅等空家待ち入居希望者募集

市営住宅と特定公共賃貸住宅の空家待ち入居希望者の申し込みを

受け付けます。

申し込みの締め切り後に抽選会を行い、紹介順位を決定します。これをもとに、4月1日以降に空家が生じた場合に、順次紹介をします。

■募集対象市営住宅 牧ノ内・洗切・白浜・外平・猿郷・初野・西ノ浦・久木野・亀首・月浦団地

■募集対象特定公共賃貸住宅 月浦団地3号棟(中堅所得者を対象とした住宅)

■応募資格 次の全てを満たす人
 ○入居しようとする世帯の認定月収額が基準内であること
 ○住宅に困窮していることが明らかであること(持ち家を所有していないことなど)

○市町村税の滞納がないこと
 ○入居しようとする家族全員が暴力団員でないこと

■申込期間 2月22日(木)～3月8日(金)(土・日・祝日を除く)

■受付場所 都市計画課建築住宅室(市役所3階15番窓口)

◆抽選会
 ■日時 3月15日(金) 10時
 ■場所 市役所3階会議室ABC

📍都市計画課 ☎61・1621

(平日8時30分～17時15分)

祝

全国・国際大会出場おめでとうございます！



①大川将弥(水俣一中)
 ②全日本卓球選手権
 【11/3～11/5】



①島津成彰(水俣高校) ② ICF SUP WORLD CHAMPIONSHIP
 【11/15～11/19】



①生嶋音羽/右(水俣高校)
 ②全国高等学校弓道選抜競技大会
 【12/23～12/25】



①田中司郎(SEIZANクラブ)
 ②全日本卓球選手権大会
 【11/30～12/3】

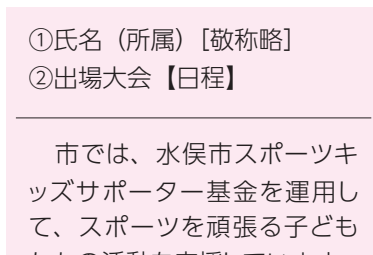

①吉本篤史(大津高校)
 ②全国高校サッカー選手権大会
 【12/28～1/8】

①氏名(所属) [敬称略]
 ②出場大会【日程】

市では、水俣市スポーツキッズサポーター基金を運用して、スポーツを頑張る子どもたちの活動を応援しています。

📍観光スポーツ戦略課
 ☎83-9700



～水公さん発信！最新水高情報～

水公さんのお通りだい！(四十七の巻)

水俣高校公式ゆるキャラ「水公さん」が、水高の取り組みや生徒を紹介していきます。

水高のことをもっと知りたい人は、二次元コードを読み込んで学校HPへ！



問い合わせ
水俣高校 ☎63-1285



機械科
山内奏詩さん
(水俣二中)

県内の半導体関連企業（製造業）に内定をいただきました。

面接練習に加えて、企業研究などに沢山の時間をかけ、万全の態勢で就職試験に臨みました。

熊本という地に貢献できるよう、これからも頑張ります。



3年生の進路情報

水俣高校では、3年生が進路決定中でうれしい便りが続々と届いてるんだ！今回は、進学先と就職先が決まった2人の3年生にインタビューしてみたよ♪ 1月中旬に共通テスト、2月末に大学の二次試験を控えている3年生もいるので、これからも温かく励ましてあげてね～！



普通科特進理系コース
浮池広基さん
(水俣一中)

九州内の国立大学の合格をいただきました。

2年次の探究活動で、研究者や地域の人とお話をしていく中で、大学での研究に興味を持ちました。

大学ではより高度な探究を行い、学習を続けていきます。



みな図書 読書のまちづくり

■問い合わせ 市立図書館 ☎63-8401

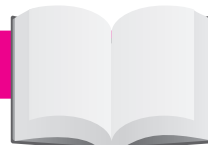

■ 図書館 2月特設コーナー ■

続「マンガで学ぶ」

2月は、年に一度の図書館特別整理期間（2月12日～22日）のため、1月の特設コーナーを継続中！

マンガで楽しく学べる本を集めています。

● 新刊案内 ● ● ● ● ● ● ● ● ● ●

図書館には毎週新しい本がやってきます。

ここでは、ホンの一部を案内します♪

- ワケあり式部とおつかれ道長／奥山景布子
- 大学教授こそそそ日記／多井学
- 福翁夢中伝／荒俣宏
- パッキパキ北京／綿矢りさ
- おもちのたいそう／いもとようこ

図書館スタッフからのお知らせ

図書特別整理のため、一時休館します（移動図書館を含む）

★図書特別整理とは

年に一度の、図書館の「棚卸し」です。所蔵する図書資料が無くなっていないか、図書システムデータと一致しているか、1冊ずつ確認します。汚損・破損した図書類の修復や除籍、不明本や返却が遅延している資料の追跡調査なども行います。

■休館期間 2月12日(月)～22日(木)

■休館中の返却 次の場所のブックポストを利用してください。

- 市立図書館玄関
- 市役所1階
- ローソン水俣桜井町三丁目店



市立図書館 開館：火曜日～日曜日 9時～19時（土日祝日は17時まで）

Wake Up ジェフ!

水俣市 CIR のジェフリーが、水俣で体験したことや日本とオーストラリアの文化の違いを紹介するコラムです。



去年10月、水俣ライオンズクラブ主催の市内在住外国人に向けた国際交流文化活動に参加しました。素敵なバーベキューと、水俣恋龍太鼓保存会による和太鼓体験がありました。その時、恋龍太鼓の人に「やってみないか」と誘われ、10月末、入会してみることにしました。そこで、今回は和太鼓の経験について話をしたいと思います。

外国では、太鼓は日本の文化でも有名です。私が通った学校でも、太鼓を触ったことがある人は多かったです。私は、子どものころから色々な楽器を習ってきましたが、打楽器は初めてでした。

最初は叩き方が全然わからず、前の人の真似をしていました。きれいに叩くには、肩を使って、腕

全体を振り下ろすので、とても大変です。他にも声や、動きを周りと合わせることも大事です。

私は桶太鼓という、舞台では後ろ側に立つ大きな太鼓を任せられました。大きな音が出ますがバチは軽く、無理なく叩けるので気に入っています。隣には平太鼓という、横置ききの桶太鼓より大きな太鼓があります。パワフルな音がして、バチも太く重くて、体力が必要そうです。

恋龍太鼓では、いろんな曲を演奏します。今、私が主に習っているのは、『火のまつり』という曲です。練習では、他の曲もみんなの真似をしながら叩いています。

いつもイベントで恋龍太鼓の演奏を見ていましたが、いつか私も舞台上に立ってみたいと思います。



私たち、「よかボス」企業です!



環境省 国立水俣病総合研究センター

所長 前田光哉

当センター（通称「国水研」）は、1978年に水俣市に設置された、世界で唯一の水俣病と水銀の研究施設です。

日本の公害の原点と言える水俣病とその原因となったメチル水銀に関する総合的な調査・研究、情報の収集・整理、研究成果や情報の提供を行うことにより、国内外の公害の再発を防止し、被害地域の福祉に貢献することを目的に、日々研究や地域貢献・国際貢献活動にまい進しています。

山の上に建つ白い建物は何だろう？と思われたことが一度はあるかもしれませんが、実はそれが国水研です。HP や facebook で国水研の研究などを紹介していますので、ぜひ確認してください。

付属施設の「水俣病情報センター」では、水俣病の教訓や国水研の研究を紹介しています。VR(仮想現実) ゴーグルで空から水俣を眺めるコーナーは来館者に大人気です。ぜひ来館して、体験してみてください!

こんにちは! 消費生活センターです

☎ 水俣市消費生活センター ☎ 61-1333 / 場所 市役所2階 / 受付時間 (月)~(金)※祝日を除く 9時~12時、13時~16時

※個人情報・相談内容は秘密厳守。安心して相談してください。

賃貸住宅のトラブルに注意!

トラブル未然防止のため、次のことに気を付けましょう。

◆契約前の注意点

- ・現地を下見し、日当たりや間取り、部屋の広さなど部屋の状況の他、近隣環境を必ず確認。
- ・家賃以外の費用も確認。

◆契約時の注意点

- ・契約の内容、特に特約事項をしっかりと確認。
- ・貸主立ち合いのもと、部屋の状況(汚れや破損など)を写真などに保存。

◆退去時の注意点

- ・点検に立ち合い、汚れや破損を確認し入居時と比較。
- ・借主の不注意などにより汚損・破損した場合の補修費用は借主負担で、通常損耗は貸主負担。

※原状回復費用については国土交通省の「原状回復をめぐるトラブルとガイドライン」を参照してください。



ふれあいセンター
2月のイベント情報♪

①「すまいるカフェ」里親制度を知ろう！

日時 2/17(土) 14時～15時30分

参加料 無料

講師 優里の会

②クノンボールヨーガエクササイズ

日時 2/20(火) 13時30分～

参加料 300円

講師 楠原なぎささん(クノンヨーガインストラクター)

③絵本の読み聞かせ

日時 3/2(土) 14時～

読み手 おはなしユニット サニーにこ

★共通事項

場所 市ふれあいセンター

定員 各講座ごとに異なります。

※どの講座も事前申し込みが必要です。

市ふれあいセンター

84-9909 (開館時間 11時～18時 / 日祝休み)

くらしの 伝言板



芸能大会 2024in おれんじ館
出演者募集

踊りや演奏、はたまたカラオケや大道芸など、誰でも参加できます。

あなたが主役です。楽しみましょう。

日時 3/10(日) 13時～16時(予定)

場所 おれんじ館

申込期限 3/1(金)

参加・入場料 無料

※申込み多数の場合早めに締め切ることがあります。

おれんじ館 62-2111



津奈木町イベント
つなぎオイスターバル

営業日時 土・日・祝日 11時～16時(要予約)

期間 4月末まで

※牡蠣が無くなり次第終了します。

場所 旧平国小学校(津奈木町福浜 3503)

津奈木漁業協同組合 090-5727-2015



芦北町イベント
あしきた港マルシェ

地元で獲れた旬の魚や飲食物の販売などをしています。

日時 2/10(日) 7時～

場所 芦北町漁業協同組合芦北支所

芦北町漁業協同組合芦北支所 82-2066



環境センター 創立30周年記念
リ・グラスアートを作ろう！

リ・グラスアートとは、カレットと呼ばれる廃ガラスの粒を使って、絵を描きます。皆さんで協力して素敵な1枚を完成させましょう！

当日はスペシャルゲストも！?

日時 3/2(土) 10時～12時

場所 県環境センター

定員 24組(応募多数の場合は抽選)

対象者 どなたでも(1組につき1人以上の成人の参加が必須)

参加料 無料

申込期限 2/16(金)

申込方法 右二次元コードから

県環境センター 62-2000



湯の鶴温泉旅行気分を味わおう！水俣市民限定宿泊費半額キャンペーン

「鶴の屋」の一部が「何もしない贅沢」をコンセプトとした上質な宿としてリニューアルしました。水俣市民の方に宿の魅力を知っていただくために、水俣市民限定で宿泊費半額キャンペーンを実施します。

- キャンペーン期間：2月1日(木)～29日(木)
- キャンペーン内容：宿泊費が通常の半額となります。(飲み物代は含みません。)



▲鶴の屋 HP



鶴の屋 0966-68-0268

有料広告



水俣市社会福祉協議会 職員採用試験

日時 2/25(日) 9時～

場所 水俣市社会福祉協議会会議室(もやい館内)

職種 昭和59年4月2日以降に生まれた人で、
保健師の資格を持つ人(保健師に準ずる者として、
地域ケア・地域保健などの経験のある看護師を含む)

募集人員 若干名

申込期限 2/14(水) (必着)

詳しくは、水俣市社会福祉協議会
ホームページを確認してください。



▲社協 HP

※この他、嘱託職員として社会福祉士を募集してい
ます。詳しくは問い合わせてください。

☎ 水俣市社会福祉協議会 ☎ 63-2047



スポーツ安全保険に加入しましょう

スポーツ安全保険の令和6年度加入受付が3月
から始まります。

スポーツ、文化、ボランティア、地域、レクレー
ションなど、活動中の万が一のけがや賠償責任に備え、
4人以上のアマチュア団体・グループが加入できま
す。

スポーツ安全協会ホームページ
からインターネットで簡単に手続
きできます。



▲協会 HP

☎ (公財) スポーツ安全協会 ☎ (固定電話) 0570-
087109 / (携帯電話など) 03-5510-0033



令和6年度の福祉団体活動へ 助成を行います

水俣市社会福祉協議会は、市内の地域福祉活動を
活性化するため助成事業を行っています。

来年度の事業説明や実施についての相談を受付ま
すので、助成を希望する団体は、まずは問い合わせ
てください。

事業説明・相談受付期間 2/5(月)～2/9(金)

場所 水俣市社会福祉協議会(もやい館1階)

☎ 水俣市社会福祉協議会 ☎ 63-2047



警備の仕事 就職相談会

採用担当者と直接話ができる相談会です。

未経験でも大丈夫です。シニアや女性も警備業で
活躍できます。

日時 2/22(木) 9時30分～11時30分

場所 ハローワーク水俣

参加料 無料

※履歴書不要、予約不要、服装自由

共催 水俣公共職業安定所、熊本労働局

☎ (一社) 熊本県警備業協会 ☎ 096-381-2016

【お詫びと訂正】

広報みなまた1月号に記事の誤りがありました。
お詫びして訂正します。

○22ページ「ミズノプレイリーダーライセンス3
級講習会」の記事中 開催日、問い合わせ

誤=2/4(土) 正=2/4(日)

誤=096-380-5481 正=096-389-5481

○22ページ「もやいフォーラム 佐野有美さん基調講
演」の記事中 氏名

誤=佐野有未 正=佐野有美



悩みを抱えている人は相談してください みなまた安心センター

就職、住まい、家計など暮らしに悩みを抱えたら
まずは相談窓口にお問い合わせください。

専門の支援員が相談者に寄り添いながら、さまざ
まな専門機関と連携して、解決に向けた支援を行
います。

☎ みなまた安心センター(水俣市社会福祉協議
会内) ☎ 63-2047 / メール ansin@minamata-
shakyo.jp



道の駅みなまた

ミナマータ

毎月23日はミナマータの日

喫茶をご利用の先着23組
抽選でプレゼントが当たる
水俣市民限定イベントを開催!

地域産品購入応援キャンペーン

店頭で2,000円以上のお買い物をされると
全国どこでも送料300円で発送いたします!

柑橘やミナマータ詰め合わせセットなどギフト商品を取り揃えてお待ちしております。

期間 : 2024年2月23日～3月10日

※期間にかかわらず、予定数に達し次第終了いたします。

適用条件 : 道の駅みなまたで地域産品を含む2,000円以上ご購入

※持込み商品はキャンペーン対象外となりますのでご注意ください。





**ひきこもりで悩んでいる人
参加してみませんか？**

①ひきこもり家族交流会

ひきこもっている当事者が苦しいのは当然のことですが、家族も同じように苦しい思いをしています。同じ悩みを抱えている家族同士で思いを語り合ったり、情報交換をしてみませんか？

日時 2/8 (木) 13時30分～15時

場所 水俣市社会福祉協議会 多目的ルーム

②ひきこもり地域支援セミナー

ひきこもりの人やその家族が抱える思いや困りごとについて理解を深め、地域における支援のあり方について考えます。

日時 3/2 (土) 10時～12時

場所 市立総合体育館 1階会議室

講師 九州大学 加藤隆弘准教授

対象者 一般市民

★共通事項

参加料 無料

📍 **みなまた安心センター**
(水俣市社会福祉協議会内)

☎ 63-2047

メール ansin@minamata-shakyo.jp



**漫画「放課後ていぼう日誌」とコラボ
したグルメフェアを開催します！**

水俣・芦北地域の飲食店で、漫画に出てくる食材や地元の食材を使用した料理を提供します。スタンプラリーもあります。

同期間中、フェア以外にも芦北町では放課後ていぼう日誌とのコラボイベントを開催中です！

期日 1/27 (土)～3/3 (日)

場所 (水俣市) 福田農場、喫茶工房レウリーレ、貝汁味処南里 / **(芦北町)** マリーンスポットM、芦北うたせ直売食堂 えび庵、レストランぎゅーぎゅー亭、さるかに合掌亭、メルトスタンド、イタリア小料理コラッジオ、味乃なじみ

📍 七浦うまいもん巡り実行委員会事務局 (芦北地域振興局内) ☎ 82-4445



**NHK「にっぽん縦断こころの旅」
こころの風景・エピソード募集**

NHK-BSなどで放送予定の「にっぽん縦断こころの旅 2024 春の旅」。何気ない風景、思い出の風景、みんなに伝えたい風景など、皆さんのこころの風景とエピソードを募集しています。

俳優の火野正平さんが自転車やバスで巡ります。

応募期限 2/26 (月)必着

郵送先 〒150-8001、NHK「こころ旅」係
(住所記載不要)

📍 NHK ふれあいセンター ☎ 050-3786-5000

お仕事をお探しの方、転職をお考えの方へ

介護スタッフ募集

【グループホーム／介護職員(社保・扶可)】

時間:①7:30～16:30 ②10:00～20:00

③16:30～翌9:30 ※①～③のシフト勤務

勤務時間は、月80時間(扶養内)～170時間(社会保険付)の勤務可能ですので、お気軽にご相談ください。

【グループホーム／夜勤専従・ダブルワーク可】

時間:①16:30～翌9:30(週1回～OK!)

給与…初任者資格保有:夜勤1回 20,000円以上(夜勤手当含)

介護職が初めての方、ブランクがある方も安心サポート!!

20代～60代の幅広い方が活躍中!!ダブルワークOK

週1日からOK!!ライフスタイルに合わせた働き方が可能です。

お気軽に下記までお問い合わせください。

★職場見学会同時開催★



求人詳しい情報は
こちら

ニチイの介護職員初任者研修

📣 今だけ
受講料半額以下

<1月～3月開講クラス>

キャンペーン!

通常受講料
88,000円

40,000 (税込) 円

※水俣・芦北地区にお住まいの方、半額助成有り!

(20,000円戻ってきます。詳しくはお問合せください。)

【八代教室 2月・3月開講予定クラス】

・2/27～6/11 (火曜クラス・全16回)

・3/24～7/21 (日曜クラス・全16回)

その他のキャンペーン対象クラス・日程の詳細は、
右の二次元コードからチェック!



※他にもしき教室もございます。
詳しくはお気軽に下記までお問い合わせください。

【勤務地】ニチイケアセンター水俣 住所:水俣市長野町 11番 114号

【お問合せ】ニチイ学館 八代支店 電話 0120-781-249 (平日 9:00～17:15)

有料
広告

CO-OP共済ニュース

明日の暮らし、ささえあう

CO-OP共済



入園・入学おめでとう!

お子さまの、もしもの病気やケガに備えて
《たすけあい》ジュニアコースがおすすめです!

加入できる年齢:0歳~満19歳(発効日時点) 保障期間は満30歳まで!



月々1,000円~の手頃な掛金で、手厚い保障が満30歳まで続きます!
※J1000円コース、J2000円コース、加入条件がゆるやかなJ1900円コースがあります。

CO-OP共済
たすけあい

共済カウンターでは保障の相談受付中!お気軽にお立ち寄りください。

生活協同組合くまもと 水光社本店1階 共済カウンター ☎0966-62-5099(9時~18時)

※CO・OP共済について詳しくは、加入申込書付パンフレットをご覧ください。

※CO・OP共済に加入するには、生協くまもとの組合員になることが必要です。加入時に出资方式として1,000円をお預かり致します。

なお出資金は、生協を脱退する時には、原則として返還されます。

契約引受団体/日本コープ共済生活協同組合連合会(コープ共済連)

K-84158-2312



福田農場

FUKUDA FARM

2月のご案内&おすすめニュース

レストラン バレンシア館

カフェメニュー

甘夏食パン

フレンチトースト

単品 650円

ドリンク付 1,000円



2月レストラン

店休日

2/1・2/8・2/15

※2/8は研修のため、パン工房
売店 全館休館となります。

2/29 福の日

パン ¥129

売店

福の日限定

エコ福袋 販売

毎月29日

は、福田農場の日

九州ろうさん

カーライフローン・教育ローン キャンペーン

金利は安心の
保証料込み!



《キャンペーン期間》

2024年4月30日(火)
まで



最大
引下金利
1.8%~2.1%

カーライフローン
についてくわしく
はこちら!



教育ローン
についてくわしく
はこちら!



【お問い合わせ先】
九州労働金庫 水俣支店
☎0966-63-3191

お気軽にご相談ください!

ボディケアCoco

水俣市大園町 2-6-3 ☎090-2134-0205
・橋内(日本カイロプラクティック連合
会認定)*1日3名様 完全予約制

初回限定
お試し価格

2,980円



首が...



お気軽にご相談ください。
LINEは電話番号で検索または
左記二次元コードから登
録してください

私たち税理士は確定申告に関する相談を受け付けています

*お気軽にお電話ください。

期間 2月1日(木)~2月29日(木)

※土・日曜日、祝日は除く。

料金 申告・納税に関する相談は無料です

※申告書等の作成は有料になります

相談場所 南九州税理士会八代支部の水俣会員事務所

入口善久 ☎62-2661 永田 渉 ☎62-1922

沖川直樹 ☎62-3734 吉海裕一 ☎63-2470

川添公弘 ☎63-8511



司会進行をした
今村光結さん(左)
東田美咲さん(右)



実行委員の皆さんと高岡市長、小島教育長(上段左から寺中希織さん、川本翔太郎さん、山本剛さん、寺川綾乃さん、下段左から東田美咲さん、副実行委員長・田中梨里さん、実行委員長・岩井日陽里さん、今村光結さん)



式辞を読む
高岡市長



国歌斉唱



令和6年水俣市

二十歳

の集い

旧友たちとともに

二十歳の門出を祝う

1月7日、市文化会館で二十歳の集いが開かれ、170人がともに二十歳の門出を祝いました。

同実行委員会が企画・運営して行われた式には、晴れ着姿の二十歳を迎える若者たちが出席し、友人たちとの再会を喜んでいました。

高岡市長は式辞で、「皆さんは晴れやかな姿で、若さと自信に満ち、無限の可能性を持った素晴らしい表情をしています。努力と研鑽を積み、何事にも勇気を持って挑戦する姿勢を持ち続けて欲しい。」と参加者へエールを贈りました。

式の最後には、お世話になった先生たちからのメッセージが詰められたビデオレターの上映があり、参加者たちは、懐かしそうに見入っていました。

二十歳の誓い

二十歳の集いに出席していた皆さんに、今後の目標やどんな大人になりたいかを聞きました!

立派な大人になれるよう頑張ります!
成松莉子さん

ちゃんと貯金します!
緒方琴菜さん

親孝行をたくさんします!
緒方恵玲華さん

信頼される
歯科衛生士になります!
小形寿々さん





田中梨里さんによる

「二十歳の抱負」 (要約)

本日の二十歳の集いを元気に迎えたのは、家族をはじめ、共に高め合ってきた友人、ご指導いただいた恩師や地域の方々、二十年間の日々の中で関わってくださった方の存在があつての事です。心から感謝申し上げます。

私は現在、水俣市内の銀行で融資やローンなどに関わる仕事をしています。お客さまの大事な資金を預かっているという自覚を持ち、これからも仕事に責任を感じながら、自分自身ももっと成長できるように頑張っていきたいです。

二十歳を迎える私たちは、これから自分から行動し、誰かに与える人になっていかなければならないと思います。この大切な日をきっかけに、大人になるという意味を改めて意識し、一人一人が自分らしく人生を歩んでいくことを誓いまして、私の抱負といたします。



20年間育ててくれてありがとう。たくさん親孝行します！
谷川和菜子さん



素敵な20歳になってくれて嬉しいです。
谷川嗣子さん

親から子へ 子から親へ

二十歳の集いに訪れてくれた親子に、互いに対する思いを聞きました！

たくさんデニムを売ります！
吉海颯真さん



立派なスタイリストになります！
嶋田隼誠さん



観光バスの運転手になります！
松本響さん



ひとのうごき

(12/15 ~ 1/14 受付分)

うぶごえ (敬称略)

たけした まひろ	眞弘	月浦
むらやま ゆうしん	湧心	南福寺
むらやま るい	流意	南福寺
やました つばき	つばき	古城

市の人口

12月末日現在		前月比
人口	22,133人	▲44
男性	10,312人	▲23
女性	11,821人	▲21
世帯数	11,126世帯	▲8

おくやみ (敬称略)



いわした ふくお	福雄	91歳	袋	ふくやま	ミチ子	84歳	八ノ窪町
えいなが みさこ	美佐子	95歳	丸島町	ふちがみ きょうこ	京子	56歳	浦上町
くばた まさと	正人	79歳	浜松町	まえだ ゆうさく	勇作	97歳	陣内
さかた としこ	敏子	84歳	丸島町	まつだ ゆきやす	幸康	81歳	袋
さかもと いづ子	イズ子	87歳	浜町	まつだ レイ子	レイ子	93歳	古城
しまもと エツ子	エツ子	80歳	白浜町	まつやま よしこ	芳子	91歳	山手町
しもだ あやこ	綾子	79歳	月浦	みつなご てるお	輝雄	83歳	白浜町
しょうの ふみたか	文隆	75歳	初野	みやた ゆきお	幸男	69歳	多々良町
たかはし エミ	エミ	99歳	葛渡	みやもと スマ子	スマ子	102歳	古賀町
つじもと ふみ	夫美	91歳	天神町	やまぐち えつこ	悦子	79歳	明神町
とくなり あきら	彰	91歳	白浜町	やまぐち かずとし	一敏	74歳	長崎
なかむら たいしん	太信	76歳	長崎	やまぐち ツタエ	ツタエ	90歳	深川
のうがみ さちお	幸雄	91歳	八ノ窪町				

寄付・善意 (12月受付分)



◆市へ 企業版ふるさと納税

(有) 山本建設工業



上天草市にある(有)山本建設工業から、企業版ふるさと納税で市に百万円の寄付がありました。1/5(金)に感謝状贈呈式を実施し、高岡市長が野崎統括に感謝状を手渡しました。

◆水俣市社会福祉協議会へ

金子律子(陣内)、小川美穂子(牧ノ内)、松尾ミチ子(桜ヶ丘)、松山良夫(山手町)、岩本義久(江南町)、下田ヂツ子(湯出)、山口典子(長野)、小嶋和夫(市渡瀬)、

小規模多機能居宅介護オハナ、(公社)水俣・津奈木シルバー人材センター

◆児童家庭支援センター オリーブの木へ

下田みどり(古城)、淵上雄一(袋)、西野友加里(出水市)、日本山妙法寺

◆児童養護施設 光明童園へ

川上麻衣(南福寺)、山之口美穂(熊本市)、川野保険事務所、スイーツショップみむら、田中設備、いけだ心善社、熊本県遊戯業協同組合、水俣市地域婦人会連絡協議会、パチンコYOSHIMI、田中とび工業、児玉塾、熊本善意銀行、明治安田生命、ゆのたに、寶光寺、BACK STAGE、サンタクロースプロジェクト、あみだ堂・安楽寺

◆児童養護施設 湯出光明童園へ

田畑恵子(袋)、徳富峰夫(水俣市)、池田美香(球磨郡)、デイサービスセンター長寿村、たかやま、肉のうやま、いけだ心善社、田中設備、美・ウイング、宮本ガス、片岡鮮魚、川野保険事務所、九州労働金庫水俣支店、庭田商店、興南電気、前川家具店、鬼塚日昭堂、熊本県遊戯業協同組合、熊本県自動車整備工業協同組合青年部、水俣市地域婦人会連絡協議会、15区自治会、鶴屋百貨店、児玉塾、ほっともっと、クリスマスケーキを児童養護施設へ50年間贈るプロジェクト実行委員会、日本鏡餅組合、MCMのめぐみ、BACK STAGE、ファーストリテイリング、日本出版販売、日本児童図書出版協会、ナミエル

NPO 法人
グローバル園芸療法センター

所在地 汐見町 1-231-12

創 設 平成 14 年

社員数 6 人

事業内容

○就労継続 B 型事業所

○園芸療法実践事業

○エコパーク水俣バラ園管理 など



理事長

本田洋志さん

当施設は園芸療法という活動を通して、高齢者や障がいを持つ利用者に働きたいのある仕事を提供し、自立を支援する非営利団体です。

園芸療法とは、医療や福祉分野をはじめ、多様な領域で支援を必要とする人々たちを、園芸を通して支援する活動のことです。欧米で発展してきた活動で、日本には約30年前に登場しました。園芸活動にはストレス低減や認知症の予防・改善など、医学・福祉の分野でさまざまな効果があることが分かっています。

現在、14人の利用者が当施設で作業をしています。主な作業内容はエコパーク水俣バラ園の管理、エコパーク内の園路の花壇の整備などです。特にバラ園の管理ではバラがきれいに咲くよう年間を通して、植栽、剪定、施肥などの作業をしています。植物を育てるこ

とは単純な作業の繰り返しではなく、毎日変わる植物の様子を気にかけ、コミュニケーションを取りながら臨機応変に対応することが必要です。当施設では「緑と福祉の架け橋となり、笑顔と感謝の心を育む」という理念を持って、障がいを持つ人も持たない人も関係なく、誰もがやりがいを感ずながら働ける環境づくりを心がけています。

市民の皆さんには、年に2回開催される水俣ローズフェスタを訪れた人にきれいなバラを喜んでもらいたい一心で、日々、利用者が作業に取り組んでいくということを知って欲しいです。より魅力あるバラ園にするため、利用者の皆さんとともに頑張っていきます。



▲バラ園で作業をする利用者の皆さん

編集後記

▼今、病院にいます（1月24日現在）。断裂した膝靭帯の再建手術のため、1月17日から入院。広報編集も早めに取り掛かり、終わらなかつたものを(赤)に引き継ぎました。▼診察では1カ月の入院と言われましたが、(青)が駄々をこねた結果、「では、2週間」。▼健康な食事で、血圧の数値は良好になりましたが、術後の痛みでリハビリは不順です。2月1日(黄)は笑っているか、泣いているか。関係者の皆さまにはご迷惑をおかけしました(赤)▼二十歳を迎えられた皆さま、おめでとうございます。1月7日に行われた「二十歳の集い」では、カメラにはじけるような笑顔をたくさん向けてくださりありがとうございました。今月の市報で当日の様子を紹介していますので、ぜひ見てください♪▼裏表紙で紹介した「スターファイブ水俣」、取材して行く内に、徐々に子どもたちが話しかけてくれたり、笑いかけてくれたりしてくれてとても嬉しかったです。バスケ頑張れ！(赤)



がまだす 水俣ひと辞典

Vol.65

水俣第一小学校の体育館に入ると、大きな声でバスケットボールの練習をする子どもたちの姿が目に入ってきます。

チームの名前は「スターファイブ水俣」。水俣市、津奈木町の小学生男女28人からなるバスケットボールチームです。昨年11月に行われた県大会では、男子の部でベスト16進出。12月に出水市で行われた「出水市協会長旗」では集まった強豪チームの中で、男子としては27年ぶりに水俣のチームが優勝を果たすなど、目まぐるしい成長を続けています。

チームが創設されたのは2019年。水俣市では小学校部活動の社会体育移行が完了した年でした。これまで教職員が指導していた部活動を地域の人が請け負い、より専門的な知識や経験を持った人が指導することで、さまざまな特色あるチームが育ちつつあります。

「このチームの強みは困難にぶつかっても誰もあきらめず、みんなで明るく立ち向かう力があることです。」監督兼コーチの小形亮介さんは話します。練習中、児童たちは真剣な表情でバスケットボールに取り組んでいました。今後ますますの活躍が楽しみです。



▲ 1_ 「出水市協会長旗」 賞状を受け取るキャプテンの下鶴将大くん
2_ 練習の様子

●作り方

- ① 鶏肉に A を揉み込む。
- ② ①に B をまぶして鉄板に並べる。
- ③ 180℃に熱したオーブンで、火が通るまで焼く。

【ひとくちメモ】

今回は鶏肉を使用しましたが、魚の切り身を使っても美味しいです。

●材料(5人分)

鶏もも肉 (5切れ)	250g
料理酒	小さじ2
おろしにんにく	少々
A マヨネーズ	大さじ1強
砂糖	小さじ1
塩	少々
B パン粉	30g
乾燥バジル (チップ)	少々

おうちで 簡単



給食レシピ

「鶏肉のパン粉焼き」

