

広報 みんなが幸せを感じ 笑顔あふれる元気なまち

みなまた

2023
4
Apr
No.1452



第50回 市民駅伝競走大会

春空のもと、仲間とともに
ゴールを目指せ!



SUSTAINABLE
DEVELOPMENT
GOALS
水俣市は、
SDGs未来都市です

02 令和5年度施政方針
04 令和5年度予算
06 まちのわだい
農業委員会へ女性の登用を！ほか
10 市からのお知らせ
水俣病犠牲者慰霊式 ほか
24 連載 水公さんのお通りだい ほか
26 暮らしの情報
ふれあいセンター4月のイベント情報 ほか
32 フォトリポート
オンライン受診相談&葉の配達 ほか
33 連載 推しの歴史資料 ほか
34 連載 水俣元気な事業所ファイル
リブ・ラン・扇

今月の表紙
Cover Photo



第50回 市民駅伝競走大会

2月26日にエコパーク水俣で開催された「第50回 市民駅伝競走大会」。5年ぶりの開催でしたが、開催を待ちわびていた多くの市民が参加しました。選手の皆さんは一生懸命走りながら、チームメイトや知り合いからの熱い声援を受け、走り切った後には、達成感のある、清々しい表情をしていました。(2月26日撮影)



2月22日、高岡市長が市議会定例会で令和5年度市政への所信を表明しました。その中から、主な取り組みなど、一部を抜粋して紹介します。

令和5年度 施政方針

半導体関連の産業界で、水俣が目目されていることは間違いありません。

また、世界的な化学メーカーであるJNC(株)を中心とする本市のグローバル企業群が持つその優れた技術力は、海外への販路拡大や海外企業との技術連携を進めるうえで大きなメリットがありますので、本市としては、海外へのビジネス拡大も視野に入れ、これまで以上に積極的な企業支援を行っていきます。

観光産業においては、アフターコロナを見据えてインバウンドが復活するタイミングを逃してはなりません。水俣の海

や山、温泉などの観光資源は、外国人観光客にとって魅力的であり、本市において海外資本によるリゾート開発の動きがあるのは、その証拠です。私が誘致活動の先頭に立つて、こうした動きを確かなものにしていきます。

本市は、水俣病の教訓発信事業などで、世界中の研究者や国際機関との交流を長年続けてきており、国際的な知名度が高いという強みがあります。この強みと市内企業のポテンシャルを最大限に生かすためにも「世界へつながる水俣」のビジョンを皆さんと共有して、海外へ

はじめに
新型コロナウイルス感染者が国内で確認されてから、3年余りが経過しました。政府は、今年5月から、感染症法上の分類を引下げる方針を決定し、社会におけるウイズコロナ、アフターコロナの機運が高まり、停滞していた経済活動が加速度的に再開していきます。
熊本県内に目を向けると、一昨年、世界最大の半導体メーカーであるTSMCの熊本への進出が決定して以降、関係自治体などでは開発や関連企業の立地が次々に決まるなど、産業の情勢は急変しています。

この時代の転換期の中、本市も、取り巻く情勢を捉え、経済と市民生活の確固たる基盤を築くために挑戦し、変化していく必要があります。
持続可能で幸せを実感できる水俣
本市が抱える長期的な課題に対する取り組みも着実に前に進めます。本市最大の課題は、人口の減少と高齢化の進行、それに伴う経済規模の縮小です。こうした現実を前に、本市が取り組むべきことは2つあります。ひとつは、人口減少を前提に社会、経済、行政を持続

TSMCの進出により、県内には、台湾資本をはじめ人材、技術の流入が加速し、その影響は、半導体関連産業のみならず、他の製造業や観光産業、教育まで及ぶものと想定します。本市としては、県北、県央を中心とされているさまざまな波及効果を、県南の水俣まで呼び寄せられるよう、令和5年度から新たなビジョンとして「世界へつながる水俣」という視点も含め、市政運営を行っていきます。

新たなビジョン「世界へつながる水俣」
本市において、昨年、半導体関連企業である(株)アスカインデックスが、市内に半導体産業の人材を育成する拠点を立上げ、既に研修を受け入れています。産官・学の関係者が続々と水俣に視察に訪れており、今後、人材確保が求められる

可能な仕組みに作り替えていくこと。もうひとつは、人口が減っても市民一人一人の生活がより豊かになり、幸せを実感できる新たな価値を作り出していくことです。
このため、令和4年度は、「外貨を稼ぐ水俣」、「選ばれる水俣」、「活力生まれる水俣」の実現のために、関連施策を着実に進めてきました。令和5年度は、「世界へつながる水俣」という新たなビジョンを加え、持続可能で、幸せを実感できる水俣を実現するために、一層強力に取り組むを進めていきます。

令和5年度の主な取り組み (分野別)

経済・産業分野

- ▶ 企業支援センターにおける各種相談対応やセミナーの開催
- ▶ 農業後継者の育成・確保
- ▶ 就業・創業者等転入支援奨励金の創設

教育・文化分野

- ▶ 中学部活動の地域移行に向けた検討・準備
- ▶ 市内唯一の高校である水俣高校への支援
- ▶ 令和6年度文化庁認定に向けた「水俣市文化財保存活用地域計画」の策定

保健・医療・福祉分野

- ▶ 「(仮称) ことども家庭センター」の設置に向けた準備および、関係機関との連携による切れ目ない子育て支援体制の構築
- ▶ 質の高い医療を安定的、継続的に提供するための医療機器や施設設備の更新
- ▶ 地域ごとに進めている「福祉の会」の設置などの拡充

環境分野

- ▶ 令和32(2050)年のカーボンニュートラルに向けた地球温暖化対策の推進
- ▶ 水俣病犠牲者慰霊式の開催(全ての犠牲者に捧げる無記名プレートを奉納)
- ▶ 水俣病資料館収蔵庫の増設に伴う設計

生活基盤分野

- ▶ 地域の防災リーダーの役割を担う防災士の育成
- ▶ 市営住宅牧ノ内団地6号棟の建設
- ▶ 住環境健全化等老朽空き家除却事業補助金の創設

行政経営分野

- ▶ マイナンバーカードを活用した申請書自動作成システムの導入
- ▶ 議会や庁内におけるペーパーレス化の推進
- ▶ 市広報紙や市公式ホームページ、市公式LINEなどのメディアを活用した情報提供

令和5年度の重点事業 (総事業費：6億5,337万円)

外貨を稼ぐ水俣

市外で稼ぎ、市内で消費

恵まれた交通インフラ

九州新幹線、高速道路

水俣に住みながら市外で所得獲得

- 人口減少に伴い市内市場が縮小傾向であることから、市外に目を向け、新たな市場を開拓しようとする事業者の増加を図ることで、外貨を獲得します。
- 恵まれた交通インフラという利点を生かし、市外で稼ぐ転入者を支援することで、外貨を獲得します。
- 新規農産物導入やブランド化にチャレンジする農家を支援し、農業で外貨を稼ぎます。

世界へつながる水俣

海外へ向けた戦略的アプローチ

国際的な知名度 地場企業の優れた技術

×

TSMCの県内進出をはじめとした社会情勢

- 経済・観光・農林水産省・教育・国際交流など、あらゆる分野でTSMC進出による波及効果を広く取り込むための政策パッケージ「水俣市における台湾TSMC歓迎イニシアティブ(ウイズ水俣)」を推進します。
- 台湾の観光企業の誘致、インバウンド旅行や農林水産物の輸出の拡大を実現するために、市長が台湾を訪問し、トップセールスを行います。

選ばれる水俣

地方からのデジタル社会への挑戦

豊かな自然

海・里山・川・温泉(湯の児、湯の鶴)

×

デジタル化した社会に対応した水俣市

- 誰もが安心して医療や介護・福祉サービスなどにアクセスでき、医療・介護従事者にとっても魅力的で働きやすい職場づくりを実現し、適切な地域医療の継続と人材確保、雇用創出につなげるため、ICT導入を推進します。
- 市内の小中学校における指導内容の改善、職員配置の強化により児童生徒の学力を向上させます。
- マイナンバーカードを活用した窓口申請書を自動作成するシステムを導入し、利便性の向上を図ります。

活力生まれる水俣

スポーツを軸に多様な資源の相乗効果

優れたスポーツ資源

エコパーク水俣

×

観光・旅行・ツーリズム

- 市立総合体育館アリーナに空調設備を整備し、トイレを洋式にすることで、トップレベルのスポーツ大会を誘致します。
- U-23アルティメット全国大会をはじめとしたスポーツ大会を水俣で開催し、スポーツの振興で経済を活性化します。
- 道の駅のさらなる魅力向上に取り組み、スポーツツーリズムとの相乗効果による観光振興を戦略的に進めます。

★その他の主な事業

医療・福祉	54億8,596万円	<ul style="list-style-type: none"> ○総合的な子育て支援の取り組みを推進します ○障がい者の自立を支援します ○市民の健康づくりの推進に取り組みます ○相談・支援体制の強化に取り組みます ○病院事業を支援し、医療体制の強化を図ります
環境	9億8,494万円	<ul style="list-style-type: none"> ○水俣病に関する情報発信を推進します ○水俣市の環境保全に努めます ○環境に配慮した取り組みを推進します
教育	8億58万円	<ul style="list-style-type: none"> ○教育環境の整備を図り、学力向上を推進します ○舞台芸術などの公演を開催し、文化の向上を図ります ○地域と学校の連携による、協働活動を推進します

令和5年度 水俣市の一般会計予算は156億8,000万円

令和5年度は、これからの水俣づくりの3つのビジョン「外貨を稼ぐ水俣」「選ばれる水俣」「活力生まれる水俣」に「世界へつながる水俣」を加え、財政健全化を進めながら、これらを推進する事

業に予算を重点措置しました。

引き続き「みんなが幸せを感じ 笑顔あふれる元気なまち 水俣」の実現に向け取り組んでまいります。

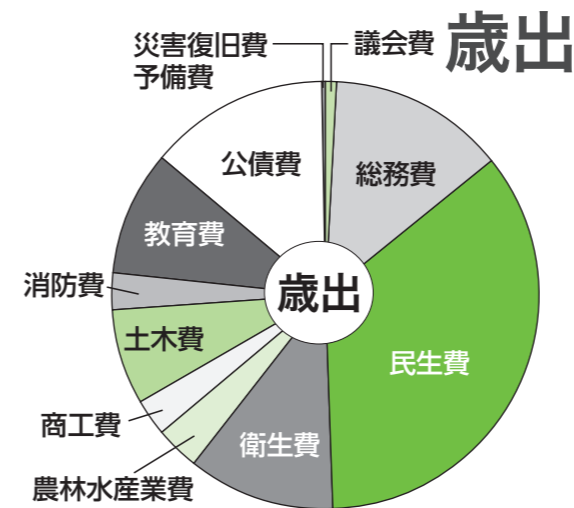

項目	予算額(千円)	構成比(%)
市税	3,007,397	19.18
諸収入	220,687	1.41
繰入金	369,330	2.36
分担金及び負担金	67,153	0.43
使用料及び手数料	185,034	1.18
財産収入	81,034	0.52
寄附金等	291,509	1.86
計	4,222,144	26.94
地方交付税	5,865,002	37.40
国庫支出金	2,224,107	14.18
県支出金	1,599,281	10.20
市債	1,063,500	6.78
各種交付金等	705,966	4.50
計	11,457,856	73.06
歳入合計	15,680,000	100.00

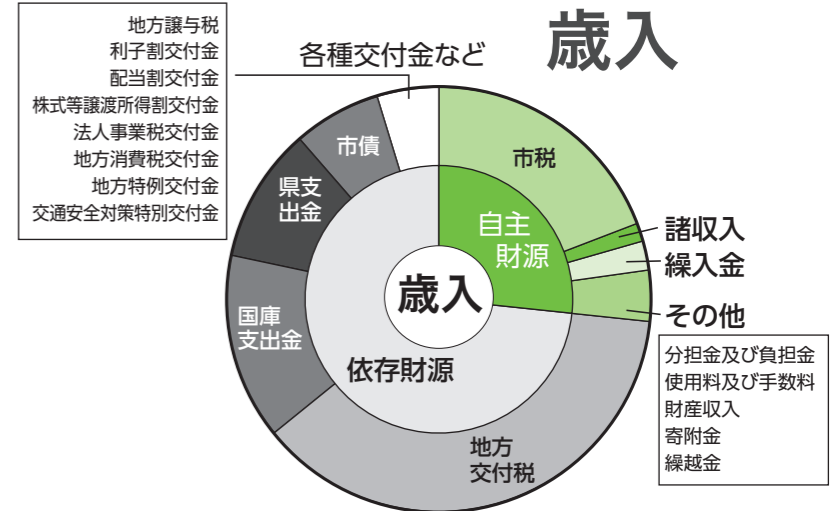

項目	予算額(千円)	構成比(%)
市税	3,007,397	19.18
諸収入	220,687	1.41
繰入金	369,330	2.36
分担金及び負担金	67,153	0.43
使用料及び手数料	185,034	1.18
財産収入	81,034	0.52
寄附金等	291,509	1.86
計	4,222,144	26.94
地方交付税	5,865,002	37.40
国庫支出金	2,224,107	14.18
県支出金	1,599,281	10.20
市債	1,063,500	6.78
各種交付金等	705,966	4.50
計	11,457,856	73.06
歳入合計	15,680,000	100.00

一般会計以外の予算の状況

会計区分	予算額	会計区分	予算額
国民健康保険事業	36億3,893万円	水道事業	収益的支出 3億8,662万円 資本的支出 3億9,181万円
後期高齢者医療	4億7,861万円	公共下水道事業	収益的支出 8億6,758万円 資本的支出 5億5,411万円
介護保険	37億5,296万円	病院事業	収益的支出 79億1,049万円 資本的支出 11億9,798万円

用語の解説

自主財源 市が自主的に収入できる財源。市税、使用料、手数料など。

依存財源 国や県の基準に基づいて交付されたり、割り当てられたりする財源。地方交付税、国庫支出金など。

2/20 全国大会出場！出水ボーイズ所属
市内中学生 スポーツ奨励金交付式

鹿児島県出水市の硬式野球チーム「鹿児島出水ボーイズ」に所属する、友田頼斗さん（一中・2年）、宮嶋煌葵さん（一中・1年）、山口琥白さん（袋中・1年）が、3月26日から31日にかけて東京都大田スタジアム他で行われる「スターゼンカップ第53回日本少年野球春季全国大会」への出場報告に市役所を訪れ、高岡市長から奨励金が手渡されました。



▲左から、友田さん、山口さん、宮嶋さん

2/18 伝統的な竹細工の解説 & 箸作り体験
市民公開講座「暮らしの中の青竹細工」

市は、市民公開講座「暮らしの中の青竹細工」を、竹細工職人の井上克彦さんを講師に、水俣環境アカデミアで開催。市民16人が参加しました。講座では、竹細工の紹介や、その歴史を解説した後、一本の青竹を機械を用いず、刃物のみで加工する技術を実演。その後、竹箸を作るワークショップも行なわれました。



▲とても硬い青竹を熟練の技術で加工する井上さん

2/13 脱炭素社会の実現を目指して
みなまた水素セミナー2023

市内事業者らが、水俣環境アカデミアであった市主催の「みなまた水素セミナー2023」に参加。エネルギーの使用時に二酸化炭素を排出しない、水素の活用について理解を深めました。



▲関連事業者における脱炭素の取り組みと現状の発表

2/10 農業委員会へ女性の登用を！
石松まゆ子さん 市農業委員会へ講話

市は、県の男女共同参画アドバイザー派遣事業を活用し、錦町議会議員の石松まゆ子さんを迎え「農業委員会へ女性の登用を！」と題した講話を開催。市農業委員ら27人が受講しました。石松さんは平成16年から15年間農業委員を務め、平成28年に会長に就任。錦町の農業の発展に尽力されました。講話では農業委員会における女性の視点や、役割などの重要性を説明。参加者は、農業委員会への女性の登用の大切さを改めて実感していました。



▲女性の登用には、男性の意識が変わることが一番だと話しました

2/21 水俣お世話好き会 ひな人形飾り
さくら保育園園児たちがお礼

市民有志で構成する水俣お世話好き会（代表：松山ちづ子さん）が、2月21日～3月10日の間、市役所1階交流フロアに、ひな壇を設置しました。この日、さくら保育園の園児ら6人が見学に訪れ、同会の会員と交流しました。交流では、園児たちによる「ひな祭り」の歌の披露の他、折り紙で作られた手作りの花束や、おだいり様とおひな様に見立てたみかんが、同会の会員に送られ、会場は笑顔に包まれていました。



▲園児たちは目を輝かせながら、ひな人形を見ていました

2/20 アジア太平洋地域における水俣条約を推進
UNEP プロジェクト中間ワークショップ

2月20日～22日、国連環境計画（UNEP）が、アジア太平洋地域における水俣条約推進プロジェクトの中間ワークショップを水俣環境アカデミアで開催しました。会合には、プロジェクト参加国の環境行政官や環境モニタリング専門家などが参加。初日の開会式では、水俣高校の生徒が水俣条約について学んだことを発表しました。その後、3日間にわたり、今後の活動計画についての議論や市内視察も行われました。



▲プロジェクトの進捗について、活発な意見交換がなされました

2/16 地域福祉の推進に大きく貢献
岩崎英範さん 福祉功労者表彰伝達式

平成13年から20年以上、民生委員・児童委員として活動を続ける岩崎英範さん（75歳・白浜町）が、熊本県社会福祉功労者表彰を受けました。この日、市役所で伝達式が行われ、高岡市長から、表彰状が渡されました。岩崎さんは民生委員・児童委員活動に長年取り組み、現在は市の民生委員児童委員協議会の理事を務めるなど、地域福祉の推進に貢献されました。岩崎さんは、「今後も地域と行政の架け橋となる活動を続けていきたい」と話しました。



▲岩崎さんは民生委員・児童委員の模範として活動しています

2/16 湯出小児童 給食配膳台を卒業制作
水高建築コース生が手ほどき

湯出小学校の3～6年生の児童たちが水俣高校建築コース2年生の生徒を講師に迎え、卒業制作として、木製の給食配膳台を制作しました。これは、水高建築コースの生徒が制作を通して、小学生と交流し、児童たちにもづくりの楽しさを伝えること兼ねたもので、完成した3台の給食配膳台は湯出小学校に設置されました。児童は「高校生が優しく教えてくれて楽しかった。大事に使います」と話していました。



▲児童たちは高校生と一緒に、一生懸命に作っていました

県内第1号！袋地区柑橘栽培

2/21 農業経営継承に関する覚書締結式

くまもと農業経営継承支援センターと地域関係機関が連携して取り組む、農業経営における継承支援において、県内第1号となる継承のための覚書締結式が、市役所で行われました。

移譲者は袋地区で長年、柑橘の栽培を行ってきた鶴田徹夫さんで、継承者は大津町出身の富森識弘さんです。

富森さんは「半世紀以上、大切に守られてきた鶴田さんの柑橘栽培を引き継ぎ、精一杯頑張ります」と話しました。



▲移譲者の鶴田徹夫さん（右）と継承者の富森識弘さん（左）

劇団四季ファミリーミュージカル

2/23 人間になりたがった猫 公演

市は、市文化会館で、劇団四季ファミリーミュージカル「人間になりたがった猫」を開幕しました。

物語の主人公は、魔法使いに人間の姿に変えられてしまった猫、ライオネル。元々人間になりたかったライオネルは町で、さまざまな人と出会い、人間の心を知ります。命の大切さや仲間の素晴らしさを教えてくれる物語でした。

躍動感あるダンスや心に訴える歌、ダイナミックなセットに観客は見入っていました。



▲ライオネル（前列右）と出会った仲間たち

熊本県緑化環境美化功労者表彰

2/28 市内から2団体が受賞

地域の緑化や環境美化活動に長年取り組んできた功績をたたえる、県の緑化環境美化功労者表彰を受けた「一区もやいふれあい菜園」と「ロードクリン水俣」の会員らが、高岡市長へ受賞の報告に訪れました。

一区もやいふれあい菜園は市文化会館前や、もやい館前の芝桜の管理などの緑化活動、ロードクリン水俣は丸島町付近、海岸道路のごみ拾いなどの継続した活動が評価されました。



▲県内4団体が表彰を受け、その内2団体が水俣市からでした

春の火災発生を未然に防ぐ

3/1 春季火災予防運動出発式

3月1日～7日の「春の全国火災予防運動週間」の開始日に合わせて、水俣市北広域行政事務組合消防本部で、春季火災予防運動出発式が行われました。

式には高岡市長、松本消防長、開田消防団長を始め、市消防団員など約70人が参加しました。

3月は全国的に見て、一年の中で最も火災の多い月で、2番目に多い月は4月となっています。火の取り扱いには十分に気をつけてください。



▲出発式の後、市消防団は市内各地を巡回し、注意を呼びかけました

2人のトップアスリートが指導

2/23 ソフトテニスクリニック

ハートリンク水俣は、県スポーツ振興事業団・ミズノグループと市ソフトテニス協会の協力のもと、エコパーク水俣でソフトテニス教室を開催。コーチとして、プロソフトテニス選手の船水雄太さんと、カシマのソフトテニス代表チームでコーチを務める荻原雅人さんを招きました。

教室には市内でソフトテニスを行う小中学生計60人が参加。トップアスリートの技術を学ぼうと、真剣な表情で練習に取り組んでいました。



▲練習後、児童たちはサインを貰って嬉しそうでした

地域の危険な場所を小学生が調査

2/27 水俣一小地域安全マップづくり

水俣第一小学校の4年生児童が、通学路や遊び場などの「地域安全マップづくり」を行いました。学校職員、保護者、地域の協力者、学校運営協議会委員などが同行し、危険箇所や「子ども110番の家」の場所を調べ、地図に書き込みました。また、新たな「子ども110番の家」への参加も呼びかけました。

今後、学校では、この活動を校内や地域で広めて、より安心安全な学校づくりに役立てていくそうです。



▲危険箇所や子ども110番の家のステッカーを地図に記録しました

おいしいサラたまちゃんできました♪

3/2 サラたまちゃん出荷報告会

J A あしきた田畑常務とサラたまちゃん部会の山内副部長、J A 職員らが市役所を訪れ、今年サラたまちゃんの出荷が始まったことを高岡市長に報告しました。

「サラたまちゃん」は農薬や肥料の種類、量などを厳しく管理して栽培される水俣・芦北特産の玉ねぎで、辛味が少なく、生でも美味しく食べられます。田畑常務は「今年の出来は上出来。おいしいサラたまちゃんをぜひみんなに食べて欲しい」と話しました。



▲市に、採れたての葉付きサラたまちゃんが贈呈されました

市内高校生の自衛隊入隊を激励

3/4 自衛隊入隊予定者合同激励会

自衛隊家族会水俣・芦北地区協議会が主催する「自衛隊入隊予定者合同激励会」が、もやい館で行われ、入隊予定者が激励を受けました。今年度の入隊予定者は中村夏野さん、前川詩己さん、庄山颯輝さんの3人で、ともに市内在住の高校生です。

激励を受けた中村さんは「国防のために、一生懸命頑張ります。家族と離れるのは寂しいけど、応援してほしい」と自衛隊入隊へ向けて、希望と意気込みを話していました。



▲自衛隊家族会水俣芦北協議会長を始め、多くの来賓が参列しました



★水俣市ホームページ
<https://www.city.minamata.lg.jp>
 または左の二次元コードを使ってアクセスできます

市からのお知らせ

- ◆税務課
 市民税係 ☎61-1610
 固定資産税係 ☎61-1620
 収納対策室 ☎61-1630
- ◆市民課
 戸籍住民係 ☎61-1611
 年金医療保険係 ☎61-1633
- ◆環境課
 環境もやい推進係 ☎61-1612
 環境衛生室 ☎61-1613
 環境クリーンセンター ☎62-4101
- ◆いきいき健康課
 健康推進室 ☎62-3028
 高齢介護支援室 ☎63-3051
- ◆福祉課
 総務係 ☎61-1640
 福祉支援室(障がい者支援) ☎61-1650
 (子育て支援) ☎61-1660
 生活支援係 ☎61-1670
- ◆都市計画課建築住宅室 ☎61-1621
- ◆土木課道路公園管理室 ☎61-1625
- ◆上下水道局給水サービス係 ☎63-2604
- ◆教育課 学校教育室 ☎61-1636

※その他の窓口は ☎63-1111 へお尋ねください。

人の動き		前月比	前年 同月比
人口	2,2625人	▲37	▲565
男性	10,568人	▲12	▲264
女性	12,057人	▲25	▲301
世帯数	11,226世帯	▲16	▲158

(2月末日現在)

水俣病犠牲者慰霊式

水俣病犠牲者慰霊式を開催します

水俣病の犠牲となつて亡くなられた全ての生命に慰霊の祈りを捧げるとともに、環境再生・創造を誓うため、水俣病犠牲者慰霊式を行います。

■日時 5月1日(月) 13時30分～(雨天決行)

■場所 エコパーク水俣親水緑地「水俣病慰霊の碑」前



送迎バスを運行しますので、多くの皆さんの参列をお願いします。(送迎バスの運行は下表のとおり) 環境課 ☎61・1612

慰霊式 送迎バス運行表 (会場到着時間 13:00)

コース	①袋・月浦	②湯出	③久木野・葛渡
経路	12:20 茂道漁港 バス停	12:20 湯出小学校	12:00 久木野愛林館
	12:25 袋中学校前 バス停	12:40 西念寺前	12:15 葛渡小学校前 (国道268号沿い)
	12:30 貝汁味処 南里前	12:47 二中前	12:20 旧石坂川 小学校入り口 (国道268号沿い)
	12:40 湯堂公園	12:50 二小前 (昭和・白浜町 線沿い)	12:30 気子バス停
	12:50 産交出月 バス停 (共同運輸前)	12:55 おれんじ鉄道 水俣駅前	12:40 一中前バス停
			12:45 一小前
		12:50 南国交通車庫前 (浜町)	

※市外は津奈木・芦北コースもあります。詳しくは問い合わせてください。
 ※慰霊式終了後は、逆コースで運行します。

選挙

4月23日(日)は、水俣市議会議員一般選挙投票日です

◆投票できる人

- 次のいずれにも該当する人
- 日本国民
- 平成17年4月24日以前生まれ
- 令和5年1月15日までに水俣市の住民基本台帳に登録された人
- ※市外へ転出した人は投票できません。ただし、転出前は期日前投票ができます。

◆4月14日(金)から投票所入場整理券(はがき)を郵送します

投票所に入る時に、提示してください。
 入場券が届いていない場合や紛失などで手元がない場合は、投票所の係員に申し出てください。選挙人名簿登録者本人と確認できれば投票できます。

◆投票日当日の投票方法

■投票所・投票時間
 投票所入場整理券で確認してください。

※市内間の転居届を4月11日(入場券処理日による)以降に提出した人は、転居前の地区の投票所になります。

■投票用紙の記入方法
 投票したい立候補者の氏名を記入してください。

◆開票

- 日時 4月23日(日) 21時～
- 場所 市総合体育館大アリーナ
- 期日前投票
 4月17日(月)～4月22日(土)
 8時30分～20時
- 場所 市役所1階多目的室

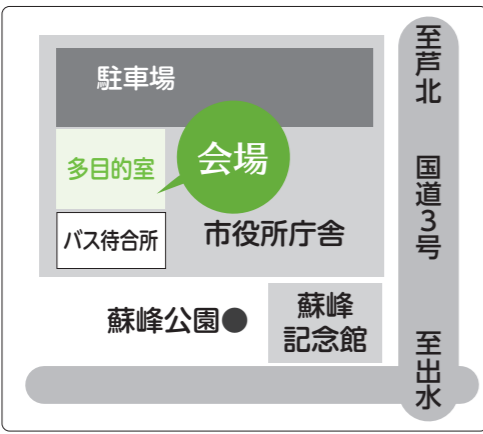

■準備物 投票所入場整理券
 ※届いている場合は、裏面の宣誓書欄を記入してお持ちください。

●不在者投票

■期間 4月17日(月)～4月22日(土)
 病気による入院や仕事などで市外に滞在しているなどの理由により、期日前投票にも行けない人は、不在者投票を利用してください。それぞれ所定の手続きが必要です。早めに問い合わせてください。

■指定病院などで行う不在者投票
 都道府県が指定した施設(※)に入院・入所中の人は、施設内で投票できます。

※市内の指定施設は、総合医療センター、みずほ病院、恵愛園、白梅の里、やすらぎ苑、明水園、和光苑、尚光苑、生喜の里です。市外でも指定を受けた施設であれば投票できます。

■仕事や旅行などの滞在地(市外)で行う不在者投票

水俣市選挙管理委員会から投票用紙などを取り寄せて、滞在先の市区町村選挙管理委員会で投票することが出来ます。投票用紙の請求方法は、問い合わせてください。投票用紙の請求書は、市ホームページからダウンロードできます。郵送期間などをみて、早めの手続きをお願いします。

■重度の障がい者・要介護5の人の郵便などによる不在者投票

身体障がい者手帳または戦傷病者手帳を持ち、両下肢や内臓機能などに一定の重度の障がいがある人、または介護保険被保険者証の要介護状態区分が要介護5の人は、「郵便等投票証明書(※)」の交付を受けていれば、自宅などで投票用紙に記入して郵送できます。

自分で投票用紙に記載できない人(上肢や視覚の障がいの程度が1級など)は、あらかじめ選挙管理委員会に届け出た人に、投票用紙への記載をさせること(代理記載)ができます。

※郵便等投票証明書の交付など、事前に申請が必要です。

◆選挙公報

候補者の政見などを掲載した選挙公報は、4月18日頃から、自治会を通じて各戸に配布し、次の市の施設(市役所、図書館、公民館、おれんじ館、葛彩館、ほたるの湯、愛林館)に備え置く予定です。

市ホームページにも掲載します。

※投票所地図、期日前投票、不在者投票、投票・開票の結果は、市ホームページに掲載します。

☎市選挙管理委員会事務局 ☎61・1641

健康

マスクの着用は個人の判断が基本となりました！

国の方針でマスクの着用は個人で判断することとなりました。本人の意思に反してマスクの着脱を強いることがないように、配慮をお願いいたします。

ただし、高齢者など重症化リスクの高い人への感染を防ぐため、マスクの着用が推奨されている場所や、事業者から、事業場での感染対策上などのため、利用者または従業員にマスクの着用を求められることがあります。

着用が推奨されている場所

医療機関

○高齢者施設など重症化リスクが高い人が生活する施設

○混雑した電車やバスの車内

※全員着席が可能な場合を除く

注意点

○子どものマスク着用については、すこやかな発育・発達の妨げとならないよう配慮してください。
○感染が大きく拡大している場合は、一時的にマスクの着用を呼

医療機関は適正に受診しましょう

医療機関の受診や薬局で薬をもらう際には、次のことに留意しましょう。

○休日や夜間に救急外来を受診することで、緊急性の高い重症者への治療に支障をきたす他、支払う医療費の負担が割増料金により高くなります。体調がすぐれない場合は、軽い症状でも昼間の診療時間内に受診しておきましょう。

○かかりつけの医師を持ち、気になることがあれば早めに相談しましょう。

○同じ病気で複数の医療機関を受診することは、医療費の負担が高くなるだけでなく、同じ検査や投薬により、かえって体に悪影響を与えてしまうおそれがあります。治療に不安があるときは、医師に相談しましょう。

○後発医薬品(ジェネリック医薬品)は先発医薬品と同等の効能・効果を持ち、費用も安く済みます。ジェネリック医薬品を希望する場合は「ジェネリック医薬品希望カード」を医療機関や薬局に提示し、利用について相談

び掛けるなど、感染対策を求められることがあります。
問い合わせ健康課 ☎63・3202

対象者は早めの接種を令和5年度予防接種

◆こどもの定期予防接種

予防接種法で、対象者は接種を受けるよう努めなければならないとされています。

次の予防接種は対象期間が短いので、受けられる月齢に達したら早めに接種を受けましょう。

①ロタ

■ロタリックス
○対象者 生後6週～6カ月
(標準 生後2カ月～)

○接種方法 27日以上の間隔で2回接種

■ロタテック

○対象者 生後6週～8カ月
(標準 生後2カ月～)

○接種方法 27日以上の間隔で3回接種

※初回接種は、生後2カ月～14週6日に行う必要があります。

②BCG

○対象者 生後12カ月まで
(標準 5～8カ月)

○接種方法 1回接種

しきましょう。

○複数の薬を服用する場合は、飲み合わせによって副作用が強くなることもあります。「お薬手帳」を活用し、すでに処方されている薬を医師や薬剤師に伝え、飲み合わせに注意しましょう。薬が余っている場合は、医師や薬剤師に相談しましょう。

☎市民課 ☎61・1633

はり・きゅう施術費助成券を交付します

①国民健康保険被保険者

■対象 水俣市の国民健康保険に加入している人で、国民健康保険税の滞納がない世帯

■助成内容 1人1日1回まで、1回500円を助成。1世帯あたり年間40回まで

■準備物 保険証、来庁者の本人確認ができるもの

②後期高齢者医療被保険者

■対象 水俣市内在住の後期高齢者医療被保険者

■助成内容 1人1日1回まで、1回500円を助成。申込者本人が年間20回まで

■準備物 保険証、来庁者の本人

③麻しん・風しん混合

○対象者

▼1期 1歳～2歳未満
▼2期 小学校就学前の1年(平成29年4月2日～平成30年4月1日生まれ)

○接種方法 1回ずつ接種

★令和5年4月から四種混合の接種開始時期が変更になります。

百日せきによる乳児の重症化予防の観点から、接種開始が生後3カ月以上から生後2カ月以上に拡大されます。

※他にも、ヒブ、小児用肺炎球菌、B型肝炎、水痘、日本脳炎、二種混合、子宮頸がんという大事な予防接種があります。接種方法など、不明な点は問い合わせください。

★予防接種を受ける際の注意点

○母子健康手帳と予診票を提示してください。
○母子健康手帳と予診票を提示していない人は、保健センターで発行できます。

○保護者同伴で接種を受けてください。同伴ができない場合は、委任状が必要です。

◆おとなの定期予防接種

高齢者肺炎球菌があります。対象者で希望する人は、令和6年3月31日までに医療機関で接種を受

確認ができるもの

◆①・②に共通の注意事項

医師の同意書により、はり・きゅうの保険診療を受けているときなどは、助成券を使用できません。

■申込先 問い合わせ先に同じ

☎市民課 ☎61・1633

税

4月から国民健康保険税の特別徴収の仮徴収が始まります

特別徴収(年金からの天引き)の仮徴収は、4月・6月・8月の年金から、2月に年金から徴収された額と同額を天引きします。金額は、令和4年度の納税通知書などで確認できます。

令和5年度国民健康保険税の年税額は7月上旬に通知します。4月・6月・8月に仮徴収した金額を年税額から差し引き、残りの額を10月・12月・令和6年2月の3回に分けて特別徴収する予定です。

■対象者

①世帯主が令和4年度中に65歳に

けてください。

■対象者

○60歳以上65歳未満で心臓・腎臓・呼吸器の機能やヒト免疫不全ウイルス(HIV)による免疫の機能に障がいがある人

○65歳(昭和33年4月2日～昭和34年4月1日生まれ)

○70歳(昭和28年4月2日～昭和29年4月1日生まれ)

○75歳(昭和23年4月2日～昭和24年4月1日生まれ)

○80歳(昭和18年4月2日～昭和19年4月1日生まれ)

○85歳(昭和13年4月2日～昭和14年4月1日生まれ)

○90歳(昭和8年4月2日～昭和9年4月1日生まれ)

○95歳(昭和3年4月2日～昭和4年4月1日生まれ)

○100歳(大正12年4月2日～大正13年4月1日生まれ)

■接種料金 2600円(生活保護受給者は事前申請により無料)

◆個別予防接種委託医療機関

▲予防接種を行う医療機関は市ホームページで確認してください。

☎市保健センター ☎63・3202

なった人のうち、令和5年4月・6月から特別徴収になる人(該当者には、通知書を送付予定)

②令和5年2月の国民健康保険税が特別徴収の人(※)

※特別徴収の人でも、次の場合は納付方法が普通徴収(納付書または口座振替)に変わります。

○世帯主が、令和5年度中に75歳になり、後期高齢者医療制度へ移行する世帯

○世帯主変更や65歳未満の人の国保加入など、世帯に異動や税額の変更があった場合

☎税務課市民税係 ☎61・1610

令和5年度から市税の納付方法が増えます

令和5年4月から、納付書に印字される地方税統一QRコードを利用して、全国の地方税統一QRコード対応金融機関や対応のスマートフォン決済アプリから納付できるようになります。

※QRコードは(株)デンソーウェーブの登録商標です。

■対象税目 固定資産税、軽自動車税(種別割)

☎税務課収納対策室 ☎61・1630

相続

相続登記の申請が義務化されます

不動産登記法の改正に伴い、令和6年4月1日から相続登記の申請が義務化されます。これ以前に相続があったものも対象です。不動産の所有者が亡くなったときに、相続人で必要な遺産分割を行い、相続登記を速やかに行うことが重要です。

熊本地方法務局八代支局
☎0965・32・2654 (音声案内2番)

税

「土地・家屋価格等縦覧帳簿」の縦覧

■期間 4月3日(月)～5月31日(水)(土日、祝日を除く)

■場所 市役所2階税務課4番窓口
■対象者 固定資産税の納税義務者、納税義務者の代理人、納税管

年金

令和5年度の国民年金保険料は月額1万6520円

令和5年4月から令和6年3月までの国民年金保険料は、月額1万6520円です。

◆国民年金保険料の支払いは「前納」がおすすめです

□座振替、クレジットカード、現金で前納ができます。

※令和5年4月からの口座振替・クレジットカードでの前納の新規申込は2月で終了しました。

■前納保険料額と割引きの例(現金納付の場合)

○2年前納 38万7170円 (1万4830円割引き)

○1年前納 19万4720円 (3520円割引き)

○6カ月前納 9万8310円 (810円割引き)

■納付書の発送 納付書(毎月納付用、1年前納用、6カ月前納用)は、4月上旬に日本年金機構から発送されます。

※納付書による2年前納は、年金事務所への申し出が必要です。2



★水俣市ホームページ
https://www.city.minamata.lg.jp
または左の二次元コードを使ってアクセスできます

狂犬病

狂犬病予防集合注射 あなたの地区に参ります

※代理人が縦覧する場合は、委任状が必要です。
※水俣市に固定資産を所有していない人、資産を所有していても固定資産税が課税されない人(免税点未満)は縦覧できません。
■準備物 本人確認ができるもの(マイナンバーカード、免許証、保険証など)
■手数料 無料
※固定資産課税台帳(名寄せ帳)の発行は、1件300円です。
☎ 税務課固定資産税係 ☎61・1620

■日時・場所 左表のとおり
■対象 生後91日以上全ての飼い犬(法により年1回の接種義務があります)
■料金(1頭あたり)
○登録済みの犬 3300円
○未登録の犬 6300円
※飼い主が生活保護を受給している場合は、一頭2800円。
◆飼い主へのお願い
○犬をコントロールできる人が会場に連れて来てください。
○犬のふんは、飼い主が責任を持って処理し、持ち帰ってください。
○事前に市から問診票が届いている人は、記入して注射会場へ提出してください。病院の場合は、問診票は必要ありません。
○予防注射は動物病院(市外を含む)でも接種できます。
○犬が死んだときや譲渡したときは、環境課に連絡してください。
☎ 環境課 ☎61・1613

(表) 狂犬病予防集合注射の日時・場所

期 日	場 所	時 間
4月11日(火)	午前	もやい館駐車場 9:10～9:40
	総合体育館横児童公園 9:50～10:00	
	西念寺向かい側駐車場 10:10～10:20	
	水俣保健所 10:30～11:00	
	湯の児公民館前 11:20～11:30	
	午後	田平加藤神社前 13:10～13:20
	諏訪神社 13:30～13:50	
	深川公民館向かい側 14:00～14:10	
	薄原神社 14:20～14:30	
	葛渡集会所 14:40～14:50	
12日(水)	午前	石坂川集会所 15:00～15:10
	消防団4部格納庫横(丸島町) 9:15～9:25	
	駅前広場ふれあい館 9:35～9:45	
	夕見町公民館横 9:55～10:05	
	消防団17部格納庫前(袋) 10:20～10:30	
	10:45～10:55	
	茂道広場 11:05～11:15	
	午後	初野神社 13:20～13:30
	水俣環境アカデミア駐車場 13:45～13:55	
	内山公民館前 14:05～14:15	
13日(木)	午後	野川公民館 14:25～14:35
	茂川公民館 14:50～15:00	
	木白野公民館 15:15～15:25	
	午前	市渡瀬集会所みらい館前 9:20～9:30
	愛林館駐車場 9:50～10:05	
	半鐘塔前広場(大川) 10:30～10:45	
	消防団26部格納庫(越小場) 11:00～11:10	
	午後	頭石コミュニティセンター 13:30～13:40
	招川内公民館 13:55～14:05	
	湯の鶴公園 14:15～14:25	
桜野上場公民館 14:40～14:50		
旧石飛分校前 15:15～15:25		

お知らせ

3月27日からパスポート(旅券)の発給申請手続きが変わりました

◆申請書の様式変更
古い様式は使えません。

◆戸籍謄本の提出
これまでは戸籍謄本または戸籍抄本のいずれかの提出でしたが、今後は戸籍謄本の提出が必要です。

◆一部申請手続きのオンライン化
「新規申請」と、旅券の有効期限の残りが1年未満で、旅券の記載事項を変更しない場合に新たな旅券の発給を申請する「切替申請」は、電子申請が可能になりました。

手続時にはマイナンバーカードを利用します。申請時の来所は不要で、旅券を受け取る時に来所してください。

◆査証欄(ビザページ)の増補の廃止
査証欄に余白がなくなった場合は、次のいずれかの発給申請が必要です。

○有効期間が元の旅券の期間と同じ「残存有効期間同」旅券

○切替申請として新たな旅券(有

効期間5年または10年) 一部手数料の加算
旅券を申請し、発行後6カ月以内に受領せず同旅券が失効した場合、失効後5年以内に新たな旅券を申請する際は6千円加算されます。
▲詳しくは県ホームページで確認してください。
☎ 市民課 ☎61・1611

地域の防災力向上に力を貸してください(防災士募集)

令和5年度から防災士の協力による地域防災力向上のため、水俣市自主防災組織連絡協議会内に防災士部会を設置予定です。
この部会で活動していただく市内に在住または勤務する防災士を募集します。

■活動内容 防災活動に取り組み市内の自治会などに向けた防災講演や地区防災訓練への助言など

■申請方法 危機管理防災課(市役所3階20番窓口)に申請

※申請用紙は危機管理防災課窓口または、市ホームページ防災サイトからダウンロードできます。

■受付期間 随時
☎ 危機管理防災課 ☎61・1604



工事名	場所	期間	工事種別	概要	発注時期	発注方法	主管課
道路局所管補助事業 藤城橋橋梁補修工事	薄原	120	土木一式工事	橋梁補修工事 1 式	第 1 四半期	入札	土木課
交通安全施設設置工事	市内一円	120	土木一式工事	交通安全施設設置工事 1 式	第 3 四半期	入札	土木課
中尾山公園展望台改修工事	長野	150	建築一式工事	展望台塗装など	第 2 四半期	入札	都市計画課
水俣市宮牧ノ内団地6号棟建設建築主体工事	牧ノ内	270	建築一式工事	6号棟建設に係る建築主体工事(構造など:鉄筋コンクリート造2階建て、戸数:10戸、延べ床面積:約736㎡)	第 2 四半期	入札	都市計画課
水俣市宮牧ノ内団地6号棟建設電気設備工事	牧ノ内	270	電気工事	6号棟建設に係る電気設備工事(構造など:同上)	第 2 四半期	入札	都市計画課
水俣市宮牧ノ内団地6号棟建設機械設備工事	牧ノ内	270	管工事	6号棟建設に係る機械設備工事(構造など:同上)	第 2 四半期	入札	都市計画課
水俣市宮袋駅前団地解体工事	袋	90	解体工事	1・2号棟の解体工事(構造等:コンクリート造平屋建て、2棟8戸、1棟当たりの延べ床面積:約130㎡)	第 3 四半期	入札	都市計画課
鶴田分水雨水枝線改良工事	陣内	120	土木一式工事	フラップゲート設置	第 2 四半期	入札	上下水道工務課
丸島雨水幹線護岸補修工事	丸島町	90	土木一式工事	護岸補修工事	第 1 四半期	入札	上下水道工務課
多々良雨水幹線ネットフェンス更新工事	多々良町	90	土木一式工事	ネットフェンス更新工事	第 1 四半期	入札	上下水道工務課
百間雨水ポンプ場フラップゲート撤去工事	汐見町	120	解体工事	フラップゲート撤去工事	第 1 四半期	入札	上下水道工務課
石坂川第一配水池次亜滅菌設備更新工事	石坂川	120	機械器具設置工事	次亜滅菌設備更新	第 2 四半期	入札	上下水道工務課
神川配水池次亜滅菌設備更新工事	袋	120	機械器具設置工事	次亜滅菌設備更新	第 2 四半期	入札	上下水道工務課
鶴配水池次亜滅菌設備更新工事	久木野	120	機械器具設置工事	次亜滅菌設備更新	第 2 四半期	入札	上下水道工務課
湯の児水源地次亜滅菌設備更新工事	浜	150	機械器具設置工事	次亜滅菌設備更新	第 2 四半期	入札	上下水道工務課
古城配水池配水流量計更新工事	古城	210	機械器具設置工事	配水流量計更新	第 2 四半期	入札	上下水道工務課
古城配水池計装盤更新工事	古城	210	電気工事	計装盤更新	第 2 四半期	入札	上下水道工務課
第 1 水源地急速ろ過機更新工事	古城	600	機械器具設置工事	急速ろ過機更新	第 2 四半期	入札	上下水道工務課
大園町送配水管更新工事	大園町	180	水道施設工事	送配水管更新	第 2 四半期	入札	上下水道工務課
塩浜町地内配水管更新工事	塩浜町	90	水道施設工事	配水管更新	第 2 四半期	入札	上下水道工務課
第 1 水源地内導水管更新工事	古城	120	水道施設工事	導水管更新	第 2 四半期	入札	上下水道工務課
古里地内配水管更新工事	古里	120	水道施設工事	配水管更新	第 2 四半期	入札	上下水道工務課
水俣市立水俣第二中学校体育館屋根改修工事	塩浜町	270	建築一式工事	体育館の屋根を改修する工事	第 1 四半期	入札	教育課(学校教育室)
水俣市立袋小中学校体育館照明LED改修工事	袋	60	電気工事	体育館の水銀灯をLED照明に改修する工事	第 1 四半期	入札	教育課(学校教育室)
水俣市立久木野小学校体育館照明LED改修工事	久木野	60	電気工事	体育館の水銀灯をLED照明に改修する工事	第 1 四半期	入札	教育課(学校教育室)
徳富蘇峰・蘆花生家台風被害に伴う災害復旧工事	浜町	180	左官工事	台風被害に伴う漆喰壁の修繕	第 1 四半期	入札	教育課(生涯学習室)
冷温水機更新工事(R-3)	天神町	120	電気工事	空調設備更新	第 1 四半期	入札	総務課
リハビリ館空調設備更新工事	天神町	180	電気工事	空調設備更新	第 1 四半期	入札	総務課

令和 5 年度 水俣市発注予定工事 (予定価格250万円以上) を公表します

☎ 財政課契約管財係 ☎ 61-1605

■表の見方

令和 5 年度に市が予定している工事のうち、4月1日現在で予定価格250万円以上のものを公表します。
 ※公表時点の予定です。発注時期など変更することがあります。

- 第 1 四半期= 4月～6月
- 第 2 四半期= 7月～9月
- 第 3 四半期= 10月～12月
- 第 4 四半期= 1月～3月

工事名	場所	期間	工事種別	概要	発注時期	発注方法	主管課
防災行政無線拡声子局(頭石局)移設工事	湯出	90	電気通信工事	防災行政無線の移設	第 3 四半期	入札	危機管理防災課
湯の鶴ほたる橋塗装修繕工事	湯出	150	塗装工事	橋梁の塗装修繕	第 2 四半期	入札	経済観光課
道の駅みなまた納品業者用通路整備工事	月浦	30	土木一式工事	納品業者用通路の整備	第 2 四半期	入札	経済観光課
生態系に配慮した渚造成整備(護岸)工事	浜松町、塩浜町、丸島町	180	土木一式工事	護岸工(L=72m)	第 2 四半期	入札	経済観光課
水俣市企業支援センター空調機設置工事	浜松町	60	電気工事	空調機設置	第 2 四半期	入札	経済観光課
水俣市企業支援センター空調機設置工事	浜松町	60	電気工事	空調機設置	第 2 四半期	入札	経済観光課
総合体育館南部館LED化工事	袋	90	電気工事	照明LED化工事	第 2 四半期	入札	スポーツ交流課
旧水俣第三中学校体育館LED化工事	平町	90	電気工事	照明LED化工事	第 1 四半期	入札	スポーツ交流課
水俣市立総合体育館大アリーナ空調等設備工事	中央公園	300	建築一式工事	空調等設備工事	第 1 四半期	入札	スポーツ交流課
林道榎迫支線開設工事(5工区)	古里	180	土木一式工事	林道開設	第 2 四半期	入札	農林水産課
社会資本整備総合交付金事業 牧ノ内・大迫線道路改良工事	大迫	180	土木一式工事	道路改良工事 L=80.0m	第 2 四半期	入札	土木課
社会資本整備総合交付金事業 築地・丸島町線道路構造物補修工事	浜松町	210	土木一式工事	道路構造物補修工事 L=100.0m	第 1 四半期	入札	土木課
社会資本整備総合交付金事業 野川・袋線道路改良工事	袋	210	土木一式工事	道路改良工事 L=80.0m	第 1 四半期	入札	土木課
中尾山線道路排水対策工事	南福寺	180	土木一式工事	排水施設設置工事 L=100.0m	第 1 四半期	入札	土木課
4 災補河第 158 号 侍川河川災害復旧工事	江添	150	土木一式工事	護岸復旧工事 L=35.9m	第 1 四半期	入札	土木課
4 災補河第 157 号 五女木川河川災害復旧工事	湯出	150	土木一式工事	護岸復旧工事 L=27.5m	第 1 四半期	入札	土木課
初野 1 号線側溝改良工事	初野	120	土木一式工事	側溝改良工事 L=50.0m	第 1 四半期	入札	土木課
葛渡・野坂線道路整備工事	葛渡鬼岳	120	土木一式工事	道路整備工事 L=100.0m	第 1 四半期	入札	土木課
南志水・野川線強化舗装工事	袋	120	舗装工事	舗装工事 L=100.0m	第 1 四半期	入札	土木課
八ノ窪・湯出線強化舗装工事	長崎	120	舗装工事	舗装工事 L=100.0m	第 1 四半期	入札	土木課
袋・福丸・西浦線強化舗装工事	袋	120	舗装工事	舗装工事 L=50.0m	第 2 四半期	入札	土木課
石坂川・越小場線強化舗装工事	越小場	120	舗装工事	舗装工事 L=200.0m	第 2 四半期	入札	土木課
八幡・築地線側溝改良工事	築地	120	土木一式工事	側溝改良工事 L=50.0m	第 2 四半期	入札	土木課
内山 1 号線強化舗装工事	南福寺内山	120	舗装工事	舗装工事 L=80.0m	第 3 四半期	入札	土木課

当番医

日	当番医
2	たなか耳鼻科・眼科クリニック ☎ 62-8777
9	水俣協立病院 ☎ 63-1704
16	洲上クリニック ☎ 63-6552
23	大石皮ふ科クリニック ☎ 68-9636
29	てらさきクリニック ☎ 63-1200
30	佐藤クリニック ☎ 69-3007

当番薬局

日	当番薬局
2	おれんじ薬局 ☎ 63-9388 みなまた駅前薬局 ☎ 68-2155
9	平和薬局センター店 ☎ 62-0230 さくら薬局 ☎ 63-7100
16	あかね薬局 ☎ 68-2356 なのはな調剤薬局 ☎ 63-5627
23	日本調剤水俣薬局 ☎ 68-2193 やまだ薬局 ☎ 68-9436
29	おれんじ薬局 ☎ 63-9388 ポピー薬局 ☎ 62-6771
30	平和薬局センター店 ☎ 62-0230 あじさい薬局 ☎ 62-1172

○当番医・当番薬局は変更になることがあります。受診前に、電話で確認してください。
○イベントなどの日時や場所は変更になることがあります。

日 Sun	月 Mon	火 Tue	水 Wed	木 Thu	金 Fri	土 Sat
<p>4月</p>  <p>卯月</p> <p>2</p> <ul style="list-style-type: none"> 合唱団みなまた 第21回定期演奏会 (14:00～ 市文化会館) 中尾山桜祭り (11:00～15:00 中尾山公園) <p>9</p> <ul style="list-style-type: none"> 熊本県議会議員一般選挙投票日 (7:00～20:00 【一部～19:00】 市内22投票所) 熊本県議会議員一般選挙開票 (21:00～ 総合体育館) <p>16</p> <p>23</p> <ul style="list-style-type: none"> 水俣市議会議員一般選挙投票日 (7:00～20:00 【一部～19:00】 市内22投票所) 水俣市議会議員一般選挙開票 (21:00～ 総合体育館) <p>30</p>	<p>3</p> <ul style="list-style-type: none"> 春季クラス別選手権ソフトボール大会 (エコパーク水俣ソフトボール場A) 【～4/15】 母子手帳交付・育児相談 (8:30～13:00 市保健センター) <p>10</p> <ul style="list-style-type: none"> 母子手帳交付・育児相談 (8:30～13:00 市保健センター) 行政相談 (9:00～12:00 市民相談室) <p>17</p> <ul style="list-style-type: none"> 水俣市議会議員一般選挙 期日前・不在者投票 (8:30～20:00 市役所1階多目的室) 【～4/22】 母子手帳交付・育児相談 (8:30～13:00 市保健センター) 税務相談 (13:00～16:00 市民相談室) <p>24</p> <ul style="list-style-type: none"> 母子手帳交付・育児相談 (8:30～13:00 市保健センター) 	<p>4</p> <p>11</p> <ul style="list-style-type: none"> 狂犬病予防集合注射 (9:10～ 市内32カ所) 【～4/13】 クノンボールエクササイズ教室 (13:30～ 市ふれあいセンター) 若者サポートステーションやつしろ出張相談会 (13:30～16:30 ハローワーク水俣) <p>18</p> <ul style="list-style-type: none"> 総合体育館温水プール休業 【～4/20】 <p>25</p> <ul style="list-style-type: none"> 4カ月児健診 【令和4年12月生】 (12:45～ 市保健センター) 	<p>5</p> <ul style="list-style-type: none"> 手話奉仕員養成講座 (19:00～21:00 市公民館) 【～8/2 (毎週水曜日)】 <p>12</p> <ul style="list-style-type: none"> こころの健康相談 (14:00～ 水俣保健所) ※要予約 ☎63-4104 シルバーコーラス (10:00～11:30 もやい館3階もやいホール) 【～9月の第2・4水曜日】 <p>19</p> <ul style="list-style-type: none"> 知って得する節約術教室 (13:30～ 市ふれあいセンター) 【4/22 11:00～】 <p>26</p> <ul style="list-style-type: none"> 法律相談 (10:30～12:30 市民相談室) ※要予約 ☎61-1640 こころの健康相談 (14:00～ 水俣保健所) ※要予約 ☎63-4104 	<p>6</p> <ul style="list-style-type: none"> 八代年金事務所出張相談 (10:00～15:00 もやい館) ※要予約 ☎0965-35-6123 韓国料理教室 (13:30～ 市ふれあいセンター) <p>20</p> <ul style="list-style-type: none"> 行政相談 (9:00～12:00 市民相談室) <p>27</p> <ul style="list-style-type: none"> 3歳6カ月児健診 【令和元年9月生】 (12:45～ 市保健センター) 八代年金事務所出張相談 (10:00～15:00 もやい館) ※要予約 ☎0965-35-6123 	<p>7</p> <ul style="list-style-type: none"> 1歳6カ月児健診 【令和3年9月生】 (12:45～ 市保健センター) <p>14</p> <ul style="list-style-type: none"> 6カ月児健診 【令和4年9月生】 (12:45～ 市保健センター) <p>21</p> <ul style="list-style-type: none"> 道の駅みなまたリニューアル1周年記念イベント (9:00～17:00 道の駅みなまた) 【～4/23】 もの忘れ相談会 (8:30～17:15 地域包括支援センター) <p>28</p>	<p>1</p> <ul style="list-style-type: none"> 熊本県議会議員一般選挙 期日前・不在者投票 (8:30～20:00 市役所1階多目的室) 【～4/8】 <p>8</p> <ul style="list-style-type: none"> 水俣漁師市 (9:00～丸島新港) 熊本県選暦軟式野球春季水俣大会 (9:00～エコパーク水俣野球場) 【～4/9】 すまいる食堂 (11:00～13:00 市ふれあいセンター) M FEST (12:00～エコパーク水俣野外ステージ) 【～4/9 10:00～】 <p>15</p> <ul style="list-style-type: none"> 子ども地域食堂パイ (11:00～12:30 オリーブの木) はつ恋マルシェ (10:00～16:00 初恋通り商店会) 【～4/16】 <p>22</p> <ul style="list-style-type: none"> 第23回熊本オープンアルティメットトーナメント (エコパーク水俣) 【～4/23】 <p>29</p> <ul style="list-style-type: none"> 春の古本市 (9:30～16:00 市立図書館) 【～5/7 (5/1は休館)】 青空らくがき大会 (10:00～12:00 市立図書館前広場) 水俣ローズフェスタ・春2023 (エコパーク水俣バラ園) 【～5/21】

○土曜・日曜・祝日と、月～金曜日の17時15分以降の市役所への連絡・通報は、☎61-1646 / ☎63-1111まで
○困りごと・お悩みは、市民相談室へ ☎61-1643 (原則、火・木・金曜日の9時～12時)

くらしのカレンダー

市内指定工事事業者一覧

令和5年3月31日現在

番号	指定		指定工事店	住所	電話番号
	水道	下水道			
1	○	○	(有)三友設備	浜松町 5-13	☎ 63-0760
2	○	○	(株)コーケン	月浦 54-156	☎ 62-0011
3	○	○	(有)日の出建材	百間町 2-3-22	☎ 63-4551
4	○	○	坂田建設(株)	丸島町 1-1-18	☎ 63-2900
5	○	—	(株)田中設備	丸島町 2-7-21	☎ 63-7383
6	○	○	(有)村上電気水道設備	白浜町 3-21	☎ 63-2272
7	○	○	立尾電設(株)	初野 75-1	☎ 63-4336
8	○	○	(株)クキタ	浜松町 5-33	☎ 63-1155
9	○	○	(有)開田建設	白浜町 18-18	☎ 63-3346
10	○	○	(有)前田鉄工所	陣内 1-2-15	☎ 63-2071
11	○	○	(株)岩井建設	越小場 1077	☎ 69-0119
12	○	—	眞野口建材店	栄町 1-1-8	☎ 63-1165
13	○	○	(有)水俣空調サービス	浜松町 5-13	☎ 63-8755
14	○	—	飯塚電機工業(株)水俣営業所	古賀町 2-5-29	☎ 63-8256
15	○	○	藤井設備	湯出 1425-1	☎ 68-0027
16	○	○	上野建設(有)	百間町 2-1-30	☎ 62-3708
17	○	○	(株)三宅組	南福寺 2-52	☎ 63-2004
18	○	—	(有)宮本ガス商会	塩浜町 7-68	☎ 63-2481
19	○	○	庄山設備	古城 3-2-5	☎ 62-0429
20	○	○	吉田硝子建創(株)	平町 2-4-7	☎ 63-0802
21	○	○	中島建設(株)	月浦 4-11	☎ 62-3009
22	○	—	太陽電気(株)水俣支店	ひばりヶ丘 2-31	☎ 63-3141
23	○	○	南部環境(株)	月浦 367-1	☎ 63-6144
24	○	—	水俣ガス(有)	港町 1-3-15	☎ 63-3291
25	○	—	緒方工業(株)	塩浜町 7-55	☎ 63-2414
26	○	○	成木	大園町 3-1-31	☎ 63-7665
27	○	○	(有)緒方建設	牧ノ内 7-1	☎ 63-1309
28	○	—	(株)九電工水俣営業所	初野 365-2	☎ 63-2196
29	○	—	(株) Misumi ミスミガス水俣支店	長野町 530-1	☎ 61-1555
30	○	—	JNC セントラル(株)	丸島町 1-2-15	☎ 63-5282
31	○	—	塩崎設備	浜町 2-3-36	☎ 62-5743
32	○	○	(株)古里建設	湯出 1947-24	☎ 68-0567
33	○	○	水道設備屋 ひいちゃん	袋 2899	☎ 090-3884-6786
34	○	○	(有)堤田建設	浜町 3-9-10	☎ 62-3461
35	○	○	徳南建設(株)	浜松町 56-1	☎ 63-3397
36	○	—	アストモスリテイリング(株)水俣営業所	袋 426-2	☎ 63-8910
37	○	○	(同) 紡工務店	袋 594-7	☎ 83-9052
38	○	○	田上工業	梅戸町 1-1-11	☎ 090-6295-2240
39	○	○	(同) えーる	汐見町 1-4-33	☎ 62-4316
40	○	—	中村設備	葛渡 757	☎ 67-1970
41	—	○	(有)松本工務店	古城 3-8-29	☎ 63-4215
42	—	○	(株)坂口組	洗切町 14-1	☎ 63-3266
43	—	○	(資) 梅男建設	旭町 1-3-3	☎ 62-3968
44	—	○	前田工業	南福寺 4-21	☎ 62-5864
45	—	○	(株)環境総合技術センター	古賀町 2-12-7	☎ 63-0110
46	—	○	(有)岡崎建設	浦上町 1-25	☎ 63-4201

上下水道局からのお知らせです

水道や下水道に関して、これまでに市民の皆さんなどから問い合わせの多かった内容をまとめましたのでお知らせします。また、水俣市上下水道局ホームページにはこの他にもさまざまな情報を掲載しています。

こんな時は上下水道局に連絡が必要です

- ①引っ越しをするとき ②水道の使用者や所有者が変わるとき ③長期間水道を使用しないとき
- ④料金の請求先や振替口座が変わるとき ⑤水道を再び使用するとき
- ⑥給水装置や排水設備に異常があるとき ⑦家屋等を解体するとき

家庭の水道工事などは指定工事事業者に依頼を!

家の中に引き込まれた給水管や蛇口などを「給水装置」といいます。この「給水装置」は個人が所有し管理する個人の財産ですが、衛生上重要な設備であるため、法律により基準が定められています。基準を守り安心・安全な水道水を使えるよう、給水装置の工事や修理などは指定工事事業者に依頼してください。また、下水道を使用しているトイレやお風呂などの排水設備の工事や修理などについても同様です。
※指定工事事業者は左ページの一覧表（市内事業者のみ掲載）を確認ください。

漏水していませんか?

蛇口やトイレなど少量の漏水（水漏れ）を「これくらいなら…」と見過ごしていませんか。漏水を放置しておくと料金が高額になる場合があります。毎月の検針票を見て、いつもより水道料金が増えていることに疑問を感じたら、まず自分で漏水チェックをしてみてください。

<自分でできる漏水チェック>

- ①家中の蛇口などを閉めて水道を使わない状態にする
- ②水道メーターのパイロット部分を確認する

※どの蛇口も使用していないのにパイロットが回っている場合は、漏水の疑いがありますので上下水道局まで連絡してください。

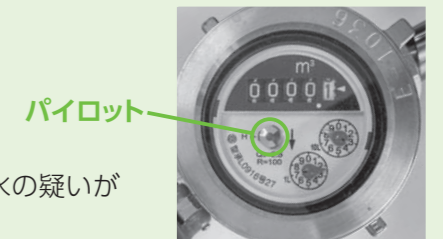

水質検査計画を策定しました

お客さまに安心して水俣市の水道水を利用いただけるよう、令和5年度の水質検査計画を策定しましたので公表します。公表の内容については、水俣市上下水道局ホームページ及び窓口で閲覧できます。

▶上下水道局ホームページ <http://www.minamata-waterworks.jp/>

問い合わせ先

■料金・漏水関係
給水サービス係 ☎ 63-2604

■工事・水質関係
水道工務係 ☎ 63-2234、下水道工務係 ☎ 61-1626

■受付時間
平日 8:30 ~ 17:15

★上下水道局の営業時間外に水道の開栓・漏水などがある場合の問い合わせ先

(有)三友設備 ☎ 63-0760
※6月1日以降は、当番店が変わる場合があります。

■受付時間
平日 17:15 ~ 21:00、土日祝日 8:30 ~ 21:00

合併処理浄化槽を 設置する人に 補助金があります



トイレの水洗化を考えている人、必見です！

●合併処理浄化槽って何？

トイレや台所、風呂などからの排水をきれいな水にして放流するための設備です。設置すると家の周りの臭いや汚れが減り、生活環境が良くなります。

●補助の内容は？

市では、公共下水道が整備されていない地域で住宅に合併処理浄化槽を設置する人に補助金を交付しています。さらに、し尿のみを処理する単独処理浄化槽やくみ取り便槽からの転換については、補助基本額に補助金が加算されます。

●補助金申請の期限日は？

令和6年1月31日(水)です。ただし、予算がなくなり次第締め切ります。

●施工業者の皆さんへ

浄化槽の基礎に既製底板コンクリート(PC板)を使用する場合は、事前に相談してください。

■補助金に関する問い合わせ

上下水道局 ☎61・1627

合併処理浄化槽は 設置した後も 維持管理が必要です



●浄化槽のしくみと役割

水洗トイレで流した汚水と、台所やお風呂などで使用した生活雑排水を、微生物の働きを利用して浄化するシステム

例えば、水洗トイレを使用して水を流すと、浄化槽に流れ込み、入ってきた汚水と同じ量の浄化された水が、川などの公共用水域に放流されます。

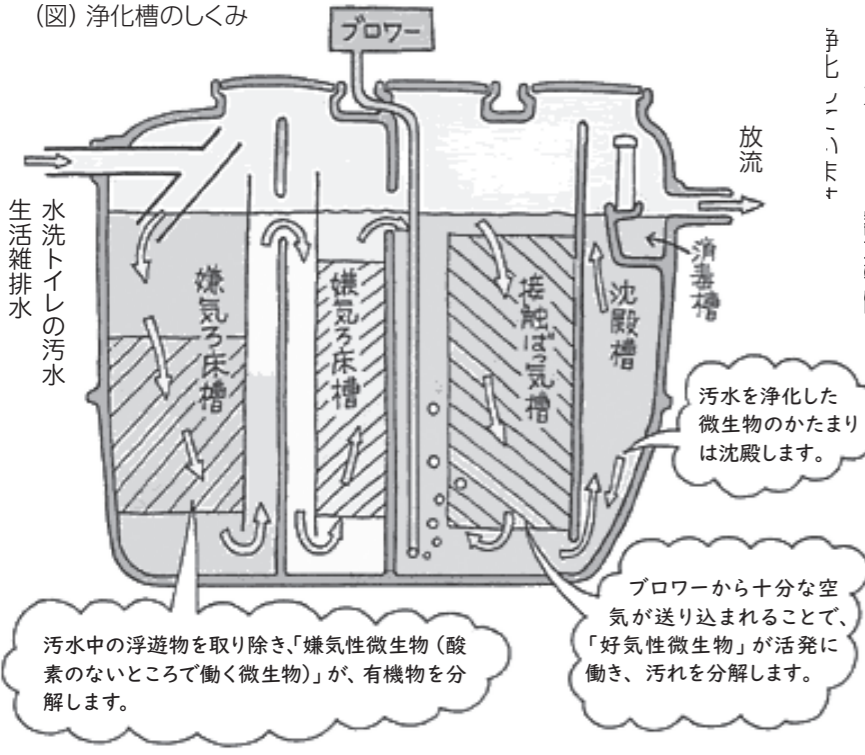

◆合併処理浄化槽設置補助金額

浄化槽の種類	補助基本額 (A)	単独処理浄化槽又はくみ取り便槽転換加算額 (上限)	
		撤去 (B)	宅内配管 (C)
5人槽	332,000円	90,000円	300,000円
7人槽	414,000円		
10人槽	548,000円		

※住宅の延べ床面積が130㎡未満の場合は5人槽、130㎡以上は7人槽、二世帯住宅は10人槽を設置します。要件を満たせば、130㎡以上でも5人槽が設置可能です。

※「補助金額」= (A) + (B) + (C)

設置に要した費用が補助金額未満の場合は、その額が補助金額となります。

※新築の場合や、この補助金を受けて設置した合併処理浄化槽(原則、設置後12年を経たもの)の撤去などに伴い新たに設置する場合は、(A)の補助基本額のみとなります。(B)・(C)の加算額はありません。

○単独処理浄化槽又はくみ取り便槽の転換加算 ((B)・(C)) の適用条件

- (B) 単独処理浄化槽又はくみ取り便槽から合併処理浄化槽への転換にあたり、既設の単独処理浄化槽又はくみ取り便槽を撤去するとき
- (C) 単独処理浄化槽又はくみ取り便槽から合併処理浄化槽への転換にあたり、浄化槽への流入管や柵の設置、放流管などの宅内配管工事を行うとき

●浄化槽の維持管理

浄化槽を設置した後は、使用上の注意(浄化槽の機能を妨げるものを流さない、ブローの電源を切らない、など)を守り、浄化槽法に規定された維持管理を適切に行う必要があります。

●浄化槽設置者(管理者)に義務づけられている維持管理

には、次のようなものがあります。

①保守点検(浄化槽法第10条)

浄化槽は24時間365日、フル稼働しています。いつでも正常に機能するよう、定期的に保守点検を行う必要があります。保守点検は、県に登録された、専門知識を持つ業者(浄化槽保守点検業者)に委託してください。

●保守点検では、浄化槽の機器の点検・調整・ブローの調整、消毒薬の補充などを行います。1年間に行う点検の回数は、浄化槽の規模や構造などによって異なります。

②清掃(浄化槽法第10条)

浄化槽が汚水を浄化するとき、汚物は浄化槽の下部に沈殿します。これを放置すると、槽内は汚物でいっぱいになり、

●維持管理の経費はどれくらい？

浄化槽の維持管理費は、浄化槽の種類、規模、状態によって変わります。詳しくは、市が許可した浄化槽清掃業者に問い合わせてください。ただし、地区ごとに担当業者が異なります。お住まいの地区の担当業者は、市環境課に問い合わせてください。

●法定検査(浄化槽法第11条)

浄化槽管理者は、毎年1回、熊本県浄化槽協会(県が指定した検査機関)が行う法定検査を受けなければなりません。法定検査では「浄化槽の維持管理状態が適正か」「浄化槽放流水の水質が適正か」を検査します。これを「11条検査」と呼んでいます。

●維持管理をしないとうなる？

浄化槽の機能が失われ、浄化されないままの汚水が公共用水域に流れ込み、川などを汚染して、環境問題を引き起こします。

●下の写真(右)は、維持管理をしなかった浄化槽の実例です。機能を失った浄化槽では、汚物などがそのまま流れ出し、悪臭を発生させ、近所にも多大な迷惑をかけてしまいます。

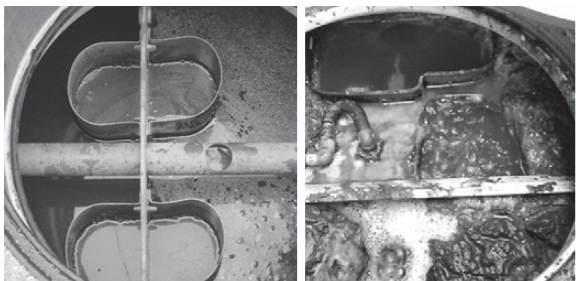

(左) 適切に管理された浄化槽の内部。(右) 無管理の浄化槽。沈殿した汚物を取り除いていなかったため、汚物でいっぱいになっています。

- 市環境課環境衛生室 ☎61・1613
- 水俣保健所衛生環境課 ☎63・4104

下水道

住みよい環境をつくる下水道

★浸水被害の軽減にご協力をお願いします

市では、概ね7年に一度の頻度で降る大雨を想定して雨水施設の整備を進めています。今なお市内各地で浸水被害が発生しています。こうした浸水被害を軽減するため、身近にできる次の取り組みにご協力をお願いします。

○側溝や雨水マスの掃除

側溝や雨水マスは雨を排水する設備で、落ち葉などが詰まっていると、浸水の原因になります。自宅周辺の側溝や雨水マスの掃除にご協力をお願いします。

○多くの下水を流さない

処理できないほどの雨が降ると下水が溢れることがあります。お風呂の水を流さなかつたり、洗濯はなるべく控えて、一度に多くの下水を流さないようにしましょう。

○土のうや水のうを準備

水深の浅い初期の浸水では、「土のう」や「水のう」が有効です。

ビニール袋を水で満たした「水のう」は、トイレやお風呂の排水口に置くことで、下水の逆流を防ぐこともできます。



★公共下水道への接続をお願いします

公共下水道は、川や海などの水環境を守り、衛生的な生活に欠かせない施設です。

すでに公共下水道が整備された地域で、接続が済んでいない家庭や事業所は、速やかに接続してください。

★不審な業者にご注意！

「宅地内の下水管の清掃をしませんか？ 市役所から依頼されました」などと話し、宅地内の下水管を調べ、高額な料金を請求する市外業者がいるという情報が寄せられています。市から業者に

依頼することはありませんので、十分に注意してください。

★「事業所では」「リーストラップ」の設置・管理・清掃が必要です

「リーストラップ」とは、生ごみや油脂を直接下水管に流さないように、一時的に溜める施設のことです。飲食店の厨房など、油を使用する店舗などは、リーストラップを設置して、市の確認を受けてください。

既に設置している事業所は、正常に機能していることを定期的に確認してください。

★「家庭では」「下水管を大切に

家庭でも食用油や生ごみなどの異物を下水管に流すと、詰まりや悪臭の原因となりますので、適切な処理をお願いします。

このほか、トイレではトイレレットペーパー以外のものは流さないようにしてください。

また、市の公共下水道区域では、雨水と汚水を別々に流す「分流式」となりますので、家の屋根や庭に降った雨水を「汚水管」に接続しないようにお願いします。

☎上下水道局 ☎61・1626

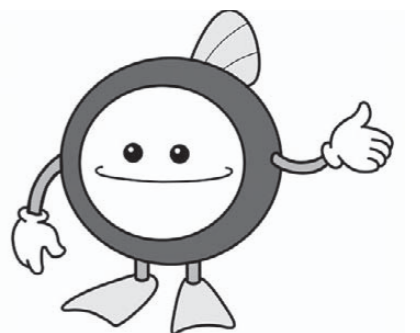

下水道マスコットキャラクター「スイスイ」

農地として利用しなくなった土地にはご注意を

下水道受益者負担金は、土地を田畑などとして使う場合など、申請をすると徴収猶予を受けることができます。

しかし、土地が宅地として利用できる状況になった場合、徴収猶予の理由が消滅するため、徴収猶予が解除となり受益者負担金を納付していただくこととなります。下水道区域内の土地を農地転用などする場合は、連絡してください。

☎上下水道局 ☎61・1627

農業

農地転用許可権限が市に変わります

これまで県が行っていた農地転用許可について、4月1日から市が行うこととなりました。

今後は、水俣市農業委員会が、申請受付から審査・許可などの事務を行います。

これに伴い、許可が下りるまでの期間が短縮される見込みです。

☎農業委員会事務局
☎61・1617

農地を取得する際の下限面積が廃止されます

農業経営基盤強化促進法等の改正に伴い、令和5年4月1日から農地取得などの権利移動の際の要件の一つであった5000㎡(水俣市では3000㎡)以上の耕作地を必要とする下限面積が廃止となります。

ただし、次のような要件は今ままでおり変わりませんのでご注意ください。

農地を貸し借りする際の手続きが変わります

農業経営基盤強化促進法等の改正に伴い、令和5年4月1日から農地の貸し借りを行う場合は、農地中間管理機構を介することになります。

ただし、令和7年3月末までの2年間は、経過措置期間として、今までどおり貸主と借主間の利用権設定が可能です。この場合、令和7年3月末を超える設定もできますが、貸借期間終了後は、農地中間管理機構を介した貸借に移行することになります。

☎農業委員会事務局
☎61・1617

農作業中の事故に注意を！ 春の農作業安全確認運動

春の農繁期は、農作業の事故が

発生しやすい時期です。

次の点に気を付けて、農作業の安全に努めましょう。

- 高齢者が農作業を行う際は特に注意し、余裕を持った作業を心掛ける
- 安全フレームのあるトラクターを使用し、シートベルトを着用する
- 道路やほ場の傾斜や路肩などの作業環境を十分確認し、事故を起こしにくい環境づくりを心掛ける
- 機械の点検や清掃は、必ずエンジン止めしてから行う
- 一人で作業をする場合は、どこかで作業をしているかを家族に知らせしておく
- 過労運転・酒気帯び運転はしない

☎農林水産課 ☎61・1634



全国農作業安全確認運動
農林水産省



☎都市計画課
☎61-1618

▲詳しくは、市HPへ

どんなまちを作りたいですか？

水俣市は、東部には豊かな自然を残し、西部の国道沿いには多くの商店が立ち並び、その周りを住宅が取り囲みます。海近いところには工場が集まります。この配置は、自然にそうだったわけではなく、どんな施設がどこにあったら暮らしやすくなるかを考えて、配置する場所のルールを決めたからです。このまちづくりのためのルールを「都市計画」といい、水俣市では約20年前に策定した「都市計画マスタープラン※」をもとにまちづくりが進められてきました。現在、その改定作業を行っています。

これから先の20年、水俣市をどのようなまちにしたいか、皆さんと一緒に考えて、皆さんが暮らしやすいまちにするための計画としたいと考えています。今後、この計画づくりについて連載でお届けしていきます。

※都市計画法に基づき、「市町村の都市計画に関する基本的な方針」



★水俣市ホームページ
https://www.city.minamata.lg.jp
または左の二次元コードを使ってアクセスできます

新年度が始まりました。日本では4月になると、社会の全てが急に変わってしまう感じがします。職場は異動があり、学校は新学期が始まったり、正月でもないのに本場にニューイヤールという雰囲気になります。私はこの時期になると、「オーストラリアではどうやって大学に入学するのですか」とか「入学試験がありますか」などとよく質問されるので、今回はオーストラリアでの大学の入学方法についてお話ししたいと思います。

オーストラリアでは、大学に入学するために日本のような共通試験もありますが、高校での自分の成績も進学に影響を与えます。高校最後の年、みんなは国内の他の生徒と比較する共通試験を受け、



水俣市 CIR のジェフリーが、水俣で体験したことや日本とオーストラリアの文化の違いを紹介するコラムです。

その結果が自分の成績と合算されたスコアを最後に受け取ります。そのスコアによって、大学に入学できるかどうかわかります。

例えば、法学や医学を学びたい場合は、学校の成績と共通試験の両方良くないといけません。私のように日本語を勉強したければ、平均的な成績でも入学できます。希望する大学やコースに入れた学校に入学して、1年後には他の学校に転入することができます。

日本では、大学に入れない人のことを「浪人」と呼ぶと聞いたことがあります。結構ネガティブな印象を感じます。オーストラリアでは、入学できなかった場合は、時間をかけて進路について考えるか、一度就職してその後大学に入学する人も多く、すぐに入学しなくても大丈夫という考え方が普通です。私の場合は、何を勉強したいか悩んで、アルバイトをしながらいろいろ試してから大学入学を決めました。

その後の人生が左右される一つの試験を受けるのは、生徒たちには大きなプレッシャーになるでしょう。私はオーストラリアの入学方法でよかったと思っています。



～水公さん発信！最新水高情報～

水公さんのお通りだい!(三十七の巻)

水俣高校公式ゆるキャラ「水公さん」が、水高の取り組みや生徒を紹介していきます。

水高のことをもっと知りたい人は、二次元コードを読み込んで学校HPへ!



問い合わせ
水俣高校 ☎63-1285

水高ニュース 新入生の皆さん入学おめでとう！ 水高の新しい1年がスタートします



水俣高校でも桜が咲き、新年度がスタートしたよ！今年はどうなるのか、水高生の活躍をどんどん発信していくので、お見逃しなく！

水俣高校に入学した新入生の皆さん、高校ってどんなところ？勉強についていけるかな？と不安もあるだろうけど、頼りになる先輩や先生たちがそばにいるよ。勉強や部活動で悩み事があっても、仲間と一緒に乗り越えていけるのが水高の良いところなんだ！高校生としての生活の一步を踏み出す新入生の皆さんに、先輩代表として生徒会長の山下さんからメッセージをもらったよ。



生徒会長
山下春瀬さん
(機械科・袋中出身)

皆さんは、これから始まる学校生活に不安と期待で胸がいっぱいだと思います。私たち生徒会は、皆さんの期待に応えるためにも体育大会など行事の運営を行い、学校だけでなく地域も盛り上げています。

水俣高校で充実した学校生活を送るためにも、私たちと手を取り合い、学校を楽しんで盛り上げていきましょう！

私たち、「よかボス」企業です！



有がんぞー

代表取締役 山本悟道

当店は、21年前に初恋通りにオープンしました。水俣

の新鮮な魚介類をはじめとする食材を使用し、季節に合わせた旬な料理の提供を心がけています。また、食材を無駄にしない調理を工夫し、食品ロス削減にも取り組んでいます。

当店へは、遠方からも多くの来店があり「一期一会」を大切に、スタッフと子ども「おもてなしの心」をもって接客に努めています。

共に働くスタッフには年齢に関係なく長く働いてもらえるよう、就労時間の柔軟な対応などにも取り組んでおり、今後も働きやすい職場環境づくりを進めていきます。これからも当店は「食」を通して、水俣市の魅力を多くのお客さまに届けていきます。見て楽しい！食べておいしい！当店の料理を皆さん食べに来てください。

こんにちは! 消費生活センターです

☎ 水俣市消費生活センター ☎ 61-1333 / 場所 市役所2階 / 受付時間 (月)～(金)※祝日を除く 9時～12時、13時～16時

※個人情報・相談内容は秘密厳守。安心して相談してください。

春は引っ越しシーズンです

引っ越し・賃貸住宅のトラブルを未然に防ぐために次のことに気を付けましょう。

★引っ越し契約の注意点

- 複数の業者から見積もりをとり比較検討する。
- 引っ越し後、荷物の紛失や破損などがあった場合は、すぐに引越し業者に連絡する。

★賃貸住宅契約時の注意点

- 契約の際は、重要事項の説明を受け賃貸契約書の内容をしっかりと確認する。
- 貸主立ち合いのもと、部屋の状況(汚れや破損など)を写真などで記録する。

★賃貸住宅退去時の注意点

- 点検に立ち合い、汚れや破損の有無を確認し入居時と比較する。
- 借主の不注意などで汚損・破損した場合の補修費用は、借主負担です。(通常損耗は貸主負担)



みな図書 読書のまちづくり

■問い合わせ 市立図書館 ☎63-8401

■ 図書館 4月特設コーナー ■

「Let's 農 LIFE」

食卓に彩りをそえる野菜や果物。自分の手で育ててみませんか？

家庭菜園から本格的なものまで役立つ本を紹介します。

● 新刊案内 ●

図書館には毎週新しい本がやってきます。

ここでは、ホンの一部を案内します！

- 逆境リーダーの挑戦 / 鈴木直道
- やり続ける力 / 内村航平
- ガウディの遺言 / 下村敦史
- あわのまにまに / 吉川トリコ
- みんなのいちねん / たけうちひろ

図書館スタッフからのお知らせ

★図書館でスケッチ！青空らくがき大会

ペンやクレヨンを使って、画用紙にらくがきをしてみませんか？ 道具は図書館で用意します。自由に書いて楽しんでください！

※未就学児は、保護者同伴でお願いします。

■日時 4/29(土) 10時～12時 (荒天中止)

■場所 市立図書館前広場

★春の古本市を開催します

図書館に置くことができなくなった古本を差し上げます。ぜひ皆さん来てください。

■日時 4/29(土)～5/7(日) 9時30分～16時

※5月1日(月)は休館します。

■場所 市立図書館



市立図書館 開館：火曜日～日曜日 9時～19時 (土日祝日は17時まで)



くらしの情報

Information



アリウムトリケトラム

催し



市ふれあいセンター 4月のイベント情報

- ① **地域・子ども食堂「すまいる食堂」**
原則弁当のお持ち帰りです。
■日時 4月8日(出) 11時～13時
■料金 ○子ども 無料
○大人 300円
- ② **クノンボールエクササイズ教室**
椅子を使ってチェアヨガでリフレッシュしませんか?
ボールは準備してあります。
■日時 4月11日(火) 13時30分～
■参加料 300円
- 講師 楠原なぎささん(クノンヨーガインストラクター)
- 準備品 フェイスタオル、水分補給用飲み物
- ③ **韓国料理教室**
簡単に家でできる、辛くないトッポギ料理です。
■日時 4月13日(木) 13時30分～
■参加料 500円
- 講師 皆越恵美子さん(リラクゼーションサロンいりおのら)
- 準備品 エプロン、三角巾、筆記用具
- ④ **知って得する節約術教室**
意外と知らないお金の事を学んでみませんか?
■日時 4月19日(水) 13時30分～
または4月22日(出) 11時～
■参加料 無料
- 講師 村山健一郎さん(ファイナンシャルプランナー)
- 準備品 筆記用具
- ★**共通事項**
- 場所 市ふれあいセンター
- 定員 各講座15人程度
- ※どの講座も事前申し込みが必要です。

作って飛ばそう！ペットボトルロケット

ペットボトルをリサイクルしてロケットを作ります。ごみ問題やリサイクルの学習もできます。

■日時 5月3日(水)・(祝) 10時～12時

■場所 県環境センター

■定員 約30人(応募多数の場合は抽選)

■参加料 無料

■申込締切日 4月19日(水)

■申し込み方法 イベント名、住所、氏名、年齢、電話番号を明記して、はがき、FAX、メールまたは下記二次元コードから入力

■県環境センター ☎62・2000 / FAX 62・1212 / メール kankyo-center@dance.ocn.ne.jp

芦北町イベント 佐敷諏訪神社例大祭

祭りでは、赤ちゃんの健やかな成長と無病息災を祈願する日本の伝統行事である「赤ちゃん相撲」が行われます。芦北町出身力士による奉納相撲も予定しています。

■期日 4月28日(金)

つなぎ桜まつり&亀萬酒造新酒まつり

3年ぶりに開催の亀萬酒造新酒まつり。今回はつなぎ桜まつりと合同開催です。

このイベント限定酒や新酒、地元グルメを食べに、ぜひお越しください。

■日時 4月2日(日) 11時～15時

■場所 グリーンゲイト広場(章北郡津奈木町大字岩城1601)

☎津奈木町役場政策企画課 ☎78・3114

M FEST

(ミナマタフェスティバル)

市内アマチュアパフォーマーたちが出演する、チャリティーイベントを開催します!

フードフェスもあります。

■日時 ROCK DAY・4月8日(土) 12時～ / FUN DAY 4月9日(日) 10時～

市ふれあいセンター ☎84・9909 (開館時間11時～18時・日祝休み)

はつ恋マルシェvol.3 in 初恋通り商店会

3年ぶりに春祭りをリニューアルして開催します!

県内外からハンドメイドアクセサリー店や飲食店が出店し、音楽ライブやダンスなどで2日間にとりに盛り上げます。

詳細は、フェイスブック「初恋通り商店会」で検索!

■日時 4月15日(土)、16日(日) 10時～16時

■場所 初恋通り商店会

☎初恋通り商店会会長・榮永 ☎84・9915

華道家元池坊水俣支部 創立70周年記念花展

ご来場お待ちしております。

■日時 4月8日(土) 9時～17時、9日(日) 9時～16時

■場所 もやい館2階ギャラリー

■入場料 無料

☎池坊水俣支部・広田 ☎62・1339

募集



「シルバークーラス」で歌ってみませんか?

「健康づくりシルバークーラス」のメンバーを募集します。シニアの皆さん、参加してみませんか? 体が不自由な人や軽度の認知症がある人も参加できます(家族の送迎が必要)。

■活動日時 4月～9月の第2・4水曜日 10時～11時30分

※第1回目は、4月12日(水)です。

■場所 もやい館3階もやいホール

■対象者 60歳以上

■参加料 1ヵ月500円(楽譜代など)

■申し込み方法 電話・窓口

☎もやい館受付 ☎62・3120

4/29 福の日

パレンシア館 肉料理 ¥290引き!!

- ・イベリコ豚のソテー
- ・ハンバーグのミートチーズ焼き
- ・若鶏の子キン南蛮

直売店 ス페인館 限定10コ

福々袋 ¥2,900

福田農場 FUKUDA FARM ☎0966-63-3900

パン工房 小パンが ¥119

パテオ エコマルシェ開催 ハンドメイドなどの販売

福の日特別価格

モンヴェール農山コラボ 4/29

石窯のピザ作り体験 1セット(ピザ2枚箱付) ¥2,500 追加ピザ1枚 ¥1,000

5月のイベント告知

笑福祭 G.W 5/3~5

3日・フラメンコ・弾き語りライブ2組

4日・フラメンコ・弾き語りライブ2組

5日・フラメンコ・和太鼓「五ツ太鼓彩流」

花が咲き、初夏の彩りあふれる農場で、家族や友人と過ごす幸せなひと時をお届けします。

初心者で60歳以上の人、パソコンの勉強をして見たいと思われる方

シルバーのパソコン教室で一緒に勉強しませんか?

(パソコンは各自持参)

▷開講日時 毎月第1・3水曜日 13時～15時

▷参加費 年会費 2千円 授業参加ごとに200円

▷場所 市公民館

▷募集人員 15名程度

▷申込締切日 4月15日(出)

※参加者には、市公民館に於いて4月26日(水)13時から説明会を行います。

申込・問い合わせ PC水俣サロン 山内 ☎090(1449)7213

募集



第35回熊本県シルバー作品展 作品募集

- 部門 日本画、洋画、写真、書、彫刻、工芸
- 資格 令和6年4月1日時点で60歳以上のアマチュア
- 出品料 1点千円
- 申込期間 4月3日(月)～6月23日(金)
- 申し込み方法 いきいき健康課に置いてあるリーフレットで申し込んでください。(財団のホームページからもダウンロードできます。)
- ☎(一財)熊本さわやか長寿財団 096・354・3083

シルバー人材センターに入会しませんか?

60歳からの生きがいと健康づくりに、シルバー人材センターで活動しませんか?
※入会金が必要です。(主に保険料)
■対象者 市内在住の60歳以上

相談



みなまた安心センターに相談してください

★総合相談

相談支援員が、働きたくても働けない、家計に困っているなど、生活に困窮している人のいろいろな相談に応じ、解決に向けた支援を行います。秘密は守ります。
■窓口開設日時 月曜日～金曜日 8時30分～17時15分
■場所 水俣市社会福祉協議会(もやい館1階)
■相談料 無料
★ひきこもっている人やその家族を支援します

ひきこもっている人やその家族に対する相談に応じ、本人に寄り添い、伴走しながら社会復帰や就労支援などを行っています。
フリースペースでは、居場所づくりとして、相談支援員が利用者を見守ります。
■フリースペース開設時間 毎週金曜日 14時～16時30分
■場所 水俣市社会福祉協議会多目的ルーム(もやい館1階)

伝言板



「緑の募金運動」にご協力ください

「緑の募金運動」は、きれいな水、土、空気を育む森林づくりをはじめ、環境緑化の推進、緑の少年団の育成などに活用されます。
市では、家庭募金を中心として募金運動を展開します。自治会長を通じて協力をお願いしていますので、皆さんのあたたかいご支援をお願いします。

■募集期間 4月1日(出)～30日(日)
市農林水産課 ☎61・16332

学習支援教室ジョイスタで勉強しませんか?

教育支援員と地域の協力者で開催する学習教室です。
高校入試や宿題、基礎学力強化

利用料 無料

●みなまた安心センター(水俣市社会福祉協議会内)
☎63・2047 / メール ansin@minamata-shakyo.jp

高齢者無料職業紹介

高齢者(おおむね60歳以上)の人に職業相談・紹介を行なっています。
もう少し働いてみたいと思っている人、気軽に相談してください。
■日時 毎週(月)・(水)・(金) 10時～16時
■場所 芦北地域振興局福祉課内
●熊本高齢者無料職業紹介所 芦北相談所 ☎82・5310

話題満載



自衛官を志す人 私たちに相談してください

自衛官募集相談員委嘱式が2月13日、市役所で行われ、高岡市長と自衛隊熊本地方協力本部・楢本本部長から募集相談員へ委嘱状と相談員標札が手渡されました。

などの学習支援を行い、子どもが将来、自立した生活ができるよう支援します。
■日時 毎週金曜日 18時～19時30分
■場所 おれんじ館

■対象者 生活困窮者自立支援事業の支援対象となる家庭の子ども
■利用料 無料
●みなまた安心センター(水俣市社会福祉協議会内)
☎63・2047 / メール ansin@minamata-shakyo.jp

サツマイモ基腐病に注意しましょう

サツマイモ基腐病は、茎の変色、いもの腐敗などを引き起こす病害で、県内でも発生が確認されています。
植える際は病気を防ぐため、健全な種いも・苗の使用、土壌・種いも・苗の消毒、排水対策などを徹底しましょう。発生した場合は、発病株をほ場の外に出し、発生箇所に登録薬剤を散布しましょう。
●熊本県病害虫防除所
☎096・248・6490
芦北地域振興局農業普及・振興課 ☎82・5194

募集相談員は、自衛隊へ入隊を希望する人からの自衛隊の任務や処遇などの相談に応じます。
相談員とその担当校區・連絡先は次のとおりです。

- 船田勝彦さん(水俣二中) ☎090-4356-7130 「国土、国民を守る尊い仕事です。ご相談お待ちしております。」
- 橋本道雄さん(水俣一中) ☎62-2367 「気軽に相談して下さい。お待ちしております。」

- 山内英明さん(袋中) ☎090-9792-4600 「気軽に相談して下さい。お待ちしております。」
- 南周三さん(緑東中) ☎090-5433-2477 「一人でも多くの相談をお待ちしています。」

●危機管理防災課 ☎61・1604

軽 新車の軽自動車が 月々コミコミ 1.1万円~
全メーカー 全車種対応
ボーナス時33,000円(税込)×14回
車検・自動車税・オイル交換・自賠責・諸費用込み
新車・中古車・買取・車検
月々1万円から乗れる フラット モーモー水俣店 定休日：毎週火曜日/第2水曜日
有限会社モーモー 水俣市古城3-268 TEL.0966-69-3232

CO-OP共済ニュース 明日のくらし、ささえあう CO-OP共済の加入手続きがインターネットでもできます!
24時間365日 お申し込み可能 うれしいポイント! 保障開始までの期間が短縮!
ご家族の方も同時に申し込みができます! ※商品によっては適用できない場合があります。
共済カウンターでは保障の相談受付中! お気軽にお立ち寄りください。
生活協同組合くまもと 水光社本店1階 共済カウンター ☎0966-62-5099(9時～18時)
※CO-OP共済の詳しい保障内容は、加入申込書付パンフレットをご覧ください。
※CO-OP共済に加入するには、生協くまもとの組合員になる必要があります。加入時に出資金として1,000円をお預かり致します。
なお出資金は、生協を脱退する時には、原則として返還されます。
契約引受団体/日本コブ共済生活協同組合連合会(コブ共済連) K-82256-2303

●おくやみ (2/15～3/14 受付分・敬称略)

いしはら よしのり 石原 美徳	84 歳	月浦
いでがみ あきひさ 井手上 昭久	86 歳	栄町
たのうえ ゆりこ 田上 百合子	95 歳	月浦
たむら きよこ 田村 清子	91 歳	白浜町
ちぢいわ きょういち 千々岩 恭一	86 歳	薄原
ちぢいわ ミツエ 千々岩 ミツエ	92 歳	古城
つえ チカ子 津江 チカ子	94 歳	長野町
まえしま かずのり 前嶋 一則	84 歳	江添
まえしま トシ子 前嶋 トシ子	94 歳	月浦
まえだ ゆきこ 前田 幸子	94 歳	大黒町
みぞぐち たかし 溝口 隆	72 歳	月浦
みのだ のりえ 蓑田 典枝	61 歳	市渡瀬
やました たかし 山下 孝	99 歳	山手町

●うぶごえ (2/15～3/14 受付分)

Hello Babies!

いりぐち きはる 入口 騎颯 くん	多々良町
うえむら ひざし 上村 陽士 くん	袋
てらなか げんじゅ 寺中 絃珠 くん	大園町
なかがわ みこ 中河 美心 ちゃん	陣内
ながさと みつき 永里 実輝 ちゃん	平町
まえだ ほの 前田 穂音 ちゃん	八ノ窪町
やまぐち そうすけ 山口 想介 くん	汐見町

スポーツ

市立総合体育館の利用再開・休業情報

★大アリーナ
大アリーナの天井と照明の改修工事が終了しましたので、4月1日から利用を再開します。

☎ 市スポーツ交流課
83・9700

★温水プール
水の入れ替えと全装置の清掃点検を行うため、4月18日(火)から20日(木)まで休業します。
ご迷惑をお掛けしますがご理解とご協力をお願いします。

☎ 市立総合体育館 63・3339

熊本県還暦軟式野球 (イワイホーム杯)

県内の20チーム・約300人が参加する予定です。

■期日 4月8日(土)、9日(日)
※開会式が8日、9時から

■場所 エコパーク水俣野球場

☎ 熊本県還暦軟式野球連盟・三村 63・2275

【お詫びと訂正】

広報みなまた2・3月号に記事の誤りがありました。お詫びして訂正します。

2月号・8ページ「働きやすい職場を目指してよかボス企業交流会」記事
誤り河村電気産業(株)
正河村電器産業(株)

3月号・20ページ「自殺予防強化月間」の記事中、いきいき健康課健康推進室の電話番号
誤り63・3028
正62・3028

3月号・14ページ「令和5年度広報みなまた発行スケジュール」の記事中、4月号の発行日
誤り3月29日
正3月31日

試験



危険物取扱者試験

■試験の種類 甲種、乙種第1類
第6類

■試験日 6月18日(日)

■試験地 熊本市、八代市、天草市、玉名市

◆水俣市、芦北町、津奈木町へ

水俣・芦北地域のし尿と浄化槽汚泥の処理を行う(株)アール・ビー・エスは、し尿と浄化槽汚泥を有効活用した、自社製造の有機質肥料「RBSゴールド」を二市二町へ贈呈。その贈呈式が、水俣芦北広域行政事務組合で行われました。

◆児童養護施設 光明童園へ
放課後等デイサービスとほす

◆児童養護施設 湯出光明童園へ
門司一徹(東京都)、(公社)熊本善意銀行

◆児童家庭支援センターオリイブの木へ
西川大(汐見町)、岡本成道(袋)、洲上雄一(袋)、高橋純子(陣内)、宮崎整骨院

◆介護老人保健施設 やすらぎ苑へ
中嶋和子(桜ヶ丘)

◆特別養護老人ホーム 白梅荘へ
宮本達美(久木野)



▲左から山田津奈木町長、高岡水俣市長、同社・水本代表取締役社長、竹崎芦北町長

寄付・善意



■願書受付期間
○書面申請 4月17日(月)～24日(月)
○電子申請 4月14日(金)～21日(金)

■試験案内・願書などの配置場所
(一財)消防試験研究センター 熊本支部、水俣芦北広域行政事務組合消防本部他

☎ 096・364・5005

善意の心
(1)2月受付分、敬称略

◆水俣市スポーツキッズサポーター基金へ
(一社)環不知火プランニング

▲寄付金贈呈式

水俣市、芦北地区 ろうきん推進委員会

街並みづくり・住まいづくり

今の家賃がマイホームに変わる！
現在のお家賃と比べてみてください！

■3LDK■
古城 2丁目 187-22
2階建 P3~4台可能
土地面積：181.15㎡
総床面積：104.89㎡
販売価格：2,580万 (土地+家+税+外構)
第一小学校・第一中学校校区

■3LDK■
初野字宮前 223-5
2階建 P2台
土地面積：267.48㎡
総床面積：99.36㎡
販売価格：2,180万 (土地+家+税+外構)
水東小学校・第一中学校校区

■売地■
洗切 190.190-1
宅地
土地面積：244.4㎡
116,000円/坪
第二小学校・第二中学校校区
自社物件(仲介手数料がかかります)
今後、丸島町・初野に、
建売住宅を建築予定!

※支払い例 月々45,000円 40年払い 3月完成 (※-1加算50,000×2)

※支払い例 月々54,500円 40年払い 1月完成 (※-1加算50,000×2)

※古城・初野共、室内を見学頂けます!

日の出建材・ホーム
水俣市百間町2丁目3-22 63-4551

ボディケアCoco
水俣市大園町 2-6-3 ☎090-2134-0205
・橋内(日本カイロプラクティック連合会認定)*1日3名様 完全予約制

初回限定
お試し価格
2,980円

おまかせください！
頭が...
肩が...
首が...

お気軽にご相談ください。
LINEは電話番号で検索または左記二次元コードから登録してください

道の駅みなまた リニューアルオープン 1周年記念イベント



バラ園のバラも咲き始める頃です。家族や友人と一緒に、ぜひお越しください。エコバラちゃんも登場します！

★ Shop&Cafe ミナマータは「第28回熊本県木材利用優良施設コンクール」で顕彰されました！

日時

4.21(金) - 4.23(日)
9:00 ~ 17:00

※シャトルバスも運行します

場所・内容

〈駐車場〉

キッチンカーや飲食店出店

※ 10:00 ~ 15:00

〈Shop & Cafe ミナマータ〉

先着 30 人お楽しみプレゼント、福袋の販売、抽選会など

〈みなまた木のおもちゃ館きらら〉

先着 30 人ネーム入り木のボールプレゼントなど

※ 21 日(金)はくまモンも登場予定です。

☎ 経済観光課 ☎ 61-1629

おうちで 簡単

給食レシピ

「ちりめんじゃこふりかけ」



●材料 (作りやすい分量)

ちりめんじゃこ	50g
かつお節	10g 程度
青のり	適量
砂糖	大さじ1
A 濃口醤油、みりん、水	小さじ2

●作り方

- ちりめんじゃこをフライパンで乾煎りし、Aを入れて炒める。
- かつお節、青のりを混ぜて出来上がり。

【ひとくちメモ】

噛みごたえのあるふりかけです。給食では、水俣産のちりめんじゃこを使用しています。

推しの歴史資料

～市の歴史を語る資料を紹介します～

- 天正 15 年 (1587) 5 月 28 日発給
豊臣秀吉朱印状

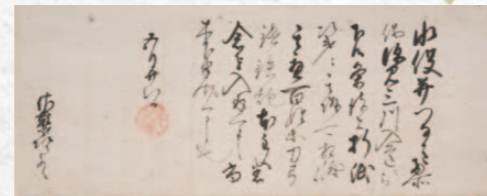

16 世紀、水俣は相良・島津の争いの末、島津の支配となりますが、天正 15 年 5 月 8 日、豊臣秀吉の九州征伐で島津は降伏します。

朱印状は秀吉が水俣城を預かる家臣に宛てたもので、水俣・津奈木を地域の実情をよく知る相良の深水宗方に与えたことが記されています。

秀吉が目指す天下泰平の実現には、国境を安定させることが必要で、肥薩国境の水俣が重要視されたことがうかがえます。

☎ 教育課 ☎ 61-1639



◀記事に関する SDGs のゴール

フォトレポート

地域と医療を繋ぐ実証実験 オンライン受診相談 & 薬の配達



▲「薬の配達」の様子。みなくるバスで薬が愛林館まで運ばれます

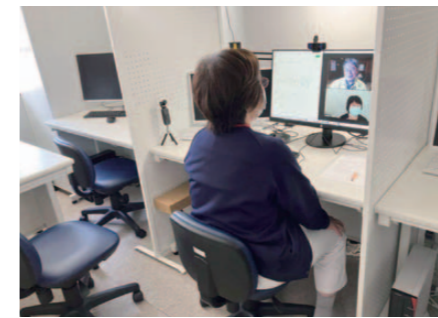

▲「オンライン受診相談」の様子。市医療センターの看護師が相談を受けます

令和 4 年度に市が取り組んでいる「『つながる拠点』による安心なぐらじづくり事業」において、久木野地域で「オンライン受診相談」と「薬の配達」の 2 つの実証実験を行いました。

「オンライン受診相談」は、健康面で気になることや、どの診療科へ行けばいいかなどを医療センターの看護師にオンラインで相談できる仕組みです。

「薬の配達」は、病院で

処方された薬を、近くの公共施設までみなくるバスで輸送し、受け取ることができる仕組みです。薬局の服薬指導はオンラインで行うため、待ち時間がなくなります。

ICT や公共交通機関などを活用し、どこに住んでいてもスムーズに医療にアクセスできる仕組みづくりを確立するための実証実験を、今後も予定しています。



◀記事に関する SDGs のゴール

フォトレポート

台湾の人へ 水俣の良さ、知って！ 台湾向け インバウンド モニターツアー



- 福田農場でのパエリア作り体験。従業員の説明を受け、本格的なパエリアを作りました
- 湯の尻フィッシングパークでの魚釣り。釣果は上がりませんが、楽しそうでした
- アウトリガーカヌー体験。元気いっぱい船を漕ぎ、水俣の「漕ぐ」文化に触れました
- 宮尾刃物鍛錬所見学。刃物を製造する様子を目前で見て、目を輝かせていました

台湾に本社を置く世界的半導体製造企業「TSMC」の工場建設に伴い、市は、関係者流入による台湾人観光客増加を狙った、観光資源調査のため、「台湾人向けインバウンドモニターツアー」を 3 月上旬に開催しました。

市内各地の観光地などを巡った後、道の駅で行われたワークショップでは「台湾人には体験ものが喜ばれる」などの意見が出ていました。

ケアハウス
リブ・ラン・扇

所在地 栄町 2-1-1
 創業 平成8年4月1日
 従業員数 24人
 施設長 西 利恵子
 事業内容
 ○軽費老人ホーム
 ○居宅介護支援事業
 ○通所介護事業(デイサービス)



当施設は平成8年に創立した、社会福祉法人年輪福祉会が運営する軽費老人ホームです。自立型の「ケアハウス」という施設に分類され、この他、居宅介護支援事業と通所介護事業も行っています。

自立型のケアハウスとは、60歳以上で、身の回りのことを自分でできる程度に生活を送られる人や、一人での生活に不安がある人を対象とした施設です。食事や掃除、洗濯などの支援を受けることができます。国と県の補助があるため、比較的低料金でサービスを受けられることが特徴です。保険適用外なので介護は行っていませんが、希望する場合、外部の介護保険サービスなどを受けられます。

通所介護では、個人に合わせた「フットトレニング」に力を入れています。足腰が

鍛えるとともに、認知症の予防につながり、元気に過ごせると好評です。

当施設の長所は、市内中心地に位置しながら施設がとても広いことです。病院やお店にアクセスが良いことに加え、自慢の中庭にはたくさん季節の花を植えています。部屋は全室南向きの個室です。利用者は自宅のような感覚で、ゆったりと生活を送りつつ、気軽に外出・外泊も楽しめます。広々とした食堂で提供する手作りの食事は、材料や栄養バランスにこだわっており、大好評です。

今後も「家族のように、家族以上に」という理念のもと、「温笑・温心の輪」で入居者が明るく、楽しく、自分らしく生活できるよう、スタッフ一丸となって励んでまいります。



▲広々とした中庭には、暖かい日差しが入り込み、季節の花が咲いています

編集後記

▼この仕事の特権は、自分が知らないところに連れて行ってくれるところ。3月上旬、長崎地区のなべ滝へ。5つの滝を見学しましたが、きれいな渓谷に感動！20年程前、カメラマンが撮影し「奇跡の滝」と注目されたそう。皆さんに興味を湧いても下に降りるのは、大変危険なので展望台から我慢です。この話は5月号掲載なので、それまで4月号を熟読して我慢です。来月はどこに行けるかな(平)

▼市の職員になり、市報を作り始めて一年が過ぎようとしています。本当にあっという間でした。一年間の経験をふまえ、来年度はより良い市報を届けられるようさらに頑張ります！▼先日、初めて阿蘇の草千里に行き、とても綺麗な風景に感動しました。仕事で鍛えた撮影技術をふんだんに活用し、スマホでパシャパシャとたくさん写真を撮りましたが、良く撮れた写真は数枚。この一年で少しは撮影力が向上した…と思いたいです(笑)(赤)

