

広報 みんなが幸せを感じ 笑顔あふれる元気なまち

みなまた

2022
10
Oct
No.1446

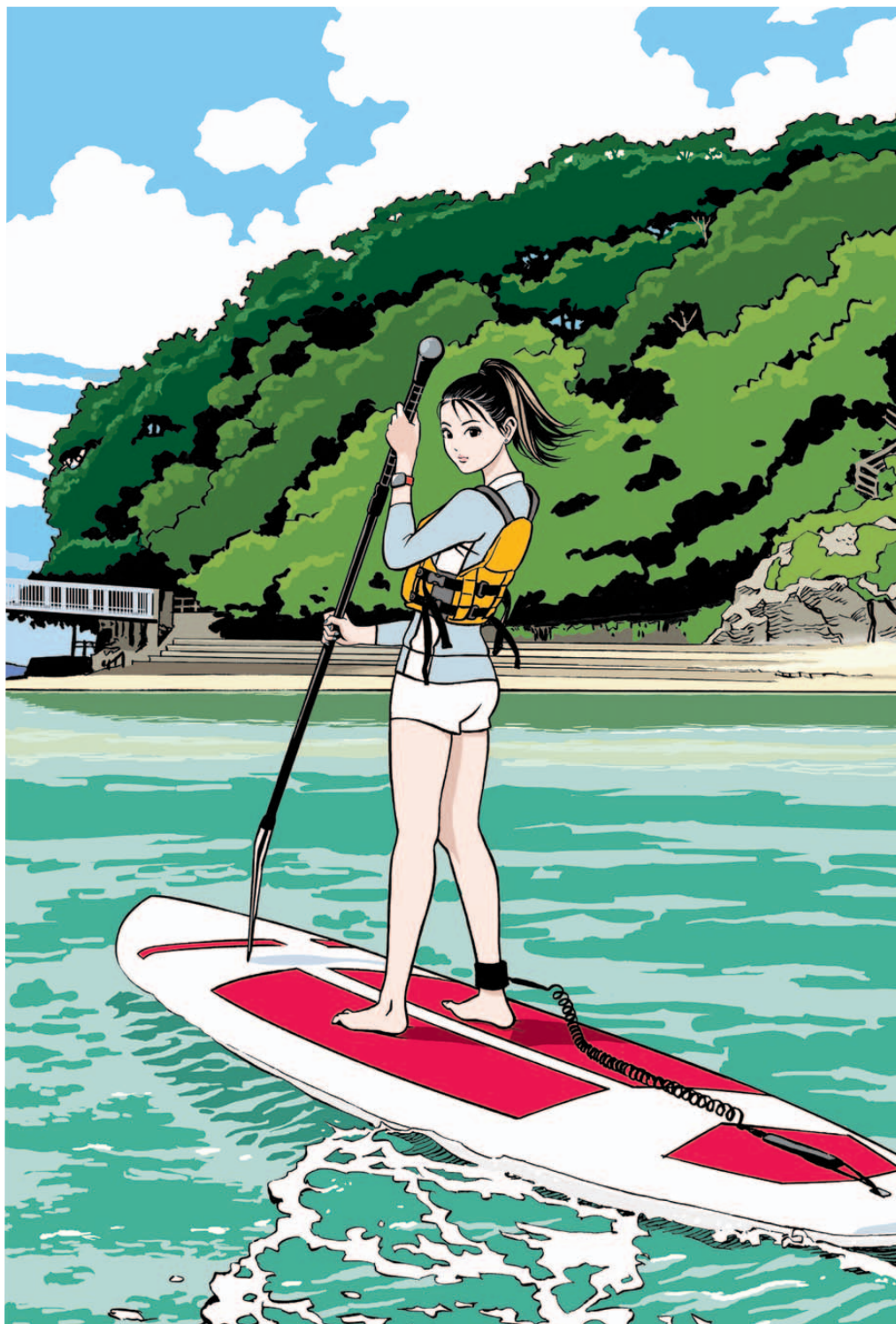

イラスト原画 江口寿史(水俣市出身)

第9回 全日本SUP選手権レース

2022
10月
15日(土)
16日(日)

開催地
熊本県水俣市
湯の児海水浴場

SupRACE

The 9th All Japan Championship

03 がまだす水俣人辞典
パドルスポーツチーム チーム不知火

04 第9回
全日本SUP選手権大会レース開催

06 まちのわだい
プログラミングワークショップ ほか

10 市からのお知らせ
水俣市戦没者追悼式 ほか

19 連載 かたらんね福祉の会 ほか

30 暮らしの情報
朗読教室・後期生募集 ほか

36 連載 がんばるお店 ほか

38 連載 水俣元気な事業所ファイル
株SSP

今月の表紙
Cover Photo



全日本 SUP 選手権レース水俣で開催!

10月15日(土)、16日(日)、湯の児海水浴場で第9回全日本SUP選手権レースが開催されます。この絵は水俣市観光大使・江口寿史さん(漫画家・イラストレーター)がSUPの魅力発信のために書き下ろしたものです。全国からトップライダーが水俣に集結し、熱い闘いが繰り広げられます。迫力あるレースをぜひ間近でご覧ください。

誰でも参加できる、ドラゴンSUPレースやマルシェも同時開催!会場でお待ちしています。

(関連記事3~5ページ)

市長からのメッセージ 39
高岡利治市長が市政の動向や活動などをお知らせします。



水俣市長
高岡 利治

暑かった夏がうそのように、秋の気配が日々濃くなってきました。

9月17日、18日に予定されていた「熊本県民体育祭」は、地元開催ということで盛り上がりを楽しんでいましたが、台風14号の影響により中止となりました。私を含め、県内から参加される多くの選手や、1年以上前から入念な準備をしてきた関係者の方々にとって、大変残念な結果となりましたが、選手・関係者の皆さまには、気持ちを新たに、来年の菊池地域・山鹿大会に向けて頑張ってくださいと思います。

台風14号については、大型で猛烈な台風ということで、17日から高齢者等避難を発令し、早めの対策を行いました。全国では、亡くなられた人もおられるなど、甚大な被害をもたらした台風でしたが、幸いにも市内では、倒木や家屋の被害はあったものの、人命にかかわるような大きな被害の報告はなく、胸を撫で下ろしております。

今月は湯の児海水浴場において、「第9回全日本SUP選手権大会レース」が開催されます。コロナの影響により2年延期となり、待ちに待っていた選手たちが全国から集結します。ロングディスタンスのレースでは、湯の児をスタートし水俣川を上って折り返す、変化に富んだコース設定となっており、川沿いからも応援することができます。

また、今回の全国大会に合わせてマルシェなども準備されており、誰もが楽しめるイベントになっています。市民の皆さまもぜひ、湯の児会場に来て、楽しんでいただければと思います。

これからも「活力生まれる水俣」を目指し、着実に取り組んでまいります。



水俣市公式 LINE

市の最新情報や災害時の緊急情報などを配信しています。

二次元バーコードを読み込むと友だち登録画面が表示されます。

がまだす
水俣ひと辞典

Vol.54

パドルスポーツチーム

チーム不知火

SUPは「Stand Up Paddleboard (スタンドアップパドルボード)」の略称で、ボードの上に立ち、パドルを漕いで水面を進むアクティビティです。

湯の児海水浴場や水俣川では、競技者として練習に取り組む人やアクティビティとして楽しむ人が増えてきました。「漕ぎ」の文化の根付くこの水俣で、SUPの普及に取り組むチーム不知火。

チーム不知火代表の大澤基夫さん、キャプテンの鶴長千敏さん、事務局の岩間正和さんに話を聞きました。



▲今年5月に開かれたSUPイベント大会参加者ら

チーム不知火は、競り舟チームとして始まり、現在では、SUP、カヌーなど、個々の技術向上とともに、ジュニアの育成に取り組んでいます。また、水上をフィールドとする彼らは、競り舟や精霊流しなどの地域行事にも力を発揮しています。彼らは水俣の「SUP熱」を上げるため、湯の児海水浴場を中心にSUPイベントを開催。全日本選手権水俣開催の決定は、さらなる盛り上がりへつながりました。モットーは「競技者だけでなく、一般の人みんなに楽しんでもらうこと」。彼らが作り上げるイベントは、レースに限らず、「パン食い競漕」や「ぐるぐるバット×ビーチフラッグ」など、工夫に富んだ企画がいろいろあります。どこかアットホームさを感じる大会には、県内外から初心者・リピーターなど毎回さまざまな顔ぶれが集まります。湯の児温泉宿泊者への参加料割引も、地域おこしにつなげた彼らの思いです。水俣をSUPで熱くするチーム不知火。いよいよ10月15日、16日は全日本選手権です。当日は、レースの運営サポートを担いながら、チーム不知火らしく、いつものように初心者から出場できるドラゴンSUPやマルシェなど、楽しい企画を用意してみんなを待っています。

大会観戦 “オススメスポット”

レースコース

★ロングディスタンスレース
10/15、9時～

★テクニカルレース
10/16、9時～

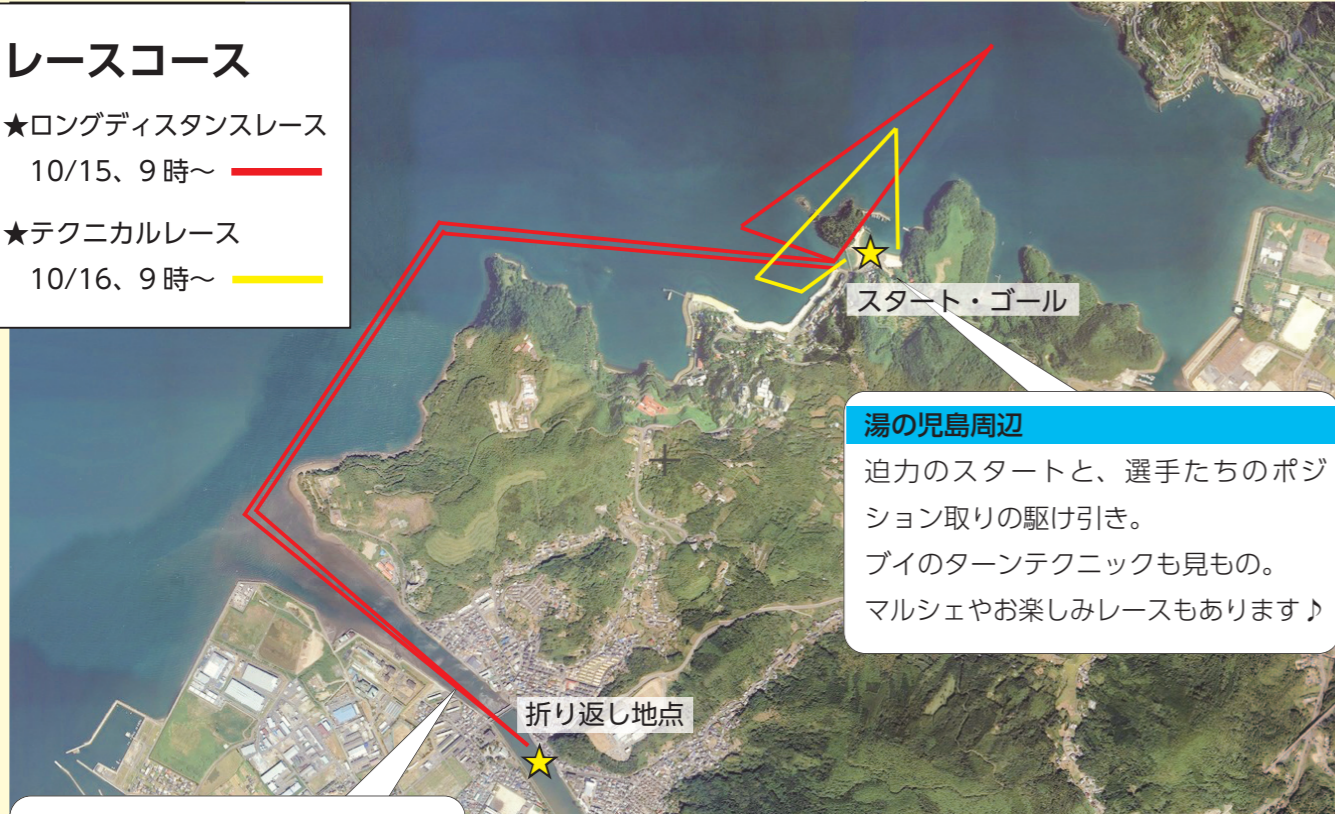

湯の児島周辺
迫力のスタートと、選手たちのポジション取りの駆け引き。ブイのターンテクニックも見もの。マルシェやお楽しみレースもあります！

水俣川艇庫前付近
選手たちが水俣川を駆け上がる。

出典：国土地理院

▲詳細はMINAMATA SUP PROJECTのホームページでお知らせします。

2022.10.15(土)~16(日)

第9回

全日本 SUP 選手権大会レース

in 湯の児海水浴場

主催 (一社) 日本スタンドアップパドルボード協会

全国から猛者が集い、熱い闘いを繰り広げる

- テクニカルレース (3km)
- ロングディスタンスレース (14km)

フォトレポート

湯の児海水浴場で SUP レース MINAMATA SUP BAY!2022



8月28日、チーム不知火は、湯の児海水浴場でMINAMATA SUP BAY! 2022を開催しました。(後援・MSP委員会)

水俣のSUP機運を高めるため、平成30年から続く大会です。市内外から約60人が参加しました。

テクニカルレース(1km)と4人乗りのドラゴンSUPレース(500m)の他、全日本むごかレースと銘打って、土嚢を持ってラン↓スイム↓SUPのレースや敗者復活戦でのビーチフラッグがあり会場を盛り上げました。

全日本SUP選手権大会に向けて、ボルテージが上がっています！

- 1_テクニカルレース
- 2_全日本むごかレーススタート!
- 3_ドラゴンSUPレース



10/16(土) 参加者募集 Special Dragon Race

誰でも参加できる4人乗りのドラゴンSUPレースも同時開催！参加申し込みは右記二次元バーコードから。



注目選手



島津さんは、10月28日にプエルトリコで開かれる国際大会へも出場する、水俣が誇るトップライダーです。今大会への意気込みを聞きました。

ずっとこの海で練習を積み、選手の中で一番この海を熟知しています。自分が生まれ育った海。絶対に負けられません。優勝目指して全力で闘います！

島津成彰
なりあきら



8/10 水高生らが子どもたちに教える
プログラミングワークショップ

市は、水俣環境アカデミアで教材用パソコンを使った、プログラミングワークショップを開催し、小学生19人が参加しました。参加者は、事前に教育を受けた水俣高校生や一般市民に教えてもらいながら、パソコンにコマンドを入力。信号機を光らせたリ、ロボットカーをタイミングよく方向転換させ、自動でコースの上を走らせるためのプログラミングを行いました。



▲高校生に教わりながら、一つ一つコマンドを入力

8/20 水中ドローンで海中散策
海を学び、海の豊かさを守って

(一社)日本水中ドローン協会は、湯の児で海の視点からSDGsを学ぶ「水中ドローンで知る私たちの海」を開催。市内外から小学生10人が参加しました。参加者は、同協会や地元関係者から、水俣の海の生物や保護活動(SDGs目標14・海の豊かさを守ろう)を学んだ他、実際に水中ドローン操作を体験。最後に、海を守るために水中ドローンでできることを考え、ごみの回収や団体調査などを提案しました。



▲水中ドローンを操作して、海の生物を観察

みなまた・あしきた
8/25 ギョギョギョ大使のさかなクンと
一緒に学ぼう 水俣の海

県は、湯の児海とタヤけでみなまた・あしきたギョギョ大使のさかなクンと学ぶ「なつやすみ自由研究LIV Eヒメタツと水俣の海」を開催。小学生14人が参加し、同時にライブ配信されました。さかなクンは、地元出演者とのトークを交えながら、水俣・芦北の海の美しさや新種のタツノオトシゴ「ヒメタツ」を発見した時の様子などを詳しく紹介しました。当日の様子はYouTubeで観ることができます。



▲ヒメタツの絵を披露するさかなクン

8/25 塚原洋二さん 消防行政へ貢献
全国優良消防職員表彰

塚原洋二さん(水俣芦北広域行政事務組合消防本部次長)が、全国優良消防職員表彰で警防・救急関係功労者として表彰され、東京で開催された表彰式で(一財)全国消防協会清水洋文会長から表彰状を受け取りました。塚原さんは、これまで災害現場などでの消火、救急、救助活動をはじめ多くの消防行政に携わり、その専門的かつ高度な知識技術と統率力で、市民の安心安全な暮らしを守ってきました。



▲警防・救急関係功労者として表彰された塚原さん

8/23 芦北高校新体操部 躍動
全国大会 12位

芦北高校新体操部が8月13日、14日に香川県で開催された四国インターハイへ出場し、男子団体の部で12位となりました。この日は、嶋田望慶(袋中出身)さん、松園利玖さん(水俣一中出身)が市役所を訪れ、高岡市長へ大会の報告。高岡市長は、2人に奨励金を手渡し、日頃のたゆみない努力と、大会での活躍をたたえました。この奨励金は、企業や個人からの寄付金が充てられています。



▲松園さん(中央)、嶋田さん(右)

8/24 まちの今を知り、未来を描く
みなまた未来ラボ

市青少年育成市民会議は、中学生を対象に、郷土について学び、未来のまちづくりを考える「みなまた未来ラボ」を開催しました。テーマは「防災」。参加者は、市危機管理監から市の災害対策などを学び、マイタイムライン(防災行動計画)の作成に挑戦。学習の成果をまとめ一人一人発表しました。被災地で心のケアに尽力するエレクトーン奏者の茶屋桃子さんは、生徒の未来に向けて応援ソングを贈りました。



▲市危機管理監の話を熱心に聞く、参加者の皆さん

8/30 空家等対策協議会
空家などの問題解決に向けて協議

市は、市役所で令和4年度第1回水俣市空家等対策協議会を開催。協議会の開催に併せて、会長の高岡市長が、市民や民間有識者、関係行政機関などから選出した委員へ委嘱状を手渡しました。市では、同協議会から意見を聴取しながら、今年度中に本市の空家などに関する対策を総合的かつ計画的に実施するための「第2期水俣市空家等対策計画(計画期間・令和5年度〜令和9年度)」の策定を予定しています。



▲さまざまな立場の委員からなる協議会と協議していきます

8/25 ようこそジェイソンさん!
外国語指導助手(ALT) 着任

8月に、アメリカ出身のムシンスキー・ジェイソン・ワシルさんが水俣市外国語指導助手に着任しました。ジェイソンさんは、子どものころから、日本のゲームやアニメ、シティポップスが大好きで、同僚からALTを勧められ、来日を決めました。9月から小学校で勤務し、授業をしています。ジェイソンさんは「外国の人や文化に親しんでもらえるように、楽しく教えていきたい」と話しました。



▲ジェイソンさん(中央)

新体操・水俣ジュニア

9/1

九州大会初優勝!!

水俣ジュニア新体操クラブが、8月25日、26日に大分県で開催された第36回九州小学生大会の男子団体の部で、初めて優勝しました。市役所で行われた報告会では、部員らが一人ずつ高岡市長へ優勝の喜びを話しました。男子個人でも総合の部で4位、種目別ロープの部で3位となった前川楽空くん(水俣一小5年)は「苦手な技の練習を頑張った。周りは強そうな選手ばかりだったが、勝てて嬉しかった」と話しました。



▲9/12の水俣高校第二体育館(旧水俣高校)での演技会

素早い対応と連携で人命を救助

9/2

消防協力者表彰

水俣芦北広域行政事務組合消防本部は、人命を救助した4人を表彰しました。【表彰者】JNC(株)水俣製造所・坂本好隆さん、山下彰則さん、入江徹さん、(株)DeMRAIT・梅田和治さん。4人は、男性がJNC(株)工場内控室に倒れ込んだところに居合わせ、瞬時に自身のできることを判断。救急車到着までの10分間、AEDも活用しながら心肺蘇生法を施しました。男性は無事、命を取り留めました。



▲社内での定期的な救命講習が設立されました

消防団訓練の成果を競う

9/4

県消防操法大会

玉名市で第34回熊本県消防操法大会が開催され、市から第4分団が出場しました。この大会は、県内消防団13チームが出場し、日ごろの訓練の成果を競うもの。2年に一度の開催ですが、前大会は、コロナ禍の影響で中止となり、4年ぶりの開催でした。選手は、全力疾走でホースを伸ばし、火点を目掛けて放水。会場は緊張感に包まれていました。【出場者(敬称略)】高倉草児、川元優人、中村将人、山田良太、平上晴久



▲火点を目掛けて放水

全国消防救助技術大会

9/6

水俣芦北広域消防本部入賞

水俣芦北広域行政事務組合消防本部隊員の4人は、8月26日に東京都で開催された第50回全国消防救助技術大会(水上の部)で入賞しました。この大会は、隊員の救助技術向上を目的としたもの。水中結索に3人(団体)と基本泳法に1人が出場。技術の正確さと速さが審査されました。水中結索に出場した丸田峻也さんは「他団体の参考となる技術を見ることができた。今後に生かしたい」と話しました。

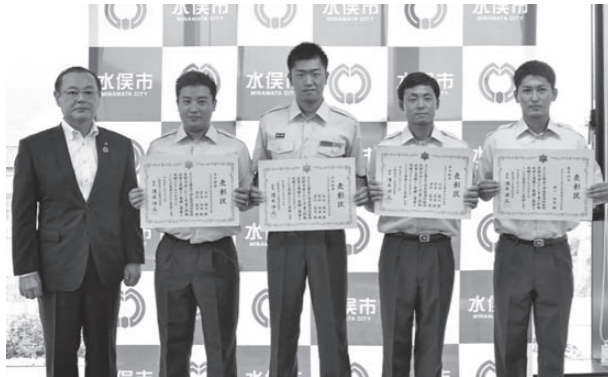

▲左から丸田さん、宮本祐希さん、津村彪賢さん、森山理矩さん

満開のコスモスを楽しみに

9/2

中尾山公園コスモス園で草刈り作業

水俣の秋を彩る、中尾山公園のコスモスが、今年も順調に育っています。コスモスは、市民団体の中尾山コスモス会が管理しており、7月から草刈りや種まきなどを行いました。この日は、草刈りと育った苗を移植。2日間の作業には、同会メンバーの他、市民有志の延べ約50人が参加しました。コスモスの見ごろは10月で、10月9日(日)には、コスモス祭りを開催予定です。(関連記事30ページ)



▲3歳の久保田実桜ちゃんもお母さんと移植をお手伝い

水俣環境アカデミア市民公開講座

9/3

脱炭素社会に向けて学ぼう

市は、水俣環境アカデミアで田中昭雄さん(熊本県立大学環境共生学部教授)を講師に迎え、「小地域の脱炭素化に必要な事―水俣市での取り組みから―」をテーマに市民公開講座を開催。リモットを含む、市民ら15人が参加しました。講座では、世界で進む脱炭素化の流れや地球温暖化の仕組みなどを解説。水俣市での取り組みも紹介しました。参加者からは「学んだことを少しでも生活に生かしたい」といった感想が寄せられました。



▲解説する田中教授

水俣病で犠牲となった命に祈りを

9/10

地域の再生へ願いを 火のまつり

火のまつり実行委員会は、エコパーク水俣親水護岸で、水俣病で犠牲になった全ての命への哀悼と、地域の再生を炎に託す火のまつりを開催しました。「里」「海」「山」「患者遺族」の4つの「祈りの火」を一つに合わせ「もやいの火」が高高く灯されました。参列した市民ら約300人は、火を供え、祈りを捧げました。恋龍太鼓保存会は太鼓演奏を、袋小学校児童は2001水俣ハイヤ節を奉納しました。



▲祭壇へ火を灯した竹の燭台を供え、祈りを捧げる

ウニを食べて里海づくり

9/11

海の環境を守る取り組みを学ぼう

NPO法人おもいでつくる水俣が、湯の児海水浴場で里海づくりについて学ぶイベントを開催しました。水俣湾では、ウニの大繁殖が問題となっており、駆除の活動が進められています。ウニを有効活用するため、昼にウニ丼やパスタとして販売。午後の観察会では、海に生息する生物や海の環境を守る活動などが紹介されました。塚田暁斗くん(小学5年)は「新鮮でおいしい」と話しました。



▲ウニ丼を頬張り、おいしさに笑みが溢れる



★水俣市ホームページ
<https://www.city.minamata.lg.jp>
 または左の二次元バーコードをスマートフォンで読み込むとアクセスできます

第77回熊本県民体育祭水俣市・葦北郡大会結団式



▲選手宣誓を務めた、山口愛斗さん（陸上）

9月9日、第77回熊本県民体育祭水俣市・葦北郡大会結団式を開き、20競技の各代表者が出席し、高岡市長、吉永県議、スポーツ協会員らで選手たちを激励しました。

しかしながら、9月17日、18日に予定していた県民体育祭は、台風接近により、皆さんの安全を

考慮し、やむなく中止となりました。非常に残念な結果となってしまいましたが、練習を積んできた選手の皆さま、次の大会に向けてがんばりましょう。

協賛企業

JA あしきた道の駅でこぼん、Shop&Cafe ミナマータ、勝屋(有)、かっこかっこかっこ、(株)MONARIO キャピタルフーズ、(株)サインプラス水俣営業所、(株)鈴木建設、(株)なないろ、(株)ヒライ、(株)レヴアル、木のおもちゃ館きらら、九州労働金庫水俣支店、クロックス(株)、(資)宮崎一心堂、サカグチ印刷、ネットヨタ熊本(株)ネットワールド水俣店、(有)扇スポーツ、(有)たかやま、(有)御立岬、(有)高田蒲鉾、(有)肉のアカミセ、和風炉端焼丸八

その他、開催にあたりご協力いただいた皆さま、ありがとうございました



競技パンフレット



缶バッチ



マスク



メダル

水葦県体グッズを 紹介します



みなでつなごう 希望 あしたへ
水葦県体

◎第77回熊本県民体育祭水俣市・葦北郡大会
 実行委員会事務局 ☎63・8777

新型コロナウイルス感染症の影響により、掲載したイベントなどが中止・延期となる場合があります。詳しくは各イベントの主催者に問い合わせてください。

戦没者追悼式

令和4年度水俣市戦没者追悼式は縮小開催します

戦没者の慰霊および追悼を目的とした水俣市戦没者追悼式は、新型コロナウイルス感染症拡大防止のため、規模を縮小して開催します。一般参加者は、式典の前後に慰霊できます。

■日時 10月12日(水) 10時～(30分程度)

■場所 城山公園忠霊塔



※駐車場はありません。
 ■参加予定者 遺族会代表者他
 福祉課 ☎61・1640

統計調査

就業構造基本調査の回答にご協力をお願いします

回答はインターネットが便利です。まだ回答が済んでいない人は調査への協力をお願いします。10月10日(月)までに回答の確認ができない場合、調査員が記入いただいた調査票の回収に伺います。調査へのご理解とご協力をお願いします。

☎地域振興課 ☎61・1606

市からのお知らせ

- ◆税務課
 - 市民税係 ☎61-1610
 - 固定資産税係 ☎61-1620
 - 収納対策室 ☎61-1630
- ◆市民課
 - 戸籍住民係 ☎61-1611
 - 年金医療保険係 ☎61-1633
- ◆環境課
 - 環境もやい推進係 ☎61-1612
 - 環境衛生室 ☎61-1613
 - 環境クリーンセンター ☎62-4101
- ◆いきいき健康課
 - 健康推進室 ☎62-3028
 - 高齢介護支援室 ☎63-3051
- ◆福祉課
 - 総務係 ☎61-1640
 - 福祉支援室(障がい者支援) ☎61-1650
 - (子育て支援) ☎61-1660
 - 生活支援係 ☎61-1670
- ◆都市計画課建築住宅室 ☎61-1621
- ◆土木課道路公園管理室 ☎61-1625
- ◆上下水道局給水サービス係 ☎63-2604
- ◆教育課 学校教育室 ☎61-1636

※その他の窓口は ☎63-1111 へお尋ねください。

人の動き		前月比	前年同月比
人口	22,838人	▲12	▲522
男性	10,663人	▲1	▲240
女性	12,175人	▲11	▲282
世帯数	11,293世帯	2	▲155

(8月末日現在)

ハロウィンジャンボ5億円

(1等3億円・前後賞各1億円合わせて)

ハロウィンジャンボミニ5千万円

(1等3千万円・前後賞各1千万円含めて)



この宝くじの収益金は市町村の明るく住みよいまちづくりに使われます。

好評発売中!! 各1枚300円

発売期間 ~10/21日(金)

公益財団法人 熊本県市町村振興協会



第68回

水俣市民文化祭

第68回水俣市民文化祭実行委員会事務局（市教育課内） ☎ 61-1639



総合展示

■日時
 11月11日(金)～13日(日)
 9時～17時
 (13日(日)は16時まで)

■場所 もやい館

■参加団体

写真展(光陽会) / 美術展(水俣市美術協会) / 盆栽展(水俣宝樹会) / 生花展((一財)小原流水俣支部)(12日(土)～13日(日)展示) / 池坊水俣支部(池坊水俣心和会) / 肥後手まり展(水俣手まりの会) / 絵手紙展(絵てがみグループたんぼぼ) / つまみ絵展(若葉流つまみ絵) / クラフト展(水俣手仕事の会) / 書道展(水俣書道会) / 俳句展(水俣俳句会) / 川柳展(水俣川柳会)

第45回 水俣市合唱祭

■日時
 11月12日(土)
 14時～16時

■場所
 市文化会館

■出演予定団体

合唱団みなまた / 水俣マミー・コール / 水俣少年少女合唱団 / 水俣演奏家協会 / シルバーコーラス / 水俣高校音楽部 / 水俣第一中学校合唱部 / 水俣第二中学校合唱部 / 袋中学校音楽部



芸能のつどい

■日時
 11月13日(日)
 10時～13時30分

■場所
 市文化会館

■出演予定団体

三味線・唄(水謡会、藤本秀翠輝みずず会) / 日本舞踊(芙蓉流浩紫会) / 太鼓(恋龍太鼓保存会) / フォークダンス(水俣フォークダンス同好会) / フラダンス(カーネーション野口フラ教室 / カーネーションNフラ前田ハアラウ / カパハリアオホークレア / プアラニ / カーネーションNナプアマヒナケイキフラ) / タヒチアンダンス(医療法人寺崎会文化部) / バレエ(バレエスタジオキャンディ)

市民文化祭参加事業

◇「水俣マミー・コール 45周年記念演奏会」
 水俣マミー・コール

■日時 10月23日(日) 13時30分～16時
 ■場所 市文化会館 (入場無料)

◇「第16回蘇峰先生顕彰会」水俣市蘇峰会

■日時 11月2日(水) 10時～11時00分
 ■場所 市公民館本館ホール (入場無料)

◇「第28回定期演奏会」水俣演奏家協会

■日時 12月4日(日) 14時～16時
 ■場所 市文化会館 (入場料 千円)

※新型コロナウイルス感染症対策にご協力をお願いします。

第4回

九州和紅茶サミット

in みなまた



●オープニングセレモニー
 9:30～

●九州各地の和紅茶飲み比べ
 専用ティーカップで各地の和紅茶の飲み比べが楽しめます!
 ※専用ティーカップは協賛金1,000円で1個プレゼントします。(限定500個)

●みなまた茶試飲販売

●茶さじづくり体験
 ① 11:00～ ② 14:00～
 茶さじの仕上げ作業を体験できます。
 ※参加無料、1回の定員15人

●「みなまたスイーツ」販売

●問い合わせ
 みなまた和紅茶実行委員会事務局（農林水産課内） ☎ 61-1634

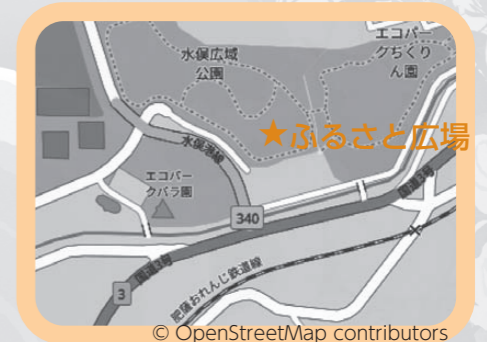

とても親切なサッシ屋です

TSS住器

T...とても S...親切な S...サッシ屋です



窓のリフォーム

バスリフォーム

キッチンリフォーム



エクステリア

介護リフォーム

トイレもOK!



すてき 住適に、べんりに、暮らしアップ!! 快適生活のエキスペート!! 私たちがお待ちしています。

LIXIL FC
マドリエ
 マドリエ水俣

TSS住器株式会社
 TEL.0966-61-1766
 熊本県水俣市浜松町61-34

有料広告

道路

道路沿いの樹木などの管理をお願いします

私有地から道路へ樹木の枝などが張り出すと、歩行者や自動車などの通行に支障をきたします。また、道路標識やカーブミラーなどが見えなくなり、交通事故の原因になる場合があります。

樹木の枝などが原因で歩行者や自動車などに損害が発生した場合、樹木所有者の管理責任が問われることがあります。

道路沿いの土地所有者は、樹木などが下図のような状況になっていないか定期的に確認し、剪定・伐採など、適正な管理をお願いします。

緊急時は、道路管理者が道路通行の支障となる樹木などを予告なく伐採・撤去することがあります。※道路構造令第12条では、道路上の安全な通行を確保するため、車道の上空4・5m、歩道の上空2・5mの範囲内に障害となるものを置いてはならないと定められています。

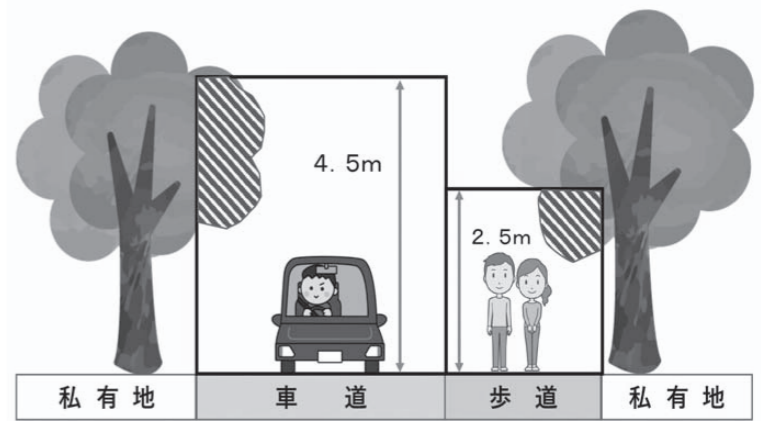

土木課 ☎61・1625

先の大学などが決定していなくても申し込みできます。

★共通事項

- 資格 次の条件を全て満たす人
 - 水俣市に3年以上在住している人の被扶養者
 - 学業成績が優秀かつ心身ともに健全であること
 - 経済的理由により修学が困難であると認められること
- 申込書配布期間 10月3日(月)～10月31日(月)
- 申込書配布場所 市教育委員会教育課(市役所2階)
- ※市ホームページからもダウンロードできます。
- 申込期限 11月4日(金)
- ※申込期間後の追加募集はありません。

奨学金

令和5年度水俣市奨学生(給付型・貸付型)募集

能力がありながら経済的理由で修学が困難な人に、奨学金を給付もしくは貸し付けます。予約制で、申し込み時点で進学

★給付型水俣市奨学金「松本真一 同朋奨学金」

- 対象者 令和5年4月に高等専門学校4年生に進級(編入を含む)または、専修学校専門課程、短期大学、大学に進学する、進学の目的・目標を有した学習意欲の高い人(平均評定4.5以上を基準とする)。
- ※申請時に自己推薦書の提出が必要。また、年度ごとに活動報告書の提出が必要。

告書の提出が必要。

- 定員 4人程度
- 給付額 月額2万円

★貸付型水俣市奨学金

- 対象者 令和5年度に高等学校、高等専門学校、専修学校高等課程、専修学校専門課程、短期大学、大学、大学院に在学予定である人。
- 奨学金の額(月額)
 - ▼高等学校 1万円以内
 - ▼専修学校高等課程 1万円以内
 - ▼高等専門学校 1万円以内
 - ▼1年～3年 1万円以内
 - ▼4年～5年 1万5千円以内
 - ▼専修学校専門課程 3万円以内
 - ▼短期大学 3万円以内
 - ▼大学 3万円以内
 - ▼大学院 3万円以内
- 返還の方法 卒業の1年後から貸付期間の2倍の期間内で月賦返還

★奨学金を受けている人へ

- 奨学金の貸し付け・給付が2年目以降の人は、次の書類を提出してください。
- 令和4年度の成績証明書
- 令和5年度の在学証明書
- 提出期限 令和5年4月14日(金)
- ☎教育課 ☎61・1638

衛生

狂犬病予防集合注射のお知らせ

- 日時・場所 下表のとおり
- 対象 生後91日以上全ての飼い犬
- ※狂犬病予防法により、年1回の接種が義務付けられています。
- 料金
 - ▼既登録／1頭3300円
 - ▼未登録／1頭6300円(登録料3千円含む)
- ※飼い主が生活保護対象世帯の場合 は1頭2800円。
- 必ず犬をコントロールできる人が会場に連れてきてください。
- 予防注射は動物病院(市外を含む)でも接種できます。
- 会場に犬を連れて来るときは、首輪が抜けないように十分確認してください。
- 犬のふんは、飼い主が処理して持ち帰ってください。
- 飼っている犬が死んだときや譲渡したときは、環境課に連絡してください。

☎環境課 ☎61・1613

税

消費税の「インボイス制度」の説明会を開催します

令和5年10月1日から消費税の仕入税額控除の方式として「適格請求書等保存方式(インボイス制度)」が導入され、適格請求書発行事業者の登録申請の受付が始まっています。

制度導入に伴い、事業者向けに「インボイス制度説明会」と「登

期日	場所	時間
10月20日(木)	文化会館前ロータリー	9時20分～10時
	水俣駅前広場ふれあい館	10時10分～10時40分
	おれんじ館駐車場	11時～11時30分
	湯の鶴公園駐車場	13時20分～13時50分
	葛彩館駐車場	14時20分～14時50分
	愛林館駐車場	15時10分～15時40分

納期はお忘れなく！ 納期限&口座振替日

税目	期別	納期限	口座振替日
市県民税	第3期	10月31日(月)	10月27日(木)
国民健康保険税 後期高齢者医療保険料 介護保険料	第4期		

納期限内の納付にご協力をお願いします。
☎税務課収納対策室 ☎61・1630

安心丁寧！お任せください！ご高齢の方の応援隊！

面倒 大変 難しい

くらしのお困りごと解決します!!

草払い・剪定・力仕事・ゴミ捨て・お掃除 など

障がいのある方の「働きたい」を応援します！

利用者募集中

(月収例：95,000円)
見学、体験大歓迎！
お気軽にお電話ください

安心価格！お見積無料！まずはお電話を！

0966-63-3833

一般社団法人 Sakura Welfare Meeting **さくら福祉会**



★水俣市ホームページ

https://www.city.minamata.lg.jp

または左の二次元バーコードをスマートフォンで読み込むとアクセスできます

市からのお知らせ



日常生活の中で、食品ロスを減らすためにできることを考えてみませんか？

熊本県では、日常生活ですぐ取り組める4つの行動を食品ロス削減アクション『四つ葉のクローバー運動』として推進しています。

- 買い物時の「てまえどり」
- 外食時の「食べきり運動」
- 事業者参加の「フードドライブ」
- 消費者意識を活かす「食ロスチェック」(10〜11月募集)

詳しくは問い合わせるか、「熊本県 食品ロス削減」で検索してください。

県消費生活課 ☎096・3333・2309

食品ロス削減

10月は食品ロス削減月間です！

補助金

合併処理浄化槽を設置する人に補助金があります

●補助金の内容は？

市では、公共下水道が整備されていない地域で、住宅に合併処理浄化槽を設置する人に、補助金を交付しています。

さらに、し尿のみを処理する単独処理浄化槽又はくみ取り便槽からの転換設置には、補助基本額に

(表1) 合併処理浄化槽設置補助金

浄化槽の種類	補助基本額 (A)	単独処理浄化槽又はくみ取り便槽転換加算額 (上限)	
		撤去 (B)	宅内配管 (C)
5人槽	332,000円	90,000円	300,000円
7人槽	414,000円		
10人槽	548,000円		

※住宅の延べ床面積が130㎡未満の場合は5人槽、130㎡以上は7人槽、二世帯住宅は10人槽を設置します。要件を満たせば130㎡以上でも5人槽が設置可能です。

※設置に要した費用が補助金額未満の場合は、その額が補助金額となります。

※新築の場合や、この補助金を受けて設置した合併処理浄化槽(原則、設置後12年を経たもの)の撤去などに伴い新たに設置する場合は、(A)の補助基本額のみとなります。(B)(C)の加算額はありません。

◆単独処理浄化槽又はくみ取り便槽からの転換加算((B)・(C))の適用条件

(B) 単独処理浄化槽又はくみ取り便槽から合併処理浄化槽への転換にあたり、既設の単独処理浄化槽又はくみ取り便槽を撤去するとき。

(C) 単独処理浄化槽又はくみ取り便槽から合併処理浄化槽への転換にあたり、浄化槽への流入管や柵の設置、放流管などの宅内配管工事を行うとき。

☎61・1627

※予算がなくなり次第締め切ります。(補助金に関して) 上下水道局

●補助金申請の期限日は？
令和5年1月31日(火)です。

●補助金を申請できるのはどんな人？
公共下水道が整備されていない地域で、住宅や公民館などに合併処理浄化槽を設置する人が対象です。住宅については、申請者本人が生活の本拠として居住する場に限りです。

●浄化槽の設置後は？
表2のような維持管理が義務付けられています。維持管理は、設置者が専門業者と契約して行います。怠れば排水を浄化できず、かえって公共水域を汚染してしまいます。維持管理には費用が発生します。詳しくは専門業者に確認してください。

●維持管理に関して(環境課)
☎61・1613

(表2) 浄化槽法で定められた浄化槽の維持管理

維持管理の種類	概要	
保守点検 (法第10条)	浄化槽の稼働状況を調べ、機器の点検・調整・消毒薬の補充などを行う。	
清掃 (法第10条)	浄化槽内で発生した汚泥などの引き抜きを行う。	
法定検査	7条検査	設置後初回に行う検査。設置工事が適正に行われ、浄化槽が正常に働いているかを検査する。
	11条検査	保守点検や清掃が適正に行われ、浄化槽が正常に機能しているかを検査する。

地域を元気にする活動を応援！

(公財)水俣・芦北地域振興財団の助成事業

☎(公財)水俣・芦北地域振興財団事務局(熊本県環境政策課内)
☎096-283-8881



ホームページ▶

★地域振興事業

地域の産業の振興に関する事業や地域住民などの自主的な地域づくり活動などに対して、費用を助成します。

■対象団体 原則、水俣市に事務所を置く団体 ※若年層支援事業については15歳～29歳の個人および15～29歳の個人を主な構成員とする団体

■対象事業 地域の産業振興に関するもの。地域住民などの自主的な地域づくり活動に関するもの。地域の再生・振興に関するもの。

■限度額 事業費の3分の2以内(上限350万円) ※若年層支援事業については事業費の全額(上限30万円)

■事業実施期間 令和5年4月1日～令和6年2月21日

■申込期限 令和4年12月2日(金)

■申請先 市地域振興課 ☎61-1607



▲R4 助成金活用事業(SUPイベント)



市ホームページ

★環境技術研究開発助成事業

環境配慮型の研究開発などを行う事業に対し、費用を助成します。

■対象団体 水俣市で事業を行う株式会社、その他法人。当該地域に所在する法人と連携して事業を行う大学、短期大学、高等専門学校。

■対象事業 環境に対する負荷の軽減に資する環境配慮型の先端技術の研究開発事業。水俣市・葦北郡を中心とする地域における環境配慮型の研究開発を促進する事業。

■要件
①事業財源に国・県からの助成金などを含まないこと。
②生産目的の設備投資、仕入れなどの営利活動でないこと。
③審査委員会、財団理事会で適当と認められるもの。

■申請期間

○1次募集

12月2日(金)
～令和5年1月12日(休)

○2次募集

令和5年1月18日(水)
～2月28日(火)

※1次募集で締め切る場合があります

■申請先 市経済観光課 ☎61-1628



市ホームページ

休日ローン相談会開催

日時: 令和4年10月16日(日)
午前9時～午後4時まで

開催場所: JAあきた 本所・水俣基幹支所
毎月第三日曜日開催中

「JAとのお取引はこれから」というお客様もお気軽にどうぞ。詳しくはJAあきた水俣基幹支所 Tel 63-2148 まで

有料広告



★水俣市ホームページ

https://www.city.minamata.lg.jp

または左の二次元バーコードをスマートフォンで読み込むとアクセスできます

市からのお知らせ



▲市ホームページ

人事行政運営

水俣市の「人事行政の運営などの状況」をお知らせします。
※詳しくは市ホームページを確認してください。

☎総務課職員係 ☎61-1603

1 職員の任免および職員数の状況

①職員採用の状況(令和3年4月2日～翌年4月1日)(人)

区分	試験区分	採用者数
正規の試験	一般行政事務	大卒程度 6
	一般行政事務	高卒程度 2
	管理栄養士	免許資格職 1
	看護師	免許資格職 5
	臨床検査技師	免許資格職 3
再任用職員		8
その他		22
合計		47

※その他は、医療センター医師の選考採用、国・県からの割愛採用などです。

②退職者の状況(令和3年度)(人)

区分	退職者数	備考
定年退職	9	
定年前早期退職	3	
普通退職	20	
任期満了	16	再任用職員・任期付職員
退職手当を支給されない者	5	割愛退職・懲戒免職
合計	53	

※割愛退職とは、他の団体の公務員として採用されるために退職することです。

③部門別職員数の状況(各年度4月1日現在)(人)

区分	職員数		増減	主な増減理由
	R3	R4		
一般行政	議会	4	4	0
	総務企画	77	80	3
	税務	19	19	0
	民生	34	33	▲1
	衛生	29	28	▲1
	農林水産	17	17	0
	商工	11	10	▲1
	土木	27	24	▲3
小計	218	215	▲3	
特別行政	教育	32	31	▲1
公営企業など	病院	415	411	▲4
	水道	10	10	0
	下水道	5	5	0
	その他	18	20	2
	小計	448	446	▲2
合計	698	692	▲6	

2 職員の給与の状況

①職員の初任給の状況(令和4年4月1日現在)

区分	水俣市	国	
一般行政職	大卒	182,200円	182,200円
	短卒	163,100円	163,100円
	高卒	150,600円	150,600円

②職員の平均給与と平均年齢の状況(令和3年4月1日現在)

平均給料月額	平均給与月額	平均年齢
308,300円	343,600円	43歳3カ月

※平均給与には期末・勤勉手当を含まない。

3 職員の分限・懲戒処分の状況

分限処分	懲戒処分	処分(事由)	件数
		休職(心身の故障)	8
		免職	1

※分限処分とは、職員が一定の事由によって職責を果たすことができない場合などに、本人の意に反して不利益な処分をすることです。

4 職員の勤務時間

勤務時間、休憩、週休日の状況

勤務時間	8:30～17:15
休憩時間	12:00～13:00
週休日	土曜日、日曜日

※市役所本庁の状況です。

5 職員の福祉および利益の保護の状況

①職員の福祉制度の状況

区分	概要
共済制度	熊本県市町村職員共済組合の制度による
健康診断	定期健康診断、短期人間ドック、情報機器作業に関する検診、腹部超音波健診
互助会組織	名称 水俣市職員互助会 加入者 常勤の特別職、一般職員 主たる事業 冠婚葬祭時の給付、互助会員の福利厚生 主たる財源 職員の会費

②公務災害などの発生状況(令和3年度)

種類	発生件数
通勤災害	0
公務災害	6

事業者支援

地元の高校生に自社の「じゅん」をPRしませんか?

水俣・芦北地域の事業者が高校生へ自社の仕事の魅力を伝える「じゅん」を発見塾を開催します。この機会に、高校生へ仕事の魅力をPRしてみませんか?

開催日時 令和5年3月7日(火)

参加者 水俣高校1年生(全学科)、芦北支援学校生、保護者

合計約150人

募集事業所数 25事業所程度(応募多数の場合は抽選)

参加料 無料

申込資格 次の全てを満たす事業者

水俣・芦北地域に事業所・事務所があること

参加事業所に対する事前説明会へ参加できること

終了後のアンケート調査などに協力できること

申込期限 11月18日(金)まで

申し込み方法 申込書に必要事項を記入し、メールで申し込み

※申込書は市ホームページからダウンロードできます。

申し込みメールアドレス
shigotohakenn@gmail.com

※新型コロナウイルス感染症の状況により、開催方式を変更する場合があります。中止となった場合でもしごと発見ガイドブックを作成し、生徒へ配付します。

★募集に関する事前説明会(申し込み不要)

日時 10月31日(月) 13時30分～14時30分

場所 水俣高校

★参加事業所に対する事前説明会

日時 令和5年2月10日(金) 13時30分～14時30分

場所 水俣高校

問い合わせ

水俣高校進路指導部 ☎63・1285

芦北支援学校進路部 ☎61・3303

市企業支援センター ☎62・0639

農業

農業中の事故に注意しましょう

秋の農繁期は、春の農繁期とともに、1年で最も農作業の事故が発生しやすい期間です。特に65歳以上の高齢者の事故が多く、農業機械による事故は死亡など重大事故につながる場合が多いので、次の点などに気を付けて農作業の安全に努めましょう。

高齢者が農作業を行う際は、特に注意するとともに、余裕をもった作業を心がける

安全フレームのあるトラクターを使用し、シートベルトとヘルメットを着用する

道路、農地の傾斜、路肩などの作業環境を十分確認し、事故を起こしにくい環境をつくる

機械の点検や清掃は、必ずエンジンを止めてから行う

一人で作業をする場合は、どこかで作業をしているかを家族に知らせしておく

過労・酒気帯び運転はしない

農林水産課 ☎61・1634

CO-OP共済ニュース

明日の暮らし、ささえあう

CO-OP共済



CO-OP共済はピンクリボン運動に取り組んでいます。

乳がんは早期発見と早期治療がとても大切です。万が一のために保障を備えておきましょう。

コープ共済で保障を備えませんか?

CO-OP共済はもしもの時も安心して治療ができるようサポートします。

共済カウンターでは保障の相談受付中! お気軽にお立ち寄りください。

生活協同組合くまもと エムズシティ 1階共済カウンター ☎0966-62-5099 (9:30～18:00)

※CO-OP共済の詳しい保障内容は、加入申込書付パンフレットをご覧ください。

※CO-OP共済に加入するには、生協くまもとの組合員になることが必要です。加入時に出資金として1,000円をお預かり致します。

なお出資金は、生協を脱退する時には、原則として返還されます。

契約引受団体/日本コープ共済生活協同組合連合会(コープ共済連) K-81317-2208

有料広告

当番医

日	当番医
2	淵上クリニック ☎ 63-6552
9	大石皮ふ科クリニック ☎ 68-9636
10	てらさきクリニック ☎ 63-1200
16	天神耳鼻咽喉科 ☎ 62-8733
23	佐藤クリニック ☎ 69-3007
30	まなべクリニック ☎ 84-9080

当番薬局

日	当番薬局
2	おれんじ薬局 ☎ 63-9388 なのはな調剤薬局 ☎ 63-5627
9	日本調剤水俣薬局 ☎ 68-2193 やまだ薬局 ☎ 68-9436
10	あかね薬局 ☎ 68-2356 ポピー薬局 ☎ 62-6771 吉富薬局 ☎ 62-0948
16	平和薬局センター店 ☎ 62-0230
23	おれんじ薬局 ☎ 63-9388 あじさい薬局 ☎ 62-1172
30	日本調剤天神町薬局 ☎ 68-2393 ゆうあい薬局 ☎ 84-9061

○当番医・当番薬局は変更になることがあります。受診前に、電話で確認してください。
○イベントなどの日時や場所は変更になることがあります。

日 Sun	月 Mon	火 Tue	水 Wed	木 Thu	金 Fri	土 Sat
<p>神無月</p> <p>10月</p>						<p>1</p>
<p>2</p>	<p>3</p> <ul style="list-style-type: none"> ●母子手帳交付・育児相談 (8:30～13:00 市保健センター) 	<p>4</p> <ul style="list-style-type: none"> ■無料法律相談 (10:00～15:00 もやい館) ■就学時健康診断 【～6日】 (13:30～16:30 市立総合体育館) ■手作りエコバック展 【～30日】 (県環境センター) ■若者サポートステーションやつしろ出張相談会 (13:30～16:30 ハローワーク水俣) 	<p>新型コロナウイルス感染症の影響により、掲載しているイベントが中止・延期となる可能性があります。詳しくは、各イベントの主催者に問い合わせてください。</p>			<p>8</p> <ul style="list-style-type: none"> ■水俣漁師市 (9:00～丸島新港) ■市民後見人等養成講座 【22日】 (10:00～11:30 つなぎ文化センター) ■すまいる食堂 (11:00～13:00 市ふれあいセンター) ■ギャラクシー・コンサート (13:30～市文化会館)
<p>9</p> <ul style="list-style-type: none"> ■海と日本 PROJECT ウニ殻肥料 ウニ塩づくり (10:00～12:00 湯の児海水浴場) ■コスモス祭り (11:00～15:00 中尾山コスモス園) ■作って飛ばそう！ ペットボトルロケット！ (10:00～12:00 県環境センター) 	<p>10</p> <ul style="list-style-type: none"> ■シーカヤック体験 (9:00～エコパーク水俣 実生の森駐車場集合) 	<p>11</p> <ul style="list-style-type: none"> ●母子手帳交付・育児相談 (8:30～13:00 市保健センター) 	<p>5</p>	<p>6</p>	<p>7</p> <ul style="list-style-type: none"> ●1歳6カ月児健診【令和3年3月生】 (12:45～市保健センター) ■行政相談 (9:00～12:00 市民相談室) 	<p>15</p> <ul style="list-style-type: none"> ■ミズノ流忍者学校 (10:00～11:30 エコパーク水俣ふるさと広場) ■アロマ de プチうつ対策講座 (15:30～市ふれあいセンター) ■子ども地域食堂ポパイ (11:00～12:30 オリーブの木)
<p>16</p>	<p>17</p> <ul style="list-style-type: none"> ■税務相談 (13:00～16:00 市民相談室) ●母子手帳交付・育児相談 (8:30～13:00 市保健センター) 	<p>18</p> <ul style="list-style-type: none"> ●市集団健診(複合) 【～10/31】 (8:00～10:30 市保健センター) ■初心者向けスマホ教室 【19日】 (13:00～市役所) ■クノンボールヨーガ教室 (13:30～市ふれあいセンター) ■若者サポートステーションやつしろ出張相談会 (13:30～16:30 ハローワーク水俣) 	<p>12</p> <ul style="list-style-type: none"> ■水俣市戦没者追悼式 (10:00～城山公園忠霊塔) ●こころの健康相談 (14:00～水俣保健所) ※要予約☎63-4104 	<p>13</p> <ul style="list-style-type: none"> ■八代年金事務所出張相談 (9:30～15:30 もやい館) ※要予約☎0965-35-6123 ■市民体力測定 【14日】 (18:30～市立総合体育館) 	<p>14</p>	<p>22</p> <ul style="list-style-type: none"> ■犬猫譲渡会 (9:00～12:00 水俣保健所) ■あつまるシェ (10:00～15:00 アジアンキッチンテーブル) ■水俣環境アカデミアシンポジウム (13:30～16:50 水俣環境アカデミア)
<p>23</p> <ul style="list-style-type: none"> ■水俣マミー・コール 45周年記念演奏会 (18:30～市文化会館) ■星空観覧会 (18:30～県環境センター) 	<p>24</p> <ul style="list-style-type: none"> ●母子手帳交付・育児相談 (8:30～13:00 市保健センター) 	<p>25</p> <ul style="list-style-type: none"> ●4カ月児健診【令和4年6月生】 (12:45～市保健センター他) ■初心者向けスマホ教室 【26日】 (13:00～おれんじ館) 	<p>19</p> <ul style="list-style-type: none"> ■マイナンバーカードの出張申請 【～21日】 (9:30～17:30 エムズシティ) ■遺言書に関する終活セミナー (13:30～市ふれあいセンター) ■えびす祭り (18:00～浜えびす神社横駐車場) 	<p>20</p> <ul style="list-style-type: none"> ■行政相談 (9:00～12:00 市民相談室) ■狂犬病予防集合注射 (9:20～12:00 市内各会場) 	<p>21</p> <ul style="list-style-type: none"> ■もの忘れ相談会 (8:30～17:15 地域包括支援センター) ■全国過疎問題シンポジウム in くまもと (10:00～12:00 もやい館) ●6カ月児健診【令和4年3月生】 (12:45～市保健センター) 	<p>29</p> <ul style="list-style-type: none"> ■いきいき教室 (10:00～11:30 市公民館本館) ■水俣ローズフェスタ・秋2022 【～11/13】 (エコパーク水俣バラ園)
<p>30</p> <ul style="list-style-type: none"> ■九州和紅茶サミット (10:00～15:00 エコパーク水俣ふるさと広場) ■水俣ハロウィンフェスタ (10:00～16:00 エコパーク水俣バラ園) 	<p>31</p> <ul style="list-style-type: none"> ■しごと発見塾 事業所募集説明会 (13:30～14:30 水俣高校) ●母子手帳交付・育児相談 (8:30～13:00 市保健センター) 	<p>26</p> <ul style="list-style-type: none"> ●こころの健康相談 (14:00～水俣保健所) ※要予約☎63-4104 ■法律相談 (10:30～12:30 市民相談室) ※要予約☎61-1640 	<p>26</p> <ul style="list-style-type: none"> ●こころの健康相談 (14:00～水俣保健所) ※要予約☎63-4104 	<p>27</p> <ul style="list-style-type: none"> ■八代年金事務所出張相談 (9:30～15:30 もやい館) ※要予約☎0965-35-6123 ●3歳6カ月児健診【平成31年3月生】 (12:45～市保健センター) 	<p>28</p>	

土曜・日曜・祝日と、月～金曜日の17時15分以降の市役所への連絡・通報は、☎61-1646 / ☎63-1111まで
 ○困りごと・お悩みは、市民相談室へ ☎61-1643 (原則、火・木・金曜日の9時～12時)

くらしのカレンダー



★水俣市ホームページ

https://www.city.minamata.lg.jp

または左の二次元バーコードをスマートフォンで読み込むとアクセスできます

市からのお知らせ

不妊治療

一般不妊治療助成金について知っていますか？

令和4年4月1日から不妊治療が保険適用となりました。市では、少子化対策の一環として、一般不妊治療(人工授精)費用への助成を行っています。必要書類や助成額などの詳細については、問い合わせてください。

■対象となる治療

- 令和4年4月1日以降に治療を開始した保険適用の対象となる人工授精
- 令和4年3月31日以前に治療を開始した保険診療外となる人工授精

■助成対象者

- 医療機関で不妊症と診断された夫婦(事実婚を含む)
- 夫および妻の両方またはいずれかが水俣市に住所を有し、かつ居住している人
- 助成申請日における妻の年齢が41歳未満である人
- 市税などの滞納がない人
- 他の自治体で同一の助成を受け

ていない人

■申請期間 人工授精を受けた日に属する月の初日から1年以内
☎ いきいき健康課 ☎ 63・3202

まちづくり

今年も赤い羽根の共同募金運動が始まります

赤い羽根の共同募金運動は、「じぶんの町を良くするしくみ」として地域のさまざまな福祉活動を支援しています。
今年度も10月1日(土)から運動が始まります。皆さまのご協力をよろしく願います。

★赤い羽根バザーの実施

運動期間中、もやい館1階でバザーを実施します。それに伴い、家庭で不用になった物の寄付を受け付けます。詳しくは問い合わせください。

※衣類は対象外です

※使用済みの物については要相談

☎ 熊本県共同募金会水俣市支会 (水俣市社会福祉協議会内)
☎ 63・2047

介護

在宅で要介護者を介護する人に手当を支給します

高齢の要介護者を在宅で介護している人に手当を支給します。

■対象者 日常生活において常時介護を必要とする満65歳以上の寝たきり(介護保険の要介護4または5、もしくは4または5相当)または認知症(認知症高齢者の日常生活自立度Ⅳ以上)の高齢者を在宅で介護している人

■支給額 要介護者1人につき年額5万円

■受給資格 市の住民基本台帳に登録され、基準日(10月1日)までの1年間に在宅で要介護者の介護をした人など

■申請方法 いきいき健康課に備え付けの申請書に必要事項を記入押印して提出してください。市ホームページからもダウンロードできます。(在宅寝たきり高齢者等介護手当)で検索

■申請期間 10月31日(月)(土日祝日除く)
☎ いきいき健康課 ☎ 63・3051

イベント

水俣ローズフェスタ・秋2022を開催します!

今年も800種5千株のバラが秋の見ごろを迎えます。期間中は、バラの苗販売やエコバラちゃん不定期で登場します。イベントの詳細は、市ホームページまたは「でかくっか水俣」で確認してください。

■期間 10月29日(土)～11月13日(日)

■場所 エコパーク水俣バラ園

☎ ローズフェスタ実行委員会事務局 (市経済観光課内)
☎ 61・1629



地域おこし協力隊が企画するイベントを開催します!

エコパーク水俣バラ園に当日限定のハロウィンフォトブースを設置します。

きれいなバラに癒されながらハロウィンの仮装を楽しんでみませんか? 詳細は地域おこし協力隊のインスタグラムで随時発信します。

■日時 10月30日(日) 10時～16時

■場所 エコパーク水俣バラ園

☎ 地域おこし協力隊・本山 ☎ 070・8474・4731 / メール motoyama1994@outlook.jp



Instagram

【お詫言】

広報みなまた9月号に記事の誤りがありました。お詫言して訂正します。

30ページ・「みなまた・あしきたギョギョギョ大使就任」の記事中誤り東京東洋大学客員教授のさかなクン
正し東京海洋大学客員教授のさかなクン

☆道の駅みなまたイベント案内☆

Shop&Cafe ミナマータ ☎ 62-2003

秋のフルーツフェア 2022(10月下旬～)

ミナマータに、太秋柿、早生みかん、レモンなど“秋の味覚”が大集合!

グリルミナマータ
10/9日、10日(月・祝)
10時～アジ、イカの炭火焼き! 鮮魚も販売予定!

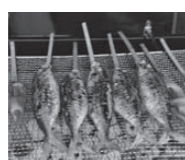

公式HPも随時更新中です!

木のおもちゃ館きらら ☎ 83-8880

読みきかせの時間

素敵な絵本の物語と一緒に楽しみませんか?

10/13(木)、27日(木)

① 11時～ ② 14時～ 各15分程度

ボランティア募集中!
子ども達の見守り、サポートをするボランティアです。



台風への備えは万全ですか?

JA建物共済「むてきプラス」を是非お見積りください!



① JA建物共済はご契約時から10年間保険料(地震保険料含む)は変わりません!

② 地震・台風・水害等の自然災害に強い! 災害時の迅速な調査対応および充実の共済金支払い実績!

③ ご家庭の大切な家財を災害(豪雨・台風・落雷等)からしっかり守る「MY家財」もご用意しております!

「JAとのお取引はこれから」というお客様もお気軽にどうぞ。詳しくはJAあしきた水俣基幹支所 ☎ 63-2148 まで





★水俣市ホームページ

https://www.city.minamata.lg.jp

または左の二次元バーコードをスマートフォンで読み込むとアクセスできます

健康

年に一度は健康チェック！
複合健診、肺がん結核検診(巡回)

★肺がん・結核検診(巡回)

レントゲン車が各地域を巡回して、肺がん・結核検診をします。検診は、問診と胸部X線検査を行い、数分で終了します。申し込みは不要です。

■日時 表1のとおり

★**複合健診**
10月18日(火)から複合健診が始まる

(表1) 肺がん・結核検診巡回日程

期日	場 所	時 間	
11月7日(月)	おれんじ鉄道袋駅前	9:30～9:45	
	陣原団地集会所前	10:00～10:15	
	クララ美容室横空き地	10:30～10:45	
	駅前広場ふれあい館	11:00～11:15	
	ロッキー古賀町店前駐車場	11:30～11:50	
	頭石コミュニティセンター前	13:45～14:00	
	湯の鶴温泉センター	14:15～14:30	
	内山小村様宅前	14:50～15:05	
	旧待公民館前	15:20～15:35	
	集バス停付近	9:30～9:45	
11月8日(火)	仁王木バス停付近	10:15～10:30	
	大川林業倉庫前	11:00～11:15	
	久木野愛林館	11:35～12:00	
	住吉神社前	13:30～13:45	
	旧石飛分校前	14:15～14:30	
	旧深川小学校前	15:00～15:15	
	水光社陣内分店駐車場	15:35～16:00	
	市立総合体育館	16:15～16:30	
	11月9日(水)	セブンイレブン新水俣駅前店	9:30～9:45
		浜町商店街駐車場	10:00～10:20
市立武道館駐車場		10:35～10:50	
湯ノ児公民館前		11:15～11:30	
水光社旧丸島分店裏物流センター		13:00～13:20	
梅戸港バス停付近		13:30～13:45	
市保健センター(もやい館駐車場)		14:00～14:30	

ります。申し込みをした人には、受診日を記載した問診票を順次、郵送しています。忘れず受診してください。

申し込みをしていない人や受診しないと回答した人も受診できません。健康維持・病気の早期発見のために、ぜひ受診してください。

■対象者・料金 表2のとおり

★社会保険の人も受診できます

国保以外の健康保険に加入している40歳以上の被扶養者で、医療保険者発行の受診券が届いた人も市の集団健診で特定健診が受けられます。

☎ いきいき健康課 ☎ 63・3202

予防接種は済んでいますか？

★肺炎球菌ワクチン接種

対象者のうち、これまでに高齢者の肺炎球菌ワクチンを接種したことがない人は、2600円で接種ができます。(生活保護受給者は、いきいき健康課に事前に申請すると無料で接種できます。)

■対象者

- ①表1の生年月日に当てはまる人
- ②60歳以上65歳未満で、心臓・腎臓・呼吸器の機能やHIVによる免疫の機能に障がいがある人

■委託医療機関 表2のとおり

※対象者へ予診票を送付していますが、これまでに一度でも接種をした人は対象外です。また、予診票を失くした人は、再発行します

(表1) 高齢者の肺炎球菌ワクチン予防接種の対象

対象年齢	生年月日
65歳	昭和32年4月2日～昭和33年4月1日
70歳	昭和27年4月2日～昭和28年4月1日
75歳	昭和22年4月2日～昭和23年4月1日
80歳	昭和17年4月2日～昭和18年4月1日
85歳	昭和12年4月2日～昭和13年4月1日
90歳	昭和7年4月2日～昭和8年4月1日
95歳	昭和2年4月2日～昭和3年4月1日
100歳	大正11年4月2日～大正12年4月1日

(表2) 各予防接種の委託医療機関

医療機関名	電話番号	予防接種名	
深水医院	63-6390	高齢者の肺炎球菌インフルエンザ	
宮竹小児科医院	69-3501		
本田レディースクリニック	63-2019		
市川内科クリニック	62-0707		
山田クリニック	63-5188		
てらさきクリニック	63-1200		
たなか耳鼻科・眼科クリニック	62-8777		
白梅病院	63-7575		
尾田胃腸科	63-3438		
岡部病院	63-3311		
協立クリニック(16歳以上)	63-6835	高齢者の肺炎球菌、インフルエンザ(①、②はかかりつけの科または呼吸器内科、③は小児科)	
測上クリニック(13歳以上)	63-6552		
佐藤クリニック(高校生以上)	69-3007		
まなべクリニック(3歳未満不可)	84-9080		
総合医療センター	63-2101		
水俣協立病院	63-1704		
天神耳鼻咽喉科	62-8733		
みずほ病院	63-5196		
			高齢者の肺炎球菌インフルエンザ(①のみ)
			インフルエンザ
		高齢者の肺炎球菌インフルエンザ(①のみ)	

ので保健センターに来てください。医療機関に予約し、令和5年3月末までに接種を受けてください。

★インフルエンザ予防接種

インフルエンザ予防の基本は「十分な栄養・睡眠」、「外出時のマスク着用や帰宅時のうがい、手洗い」と併せて行う「流行前の予防接種」です。12月上旬までの接種をおすすめします。次の要件を満たす人は、市の助成があります。

■対象者(入院中も含む)

- ①65歳以上の人
- ②60歳以上65歳未満の身体障害者手帳1級(内臓疾患)に相当する人(事前に通知していません。対象者で通知が届いていない人は問い合わせください。)
- ③満18歳に達する日以後の最初の3月31日までの間の人

■個人負担金 1回1000円

※③の人は無料で接種できます。

■助成期間 10月1日(土)～12月31日(土)

片方のワクチンを受けてから2週間後に接種できます。接種口を確認し、接種してください。

☎ いきいき健康課(保健センター)内 ☎ 63・3202

ピーエムディーエー くすりの副作用が出たら、PMDAにお知らせください
患者副作用報告

詳細は 患者副作用報告 検索

PMDA(資料)相談 ☎ 03-3506-9457
月曜日～金曜日(午前9時～午後5時)(祝日・年末年始を除く)

厚生労働省

(表2) 検診項目ごとの対象者と料金

検 診 項 目	対 象 者	個人負担金(税込み) ※5	
		一般	非課税世帯後期高齢者
30代健診	30～39歳の国保加入者	800円	800円
特定健診 ※1・2 (身体測定、診察、血圧測定、検尿、血液検査など)	40～74歳の国保加入者、生活保護受給者 ★41歳(昭和56年4月1日～昭和57年3月31日生)・50歳(昭和47年4月1日～昭和48年3月31日生)は無料	800円	800円
後期高齢者健診	75歳以上の後期高齢者		800円
肺がん・結核検診	40歳以上	600円	400円
喀痰検査		900円	600円
大腸がん検診 ※4		500円	300円
胃がん検診		1400円	900円
子宮頸がん検診 ※4		1300円	800円
乳がん検診 ※4	40歳代の女性(偶数年齢のみ) ※3 50歳以上の女性(偶数年齢のみ) ※3	2200円	1300円
肝炎ウイルス検診(B型・C型) ※4	40歳以上(今まで受診したことがない人)	900円	無料
腹部超音波検診	40歳以上	1600円	1600円
前立腺がん検診	40歳以上の男性	1100円	1100円

- ※1 特定健診とは、メタボリックシンドローム(内臓脂肪型肥満)に起因する糖尿病、脂質異常症、高血圧症などの予防や生活習慣病、重症化を防ぐことを目的とした健康診査です。
- ※2 特定健診は医療機関での個別健診、もしくは市保健センターなどでの集団健診のいずれかで受けることができます。国保の人間ドックを受ける人は、特定健診を重複して受けられません。
- ※3 子宮頸がん・乳がん検診は、前年度に受診していない場合は奇数年齢でも受けられます。
- ※4 今年度のがん検診推進事業は、子宮頸がん・乳がん・大腸がん・肝炎ウイルスの各検診について実施します。対象者には、7月頃に詳しいお知らせと無料クーポン券を郵送しています。
- ※5 生活保護受給者は全て無料で受診することができます。



★水俣市ホームページ

https://www.city.minamata.lg.jp

または左の二次元バーコードをスマートフォンで読み込むとアクセスできます

市からのお知らせ

シンポジウム

日越大学連携協定締結記念 水俣環境アカデミアシンポジウム

持続可能な地域社会実現に向け、地域の次世代を担う人材を育成することを目的に、ベトナムの日越大学と連携協定を締結します。これを記念し、人材育成をテーマとしたシンポジウムを開催します。

■日時 10月22日(土) 13時30分～16時50分

■参加料 無料
■基調講演 古田元夫さん(日越大学学長・東京大学名誉教授)



■パネルディスカッション
○コーディネーター 篠原亮太さん(熊本県環境センター館長)

○パネリスト
高岡利治(水俣市長)
植原啓介さん(慶應義塾大学教授)
菅浩さん(水俣高等学校長)
澤克彦さん(九州地方ESD活動支援センターコーディネーター)
○コメンテーター
古田元夫さん
古賀実(水俣環境アカデミア所長)

■定員 現地参加先着30人、オンライン100人(使用するアプリはWebex)
■申込期間 10月4日(火)～10月17日(月)

■申し込み方法 窓口や電話または氏名、住所、電話番号、希望する参加方法を明記してメール・FAXで申し込み。

■会場 水俣環境アカデミア ☎84・9711 / FAX 84・9713 / メール academia@city.minamata.lg.jp

全国過疎問題シンポジウム 2022 in くまもと

市が医療センターと久木野診療所などで取り組んでいるオンライン診療実証事業を紹介する分科会を開催します。事前に申し込みが必要です。

■日時 10月21日(金) 10時～12時

工事

令和4年度水俣市発注予定工事(下期分)

広報みなまた令和4年5月号掲載分以外で新たに発注予定となった、令和4年度(下期)に予定している工事を表のとおり公表します。
※10月1日現在で、予定価格250万円以上のもの。
※公表時点の発注予定のため、変更になる場合もあります。

■表の見方

第4四半期 11月～3月
☎ 財政課 ☎61・1605

未来に伝えたい水俣の遺跡

歴史を伝える文化財は“地域の宝”。ここでは、水俣にある遺跡を紹介します。

No6. 遺跡を掘る



▲検証作業をする調査員

土の中の土器や石器、住居跡などを検出し、記録する「発掘調査」。主に遺跡が工事などで失われる場合に行われます。作業では土器片一つでも、当時の人が置いたり捨てたものか、または自然に流れてきたものかなどを検証し、また出土状況を客観的な資料として残すため記録した後に、その場から取り上げていきます。遺跡には私たちがどう生きてきたかを示す手がかりがあり、それをどれだけ多く、正確に把握・記録できるかが、発掘調査の要です。

歴史を知り、伝え、守っていくことは、文化財保護法に定められた私たちの責務です。保全へのご協力をお願いします。 ☎ 教育課 ☎61-1639



(表) 令和4年度水俣市発注予定工事(下期分)

番号	工事名	場所	期間	種別	概要	発注方法	発注時期	主管課
1	4災補河水源川河川災害復旧工事	初野	150	土木一式工事	護岸復旧工事 L=17.0m	入札	第4四半期	土木課
2	4災補河月石川河川災害復旧工事	古里	120	土木一式工事	護岸復旧工事 L=8.5m	入札	第4四半期	土木課
3	4災補河五女木川河川災害復旧工事	湯出	150	土木一式工事	護岸復旧工事 L=27.5m	入札	第4四半期	土木課
4	4災補河侍川河川災害復旧工事	江添	150	土木一式工事	護岸復旧工事 L=35.9m	入札	第4四半期	土木課

公民館

■内容 パネルディスカッションとデモンストラーション
■申込期限 10月12日(水) 17時
■場所 もやい館3階もやいホール
☎ 市長公室 ☎61・1657
https://www.pref.kumamoto.jp/site/kasosymposium/143775.html

公民館いきいき教室「水俣の宗教②～仏教とキリスト教」

水俣の宗教の歴史を学ぶ教室の2回目です。今回は仏教とキリスト教について楽しく学びます。参加は無料ですが、事前の申し込みが必要です。

■日時 10月29日(土) 10時～11時30分
■場所 市公民館2階第1研修室
■講師 松田時義さん(水俣市文化財保護審議会会長)

■定員 30人程度
■申し込み方法 市公民館窓口で直接申し込み、電話、FAXで申し込みください。

☎ 市公民館 ☎63・8402 / FAX 84・9119

お掃除のサンアメニティ 不動産はじめました!

お気軽にご相談ください!

- ・空き家管理
- ・アパート管理
- ・不動産の賃貸・売買・仲介
- ・暮らしの困ったに対応します!

株式会社 サンアメニティ
賃貸管理・仲介・売買
サンアメ不動産
水俣市深川827-3
☎0966-63-5760

街並みづくり・住まいづくり

北米社会では、自分の家を職人の助けを受けずに建築することは珍しくない。カナダでは「住宅と小規模建築物」という建築の規定の中に、出来るだけ安易に建築するための技術基準が公開されているという。いわゆる建築版の料理の本みたいになっているらしい。

一方、日本では建築基準法や建設業法などが制定され、素人が簡単には取り組めないようなシステムになっている。

車庫についても、日本の場合、高い地価や車庫も建べい率に含むという規定のため、別途で、カーポートとして独立してつらざるを得ない。本来、車庫付き住宅として、一体型でつくれば、雨の日でも濡れずに、家の中に入ることが出来るし、そのガレージを、家の収納庫の一部として利用したり、休日のワークスペースとしても活用できるのではとの思いも強い。いわゆる車庫に対する社会的、理解が遅れているため、住宅デザインも、車庫のない総二階建てが多数建築され、建物のプロポーションとしても、不安定な貧しい住宅になりがちになっている。近未来、EV車になれば、可燃物のガソリン車と違い、ガレージ併設もより進み、安定したデザインの住宅が建ちはじめるかもとの期待も強い。

売地のご案内
第一小学校・第一中学校校区
古城1丁目(水光社陣内店近く) / 残り2区画
①420-2 211.62㎡ 928万
②420-3 242.48㎡ 865万
古城1丁目(古城テニスコート近く) / 残り1区画
①549-12 158.16㎡(共有道路含む)13.5万円/坪
第二小学校・第二中学校校区
丸島町2丁目 1区画
①377-1 167.28㎡ 8.5万円/坪

※百間町の中古住宅はご成約となりました!

お問い合わせは、LINE・メールが便利!
日の出建材・ホーム
水俣市百間町2丁目3-22 ☎63-4551



★水俣市ホームページ
<https://www.city.minamata.lg.jp>
 または左の二次元バーコードをスマートフォンで読み込むとアクセスできます

請け負い可能な仕事

植木の剪定・手入れ、除草（草取り）、機械草刈り、施設内の清掃、農作物の手入と収穫、墓掃除、福祉家事援助サービス、賞状書き、空き家の不用品の処理、立木の間伐・伐採 など

主な作業の基準単価

剪定作業・・・9,499円～ 不用品処理の手伝い・7,289円～
 機械草刈り・9,428円～ ごみ処理・・・7,628円～
 手作業の除草・7,035円～ 運搬手伝い・・・7,628円～
 清掃作業・・・7,035円～ 墓の掃除・・・9,428円～
 ※会員一人が1日（7.5時間）働いた場合の単価です。

仕事の依頼方法

同センターに電話で申し込んでください。剪定や草刈り作業など、時期により申し込みが集中する作業は、お待ちいただくこともあります。

仕事を行う区域

原則、水俣市・津奈木町です。

身の周りのお困りごと、何でも相談してください！
（公社）水俣・津奈木
シルバー人材センター
 ☎62・1122

（公社）水俣・津奈木シルバー人材センターは、公共団体や民間企業一般家庭から臨時的、短期的な仕事を割安で請け負い、高齢者の生きがいづくりや、社会参加活動を通して地域づくりに取り組んでいます。身の回りでお困りごとがある人は、気軽に利用してください！



マイナンバーカードの出張申請サポートを行います！

au ショップ八代松江通と共同で、エムズシティで「マイナンバーカード出張申請サポート」を開催します。申請書入力サポート、写真撮影を無料で実施します。この機会にぜひ利用してください。

■日時
 10月19日(水)～21日(金)
 9時30分～17時30分

■場所
 エムズシティ1階
 TSUTAYA前

★マイナポイント第2弾の対象となるカードの申請期限が延長されました★

【延長前】令和4年9月末
 【延長後】令和4年12月末

最大 20,000円分のポイントを貰えるこの機会に、マイナンバーカードをぜひ作りませんか？

- ・本人確認書類になります！
- ・健康保険証として使えます！
- ・子育てなどの行政手続きがオンラインでできます！

市役所でも申請できます！

☎ 市民課 ☎ 61-1611、au ショップ八代松江通 ☎ 0965-30-8246



会員の平均年齢は73歳で、最高齢は男性が94歳、女性が88歳です。皆さんが持っている経験と知識を生かしてみませんか？

センターの会員募集中です！
 ■入会の条件
 ○水俣市・津奈木町に住んでいる60歳以上の人



同センターでは、毎年10月下旬、ボランティア活動として、浜グラウンド横の水俣川左岸で草刈り作業をしています。

10月はシルバー人材センター事業普及啓発月間です！
 同センターでは、毎年10月を「普及啓発月間」と定め、入会の勧誘や就業拡大をはじめ、地域住民や行政機関にシルバー事業について理解を深めてもらうための活動を行っています。



同センター事務所前の建物内にあります。ぜひ気軽に来てください。掘り出し物が見つかるかもしれませんよ！

「もったいないボックス」で、掘り出し物を見つけてませんか？
 同センターでは、家庭などで不要になった家財道具類などを引き取り、格安で販売しています。家財道具から、食器、置物など、まだまだ十分使用できる品物がたくさんそろっています。

■販売時間 平日9時30分～16時30分

○健康で働く意欲がある人
 ○毎月月上旬に開催する、新入会員研修会を受講する人
 ■会費 2千円（保険料相当）
 ※年度途中で入会した場合、入会した月により、会費が安くなります。

みな図書 読書のまちづくり ■問い合わせ 市立図書館 ☎63-8401

市立図書館 開館：火曜日～日曜日 9時～19時（土日祝日は17時まで）

■図書館10月特設コーナー ■
 「なにげない日常がおもしろい」
 読書の秋がやってきました。難しい本や長～い小説に疲れたときにはエッセイをどうぞ。さまざまな人たちの日常や意外な一面を楽しみましょう。
 ★リサイクルブックコーナー開設しました！ぜひご活用ください♪

●新刊案内●●●●●●●●●●

図書館には毎週新しい本がやってきます。ここでは、ホンの一部を案内します♪

- 90歳になっても、楽しく生きる／樋口恵子
- けなげな野菜図鑑／稲垣栄洋
- 遠い指先が触れて／島口大樹
- 家裁調査官・庵原かのん／乃南アサ

図書館スタッフのイチ推し本

『赤ずきん、旅の途中で死体と出会う』
 (双葉社) 著／青柳碧人
 有名童話の赤ずきんちゃんを主人公にしたミステリー。ある目的で旅に出た赤ずきんは道中で死体を発見し、事件に巻き込まれます。赤ずきんは名推理で事件解決のヒントを得ていきますが、その様子はまるで某推理漫画の主人公。さらにこの物語には「シンデレラ」、「ヘンゼルとグレーテル」も登場するのですが、私たちが知っている彼女らとはどこか様子が違うような……。ミステリーが苦手な人でもきっと読みやすく面白い作品なので、ぜひ読んでみてください。

「5年後、10年後も幸せに暮らせる地域づくり」をテーマに語りあう福祉の会の今月は10区、11区を紹介いたします。

10区(宝川内)は、宝川内川沿いの地域です。自治会活動が活発で、毎月1日に委員会を開催し、地域の情報共有を図っています。

11区(市渡瀬)は、釣橋から仁王木へとつながる久木野川沿いの地域です。必要に応じて合同委員会を開催し、地域に関するさまざまな検討を行っています。

両地区ともに高齢化が進み、今は車で自由に外出しているけど、数年後は免許返納者が増えて移動・買い物の問題が顕在化するのでは。「という声が多くでてきました。そのような中、昨年3月末に、葛彩館の商店が閉鎖するなど、「地域住民の買い物問題」が表面化してきました。そこで、地域と意見交換を行い、10区では令和3年12月から、11区では令和3年11月から移動販売の取り組みが始まり、町まで行かなくても地域の指定の場所に行けば生活用品や食品が買えるようになりました。

■10区参加者 11人
自治会長、自治会委員、生活支援コーディネーター

■11区参加者 23人
自治会長、自治会委員、自治協力員、生活支援コーディネーター

車	販売曜日	時間	場所
セブ イレブン 号	毎週金曜日	13時 30分	釣橋
	毎週土曜日	10時	新屋敷
たぶーる 号	第1・第3 月曜日	11時 30分	みらい館前
		15時	中屋敷 バス停前
	毎週火曜日	15時 30分	たから館前
		16時	慰霊碑 駐車場

今後も時間、場所が住民の生活に合っているのか、その他に困りごとはないか、地域の声に耳を傾け、住み慣れた地域で安心して暮らしていけるようにサポートしていきます。

※日時や場所の詳細、利用の希望などは社会福祉協議会まで問い合わせください。

☎いきいき健康課 ☎63・3202
水俣市社会福祉協議会 ☎63・2047

助産師より愛をこめて～医療センター産科通信～

第7回 「産後2週間健診」、「1カ月健診」について

助産師イメージキャラクター
西さんごちゃん



こんにちは。医療センターの助産師の西さんごです。今回は、当センターで行っている「産後2週間健診」と「親子すこやか外来」、「1カ月健診」についてお話しします。

産後2週間健診は、当センターで出産後2週間の時期に、赤ちゃんとお母さんに来院していただき、赤ちゃんの健康状態やお母さんの体調、育児状況など退院後の生活について話を聞いて、不安の軽減に努めています。また、当センター以外で出産された人も育児相談を受けられるよう、「親子すこやか外来」を開設しています。親子すこやか外来は毎週水曜日の14時30分から予約制で行っており、当センターで出産された人は何度でも無料で受診できます。その他、助産師が乳房ケアも行っています。

1カ月健診は、産婦人科外来でお母さんの体

の回復の確認、小児科外来では赤ちゃんの成長発達の状況などをそれぞれ診察します。もちろん身体面ばかりでなく、不安や心配がないか心の状態も確認しています。

8月号で「産後うつ病」についてお話ししましたが、産後うつは早めに対処することで防ぐことができます。

お母さんひとりで子育てをかかえ込まないで、いつでも気軽に相談してください。



水俣市 CIR のジェフリーが、水俣で体験したことや日本とオーストラリアの文化の違いを紹介するコラムです。

Wake Up Jeff! vol.21

9月に、私は2年ぶりに帰省をしました。やっと家族と友達に再会でき、とても嬉しかったです。新型コロナウイルスの影響で、日本への観光客の入国は制限されているため、家族と会うためにはオーストラリアに帰るしかなかったのですが、来年は水俣に遊びに来てほしいです。

オーストラリアは春をむかえ、気持ちのいい気温でしたが、水俣ではその時、台風が近づいていました。そこで、今回は防災訓練について話をしたいと思います。

オーストラリアは雨が少ないのですが、サイクロンや大雨は必ずといっていいほど発生します。しかし、多くの人はあまり災害の準備をしていません。今年、クワイ

9月に、私は2年ぶりに帰省をしました。やっと家族と友達に再会でき、とても嬉しかったです。新型コロナウイルスの影響で、日本への観光客の入国は制限されているため、家族と会うためにはオーストラリアに帰るしかなかったのですが、来年は水俣に遊びに来てほしいです。

オーストラリアは春をむかえ、気持ちのいい気温でしたが、水俣ではその時、台風が近づいていました。そこで、今回は防災訓練について話をしたいと思います。

オーストラリアは雨が少ないのですが、サイクロンや大雨は必ずといっていいほど発生します。しかし、多くの人はあまり災害の準備をしていません。今年、クワイ

ンズランド州では予想外の洪水に見舞われ、何万人も避難することになりました。しかし防災訓練は火事以外あまり行われなかったため、被害に会った人は大変な状況でした。

昨年、私は水俣で防災訓練に参加しました。大雨、地震などへの対応についてあまり知らなかったのですが、とても勉強になりました。

防災訓練で特に興味を持ったのは、段ボールで作られた仮設ベッドです。簡単に組み立てることができ、見た目は弱そうなのですが、何人も乗ることができると、丈夫でとてもびっくりしました。

また、外国人向けの多言語電話通訳サービスも体験してみました。このサービスは、外国人が避難所などで言葉が通じず困っているときに電話を通して通訳してくれるものです。避難についてわからないことや、質問がある人のために、電話で相談できるので、外国人でも安心して相談できます。水俣で体験したことのような防災訓練は外国人として本当に助かると思いました。

これから災害が発生したとき、訓練で経験したことを生かしたいと思えます。皆さんも日ごろから注意して防災に取り組んでみてはいかがでしょうか。

里親についてのお話

子どもと家庭を結ぶ

☎ 福祉課 ☎ 61-1660



★子どもの健やかな成長のために

皆さんは、「里親制度」についてどのような印象を持っていますか。「聞いたことはあるけど、実際にはよく知らない」「ハードルが高そう」「必要な制度だけど実際に里親になるのは難しそう」と思っている人が多いのではないのでしょうか。さまざまな事情により家族と離れて生活する子どもたちを、家族の一員として迎え入れ、家庭的な環境の中で温かい愛情と理解を持って育てていく、子どものための制度が「里親制度」です。

子どもの健やかな成長と安定した心の発達には、安定した家庭環境の中で、家庭の温かい愛情を受けながら過ごすことが望ましいとされており、その家族の温もりを与える役割を担うのが里親です。

里親と聞くと、長期間子どもを預かることを想像

すると思いますが、数日から数週間の間、夏休みや冬休みの間、週末だけなど、短期間の預かりという選択もあります。それぞれの家庭の、できる範囲で子どもを迎え入れ、温かい愛情をもって育てている担い手が熊本でも少しずつ増えていますが、決して十分ではありません。また水俣市でも、登録者が少ない現状があります。

すべての子どもが健やかに夢を育むことができる社会の実現のために、里親が安心して地域で子育てができるよう、里親支援専門相談員や里親支援専門機関による支援もあります。

今月から始まる6回の連載では、地域で活躍している里親や支援者の声を皆さんへ届け、里親制度について身近に感じてもらうことで、1人でも多くの人に「里親になってみようかな」という気持ちが芽生えることにつながればと思っています。

★10月は里親月間です

10月は、里親への理解を深めてもらう「里親月間」です。これに合わせて、全国でさまざまな取り組みが行われています。まずはこの連載を通して里親制度を「知ること」から始めてみませんか。

催し

豊かな表現力を身につけませんか？朗読教室・後期生募集

好きな本を声に出して読みましょう。頭の体操にもなる音読・朗読教室を開講します。年齢問わず参加してください！

- 初回日時 11月7日(月)・その後、毎月第1、第3月曜日 新年1月は第2、第3月曜日(全10回)
- 時間 13時30分～15時30分
- 場所 おれんじ館
- 申込期限 10月31日(月)
- 定員 5～10人程度
- 受講料 500円×10回分(初回に徴収)
- 講師 長迫由希子さん(朗読インストラクター)

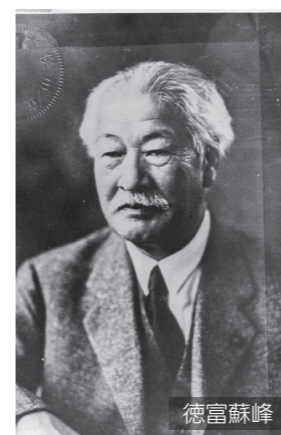

徳富蘇峰

郷土の偉人の足跡を学ぶ 第16回蘇峰先生顕彰会

江戸時代末期に、水俣に生まれた徳富蘇峰は、明治・大正・昭和にかけて、ジャーナリスト、思想家、歴史家、書家として活躍しました。郷土の偉人を顕彰する会です。3年ぶりの開催です。

- 日時 11月2日(水) 10時～11時
- 場所 市公民館2階ホール
- 参加料 無料
- 定員 先着50人程度
- 内容 詩吟、蘇峰先生肉声披露



タマスダレ

一面のコスモスに癒されませんか？コスモス祭り開催

美しい花と景色を見て、秋を感じませんか？バンド演奏、ダンス、出店なども予定しています。

- 日時 10月9日(日) 11時～15時
- 場所 中尾山コスモス園
- ※雨天中止
- ★写真コンテスト開催



県環境センター イベント情報

★手づくりエコバッグ展

レジ袋の削減に役立っている「エコバッグ」。さまざまな材料を使って工夫したエコバッグを手作りしている人もいます。エコバッグを募集し、展示します。

- 期間 10月4日(火)～10月30日(日)
- 場所 熊本県環境センター

★星空観察会

熊本県民天文台の艶島敬昭台長を講師にお迎えし、星空観察会を開催します。

- 日時 10月23日(日) 18時30分～
- 場所 熊本県環境センター
- 募集 30人(応募多数の場合は抽選)
- 参加料 無料

■申込期限 10月7日(金)

■申し込み方法 イベント名、住所、氏名、年齢、電話番号を明記して、はがき、FAX、メールまたは下記QRコードから入力



TEL 096-710055、明神町55番1号、県環境センター ☎62・2000 / FAX 62・1212 / メール kankyo-center@dance.ocn.ne.jp

ふれあいセンター 10月のイベント情報

①地域・子ども食堂「すまいる食堂」

原則お持ち帰りのお弁当ですが、子どもだけの場合は会食できます。

- 日時 10月8日(土) 11時～13時
- 料金 ○子ども 無料 ○大人 300円

②アロマdeプチうつ対策講座

香りの力でストレスマネジメント効果や自己治癒力の向上について学びませんか？

- 日時 10月15日(土) 15時30分～
- 参加料 500円

■講師 坂本克洋さん(薬剤師アロマセラピスト)
■準備物 フェイスタオル、飲み物、筆記用具



③クノンボールヨーガ教室

心も体もリフレッシュして病に強い体を作りましょう。ボールは準備してあります。

- 日時 10月18日(火) 13時30分～
- 参加料 300円
- 準備物 タオル、飲み物
- 講師 楠原なぎささん(クノンヨーガインストラクター)

④遺言書に関する終活セミナー

『自筆証書遺言書保管制度』について学びます。

- 日時 10月19日(水) 13時30分～
- 参加料 無料
- 講師 熊本法務局八代支局

★共通事項

- 場所 市ふれあいセンター
- 定員 各10人程度(要予約)
- ☎市ふれあいセンター ☎84・9909



私立幼稚園等 見学・体験入園のご案内

令和5年度 入園願書配布9月12日(月)～ 入園願書受付11月1日(火)～

幼稚園名	体験日・日程	時間	問い合わせ	見学
水俣幼稚園	10月18日(火)～20日(木) 認定こども園(0～2歳児クラス有り)	10:00～11:30	63-2353	随時見学可
さわらびこども園	10月19日(水)～21日(金) (生後6か月から保育をします)	10:00～12:00	62-2613	
水俣ふたば幼稚園	10月27日(木)～28日(金)	10:00～12:00	63-2745	
明光幼稚園	令和5年3月末で閉園になります。セレモニーを行います。卒園児の皆さんおいでください。*3月下旬予定		63-2854	

毎月29日は福の日

10月おすすめ情報

10/1～31 ハロウィンドリンク
パレンシア館から新メニュー登場
10/29は恒例福の日!

パン ¥119
レストラン海鮮丼 ¥1,100
パテオでエコマルシェ

大好評 甘夏生食パン 550yen

大好評 バエリア弁当 850yen

きのここだわり パーコンカルボナーラ 990yen

秋鮭ちゃんちゃん 焼風カルトッチョ 1,100yen

10/29は「福コス」開催! 9時から16時 事前登録制となっております。詳しくは「福コス」で検索するか、0966-63-3900へお問い合わせ&ご予約をお願いします。

福田農場 FUKUDA FARM



エコパーク水保
10月のイベント情報♪

★シーカヤック体験会に参加しませんか？

■日時 10月10日(月)
① 9時～10時30分
② 10時30分～12時
③ 13時～14時30分
④ 14時30分～15時30分
※開始10分前までに受付

■定員 各6人

■集合場所 エコパーク水保実生の森駐車場

■対象者 小学生以上(小学生は保護者同伴)

■参加料 中学生以下千円、高校生以上1500円(保険料込)

■準備物 濡れてもいい服、滑りにくい靴、飲み物、着替え、タオル、帽子

★ミズノ流忍者学校
心も体も忍者になりきって、さまざまな修行に挑戦！

■日時 10月15日(土) 10時～11時30分

■場所 エコパーク水保ふるさと広場

■対象者 年長～小学2年生

■定員 20人

■準備物 運動できる服装・靴、タオル、飲み物、マスク

■参加料 千円

★共通事項

■申し込み方法 電話、FAX、メール

■エコパーク水保管理事務所
☎/FAX 62・7501 / メール info@minamata-kouen.com

えびす祭りを開催します！
500円で飲み放題(ソフトドリンクだけなら100円)。各種バザーなどもあります。ぜひ家族そろって来てください。みんなが秋の夜長を楽しみましょう。

■日時 10月19日(水) 18時(雨天中止)

■場所 浜えびす神社横駐車場

☎ えびす祭り実行委員会・岩生 0960・2500・9129



犬猫の里親になりませんか？
譲渡会を開催します

■日時 10月22日(土) 9時～12時
※大雨時、中止

■場所 水保保健所

■内容

- 保護動物の譲渡会
- 譲渡を受ける場合は譲渡前講習会を受講してください
- 譲渡前講習会(受付 9時～10時30分)
- 犬猫譲渡の場合
- ※一般の人が飼育する犬猫が対象
- ※犬猫を譲りたい人は先着順とし、事前に申し込んでください。
- 水保保健所から譲渡した犬猫のその後の写真展示

☎ 水保保健所 ☎ 63・4104

11/12(土) 9:30～15:00 水保産業団地

来て、見て、知って！水保産業団地！

第12回 みなまた 産業団地まつり

3年ぶりの復活!! 再びエコを楽しもう!

◆本部会場 尾上商事
産業団地などにある企業・団体が、イベント満載のお祭りを開きます! この日は特別に、工場などの見学ができます。「どんな企業が、どんな仕事をしているの?」楽しく学びながら、見て回りませんか♪

工場見学スタンプラリー 10:00～13:50



本部会場(尾上商事)で受け付けをして、スタンプ用紙をもらってスタート! 会場内で運行している見学パスが便利です♪ 各工場のプレゼントはなくなり次第終了します。

お楽しみ抽選会 14:00～15:00 / 本部会場



企業をまわってスタンプを集めたら、受け付けに提出しよう! ステキなプレゼントが当たる抽選会に参加できます♪ 特賞には、豪華賞品をご用意! ぜひ参加してね!

ステージイベント・催し(予定)

- ★水保高校音楽部・吹奏楽部・新体操部 などステージイベント
- ★キッチンカー大集合 10:00～
ピザ、クレープ、カレー、韓国チキン、フルーツカッシュ、ケバブ(出店内容は変更になる場合があります)
- ★ご当地ヒーロー
グランパワーヒノクニ ヒーローショー 13:30～
- ★お楽しみ抽選会 14:00～
- ★水保高校工作部のミニ新幹線展示 ほか
- ★動く絵本館「みなよむ号」もやってくる♪

■問い合わせ
みなまた産業団地まつり事務局(市企業支援センター内) ☎ 62-0639



楽しい催し盛りだくさん♪
帰ってきたあつまるシエ

3年振りに「あつまるシエ」がパワーアップして帰ってきました。水保のお店によるフード販売や手作り雑貨、「ちむどんどんする」ステージイベントなどが盛りだくさんです。ぜひ皆さんお越しください!

※当日は感染対策をしっかりして皆さんのお越しをお待ちしています。

■日時 10月22日(土) 10時～15時

■場所 アジアンキッチンテーブル

☎ あつまるシエ実行委員会事務局・諸橋
090・9380・4800

デイサービスのスタッフ募集!!

勤務地:ニチイケアセンター水保(住所:水保市長野町11-114)

募集職種/介護職員
・時間:8時～18時のうち4～6時間
・勤務数:週3日～週4日程度
・時給:987円～(資格手当等有り)

募集職種/看護職員(看護師・准看護師)
・時間:8時～18時のうち4～8時間
・勤務数:週2日～週3日程度
・時給:1,285円～1,385円



- 未経験・ブランクOK
- 子育て・シニア世代歓迎
- 研修制度有り

※交通費支給、子ども手当・時間別手当有り、制服貸与、保険完備

【お問合せ先】ニチイケアセンター水保

TEL 0966-68-9950

受付 平日9時～18時 担当)岩崎



勤務時間等をご相談に応じます。お気軽にお問合せください。

訪問介護スタッフ(ホームヘルパー)募集!!

勤務地:ニチイケアセンター水保(住所:水保市長野町11-114)

正社員...1名募集
時間:9時～20時(シフト/週40時間)
給与:198,200円～216,200円
休日:4週のうち6日以上有り(シフト制)

パートタイム...2名募集
時間:9時～18時のうち4時間程度
給与:生活援助1,342円・身体介護1,542円
※勤務時間は応相談・WワークOK!



- 未経験ブランクOK
- 子育て中の方大歓迎
- シニア世代大歓迎
- 研修制度あり

※子ども手当・時間別手当有・制服貸与・保険完備

下記までお気軽にお問合せください。勤務時間等をご相談下さいませ。

【お問合せ先】ニチイケアセンター水保 TEL0966-68-9950 (受付平日9時～18時 担当上村)



スキル



障がいのある人を対象に職業訓練生を募集しています

資格習得や就職に向けてチャレンジしませんか？ 受講生案内をホームページに掲載しています。詳細は、「熊本県立高等技術専門学校」で検索してください。

- 募集学科 IT・Web技術習得科(熊本校)
■対象者 身体(上肢、下肢、内臓)、精神、発達、難病、高次脳機能障害のある人
■定員 8人
■内容 クラウド実践・Webプログラミング(HTML・CSS)、Word、Excel操作
■訓練期間 12月1日(木)～令和5年2月28日(火)
■募集期限 10月28日(金)
■訓練場所 自宅
■費用 9900円程度(教材代)
熊本県立高等技術専門学校
096・297・9915/ハロワーク水俣 62・8609

令和4年度 第5回狩猟免許試験

県では狩猟者に活躍いただき、野生鳥獣による農作物への被害の軽減を図ることとしています。

詳しい内容は、県自然保護課のホームページを確認するか、県の各広域本部地域振興局農林部林務(森林保全)課または、熊本県自然保護課まで電話してください。
■日時 11月19日(土)
■場所 桜十字ホールやつしろ
■申込期限 11月2日(火)
熊本県自然保護課 096・333・2275/芦北地域振興局林務課 82・2524

相談



身近な人を自死で亡くした人の交流会を開催します

匿名で参加でき、安心安全は守られます。予約は不要です。
■日時 10月8日(土) 9時30分～11時30分
■場所 くまもと県民交流館パレア10階会議室 8

寄附・善意



■対象者 自死遺族のみ
■内容 自死遺族当事者田口まゆさんの語り・交流会・情報交換
熊本県精神保健福祉センター
096・386・1166

善意のこころ (7、8月受付分、敬称略)

◆水俣市社会福祉協議会へ
森山賢一(八ノ窪町)、松田昭(桜井町)、下田スエ子(古城)、森健二(桜ヶ丘)、洲上チエ子(石坂川)、小嶋和子(陣内)、広田健児(浜町)、小規模多機能居宅介護オハナ
◆児童養護施設光明童園へ
吉海勝行(平町)、放課後等デイサービスとぼす
◆児童養護施設湯出光明童園へ
小川啓造(あさぎり町)、モンヴェール農山、高岡農園

◆児童家庭支援センターオリブの木へ
岡本成道(袋)、友村エイ子(江添)

うぶごえ (8/15～9/14 受付分)

Hello Babies
いしざかがわ 石坂川 斗真くん 陣内
いわさか 岩坂 瑠菜ちゃん 南福寺
かわた 河田 いっけい一慶くん 古賀町
たなか 田中 あおと碧和くん 八幡町
つちや 土屋 ひまり向葵ちゃん 葛渡
ひさもと 久本 ゆうり結葵くん 築地
ふちがみ 淵上 けいと恵叶くん 八ノ窪町
やまぐち 山口 はる波留ちゃん 古賀町
よしもと 吉本 たすく丞玖くん 古城

おくやみ (8/15～9/14 受付分・敬称略)

Table with 4 columns: Name, Age, Gender, Address. Includes names like 池田 たかのり 隆憲, 伊藤 マサ子, etc.

◆水俣高校へ
同私募債は、発行した企業が指定する団体へ肥後銀行が寄付するもので、地域の企業と銀行が一体となって社会づくりに貢献していく仕組みです。
▲9月16日、興南電気(株)は、肥後銀行の「ひびぎんSDGs私募債」を発行し、水俣高校へ遠心分離式ミストファンを寄贈しました。

編集後記
▼県民体育祭の中止、大変残念でした。関係者の皆さん、大変お疲れ様でした！▼8月に行われたSUPレース。④もカメラを⑤に任せ、ドラゴンSUPに出場。平成30年にはチームとして入賞したこともある④。4年間での体幹の衰えには勝てず、膝立ち・屁っ放り腰で挑む結果となってしまいました。10月15日、16日は全日本SUP選手権です。選手たちのかっこいい姿を拝むため、皆さん、いざ、湯の尻または水俣川へ！！④
台風14号により、11年ぶりに地元で開催されるはずだった県体が中止になりました。広報班としても皆さんの勇姿を撮影することができず、とても残念…。近ごろ夜帰る時には県体に向けて、ランニングを頑張る人々を度々見かけていただけにとても悔やまれます。選手の皆さま、並びに開催にあたり尽力いただいた皆さま、大変お疲れ様でした▼今月号では開催予定のイベントをたくさん紹介しています。ぜひご参加ください。⑥

私たちが「よかボス」企業です！
(有)ファッショングループはいから
代表取締役 中神 一美
宣言内容は市のホームページで確認できます。
弊社は、水俣市栄町に店を構え婦人服小売業を営んでいます。現在では、佐伯市、宮崎県にも展開し皆さまのおかげで、今年22年を迎える事ができました。特に栄町店では地域住民の方々が気軽に立ち寄っていただけるようなサロン型の店づくりを行っています。シニア世代と小さな子がいるママ世代向けの2つのコンセプトで品揃えをすることで、親娘で来店していただけるようになりました。また、休憩スペースを充実させ、いつも笑い声が絶えない空間づくりを意識しています。それぞれのスタッフがいつもお客さまのことを第一に考え、寄り添う接客をしています。優秀なスタッフに恵まれて仕事ができることに感謝しております。よかボス宣言はとても素晴らしい熊本県の取り組みであるので、弊社も微力ながら宣言をさせていただきました。私たちの大好きな水俣が活気あふれ住みよい、働きやすい街になるよう、よかボス宣言を広げていきたいと思っています。



～水公さん発信！最新水高情報～

水公さんの特別編 お通りだい！（三十の巻）

水俣高校公式ゆるキャラ「水公さん」が、水高の取り組みや生徒を紹介していきます。

水高のことをもっと知りたい人は、QRコードを読み込んで学校HPへ！



問い合わせ
水俣高校 ☎63-1285



水俣高校生徒会
山下 春瀬 会長

水俣高校では、5月にある体育大会や10月にある文化祭、クラスマッチなど、たくさんの行事が行われており、学年関係なく、全校生徒と一緒に学校生活を楽しんでいます。創立10周年という節目を迎えた後も、先輩たちが築き上げてきた伝統を継承しつつ、新たな行事にも挑戦し、笑顔が絶えない学校生活を守っていきたいです。そして、水俣高校の新たな10年へとつないでいきたいと思っています。



水俣高校
菅 浩 校長

平成24年4月に水俣高等学校と水俣工業高等学校が統合された水俣高等学校として開校し、創立10周年を迎えました。この間、地域の皆さまから絶大なご支援をいただきながら教育活動を進めることができました。この場を借りて厚く御礼申し上げます。これからも地域や国際社会に貢献することのできるグローバルリーダーの育成を目指してまいります。今後ともよろしくお願い申し上げます。



水高ニュース 水俣高校は創立10周年を迎えました

令和4年4月1日、水俣高校は創立10周年を迎えたんだ！

水俣高校と水俣工業高校が統合して今の水俣高校が落成したんだよ。いつも支えてくれる地域の皆さん、本当にありがとうございます♪今回は、水俣高校に関わる人たちにメッセージをもらったよ！



第1期入学生
前田 みのり さん
JNC(株)水俣製造所

私は1期生として入学し、1年間を南福寺、2年間を洗切の校舎に通いました。入学当初、旧水俣工業高校弓道部員の姿に憧れ、入部を決めました。学校行事や部活動で、両校の生徒と一緒に活動したことを懐かしく思います。3校の校歌を練習したのも1期生ならではの思い出です。在校生の皆さんが活躍する姿を見聞きする機会が増え、とても嬉しく思います。これからも皆さんの力で活気溢れる水俣高校を築いていってください。



水俣高校同窓会
澤村 昭仁 会長
旧水俣高校
S63 年度卒業

新体操部や体育大会の応援団など、たくさんの友人と過ごした学校生活は、忘れられない思い出です。生徒の皆さんには、友人との時間を大切に、多くの友人関係を築いてもらいたいと思います。卒業後、困難にあったとき、その友人が皆さんを助けてくれるはず。同窓会では、今後も水俣高校を支援していきます。皆さんが頑張っている姿は、私たちの誇りです。皆さんの活躍をお祈りしています。

11月2日、熊本県立水俣高等学校創立10周年記念式典を、新型コロナウイルス感染症感染拡大防止のため規模を縮小して開催します。水俣唯一の高校です。これからも地域の皆さんとともに、支えていきたいと思しますのでご協力をお願いします。

主催 水俣高校同窓会会長 澤村 昭仁



記事に関するSDGsのゴール

フォトレポート

まちのお店、まずは知ってみよう 第11回みなまたまちゼミ

8月26日から9月26日にかけて、市内14店舗で「第11回みなまたまちゼミ」が開かれました。



1_ 着物を着て撮影体験(佐野写真館) 2_ 自身の体験を交えた、お金の付き合い方セミナー。子どもと一緒に考えました(美容整骨サロン kirakira) 3_ ハーブの効果を知り、ハーブの精油を使ってハンドクリーム作り(アロマテラピーサロン furu 里)

まちゼミは、お店の人が講師となり「プロならではのコツ」や「使い方や考え方」などを教える少人数制の講座で、「お店」と「まち」のファンづくりを目的としたものです。撮影体験に参加した倉田理枝菜ちゃんもピンクの着物を袖を通し、かわいく変身。ご満悦の様子を弟と二人で、

母親にスマホで撮影してもらいました。初めてまちゼミに参加した人は、「小さい店舗には入りにくさがあったけれど、無料で体験できる講座など、お店に興味をもつ人が増えると思う」と話しました。

ちょっと寄ってみらんね！

わたしのまちのがんばるお店



Q お店の特徴を教えてください。
A 数々のカットコンテスト全国大会での受賞経験を生かしたカット・カラーの技術とオリジナルヘアケア、そして県内では3店舗しか扱っていない特許技術のトリートメントでお客様一人一人を美髪に導きます。

Q お店の紹介をお願いします。
A 「私たちは、美容を通してお客様に幸せをお届けします」が理念の美容室です。お客様一人一人に電子カルテを作成し、髪質に合わせた施術で、髪を美しく整えます。



TIARA
Hair & Make
えいながよしまさ
榮永佳正さん

Q 経営にも力を入れていらっしゃいます。
A 最高の牛肉の提供に加え、今後は店内の雰囲気づくりや販路拡大にも力を注いでいきます。照明をスポット式に変え、器は有田焼にこだわって、精肉の販売も始めます。ぜひ食べに来てください。

Q お店と商品について教えてください。
A こだわりの熟成肉を提供する焼肉店です。主に取り扱っているのは北さつま「のむら牛」で、少頭飼いのゆつたりとした環境で育った牛肉を厳選して仕入れています。



熟成焼肉
まじろ田島
たしま
田島龍太さん



みなまた 第46巻
元気な
事業所ファイル

株式会社 SSP

所在地 袋 932-1
創業 平成19年12月
従業員数 6人
事業内容
○太陽光発電設備設置・保守管理
○防災機器の販売 など



代表取締役
寒川 隆文さん

当社は、太陽光発電所の設計・施工からメンテナンスまでを行う事業所です。これからは、環境負荷を軽減する事業活動が重要な役割を果たすと考え、再生可能エネルギー関連の事業を開始しました。この他、甚大化する災害への備えとして、防災機器の販売も行っています。

企業にも、環境に配慮した経営が求められる時代。お客さまの意識も高くなっていると感じます。高騰する電気代も相まって、当社が勧めているのが「電気の自家消費」。太陽光発電と蓄電池の併用によって、環境配慮といった企業のイメージアップを図りながら、被災時の非常用電源としても活用でき、併せて、購入電気代が抑えられることで、最終的には企業利益につながります。近年は、メガソーラー工事を

起因とする災害をニュースで見にします。当社では、市民の安全な生活を守るため、災害事例を基に適切な設計・施工を行っています。予想以上の雨量により施工計画の変更を行うこともありましたが、迅速な対応で、信頼を得てきました。これからも、お客さまや地域に信頼される事業所として事業を継続し、世界的に進む脱炭素社会の取り組みに貢献するとともに、低迷する日本のエネルギー自給率の向上にも寄与したいと考えています。また、7月に、空気中の湿度から飲み水を作ることができるとウオーターサーバーを市へ寄贈しました。災害時や途上国での活用に大きく期待できるものです。今後は、この普及と、国外で製造されている本機を市内で生産できる体制の構築にも力を入れていきます。



▲太陽光計測装置の取付作業

●作り方

- ① アジに塩と酒(分量外)をふり、しばらく置いた後、キッチンペーパーで水気をふき取る。
- ② ①に片栗粉をまぶし、油で揚げる。
- ③ Aを加熱し、②に絡ませ、できあがり！

【ひとくちメモ】

給食では揚げて、タレをかけるお手軽かば焼きを出します。揚げたてのアジにタレを絡ませることで、しっとりとし、美味しくなります。

●材料(作りやすい分量)

アジの開き	4尾
片栗粉	適量
揚げ油	適量
おろししょうが	小さじ 1/2
砂糖	大さじ 1 と 1/2
A 濃口しょうゆ	大さじ 1
みりん	小さじ 1 と 1/2
水	小さじ 1

おうちで 簡単



給食レシピ

「あじのかば焼き」

