

広報 みんなが幸せを感じ 笑顔あふれる元気なまち

みなまた

2022

6

Jun

No.1442



休耕地に実った特産品と子どもたちの笑顔

湯出小学校サラダ玉ねぎ収穫体験

SUSTAINABLE
DEVELOPMENT
GOALS

水俣市は、
SDGs未来都市です

道の駅みなまた GRAND OPEN!!

4月23日、道の駅みなまたのグランドオープンを記念して、オープニングセレモニーやイベントを開催しました。
ミナマータを利用した人は「おしゃれでキレイ。今度はカフェでお茶したい」、木のおもちゃ館きららを利用した人は「雨の日も子どもと遊べる施設はありがたい、木のあたたかみを感じる子育てにいい環境」と話しました。



1_関係者らによるテープカット 2_「きらら」の名付け親大石香純さんへの記念品贈呈 3_水高定時制生徒が柑橘類の詰め放題のお手伝い 4_グリルミナマータで魚介類を炭火焼きで提供 5_4/29～5/22、隣接するバラ園でローズフェスタ・春2022が開催され、多くの人でにぎわいました

地場産の木材をふんだんに使った館内は、水俣を中心に周辺エリアから集めた特産品のセレクトショップです。
Tea Salon Mでは上質な紅茶や柑橘を使ったスイーツで素敵なティータイムをお楽しみいただけます。

ミナマータ Shop & Cafe

■営業時間 9時～17時
■休業日 毎月第1水曜日、12月31日



みなまた木のおもちゃ館 きらら Kirara

■営業時間 10時～16時
■休業日 毎週水曜日、年末年始
■料金 子ども100円
大人(市内)200円

赤ちゃんから楽しめる「よちよちゾーン」と、3歳以上の未就学児～小学校低学年を対象とする「ぞうきのひろばゾーン」にわかれています。どちらも木の香りに包まれ、木製のすてきなおもちゃがいっぱいです。



市長からのメッセージ 35
高岡利治市長が市政の動向や活動などをお知らせします。

水俣市長 高岡 利治



4月29日から5月22日までエコパーク水俣バラ園で行われた「ローズフェスタ・春2022」は新物産館のオープンも併せ、多くの皆さまにご来場いただきました。満開のバラの中で写真を撮りながら見学される人、物産館でたくさんのお土産を買われる人、また、各種スポーツイベント会場からの大きな歓声など、久しぶりににぎわいのある大型連休ではなかったかと思います。

また、5月11日、県と合同で「豪雨対応訓練」を行いました。シナリオなしの訓練でしたが、危機管理防災課の職員と危機管理監を中心として、当番にあっていた職員が刻々と入ってくる被害状況に対応しながら、テキパキと情報を処理する姿を見て頼もしく感じました。参加できなかった職員も訓練を見学に来るなど、災害対応への意識の高まりを感じました。

近年、梅雨入りの時期が早くなり大雨への対応も増えてきています。これから台風の時期が過ぎるまでは、気を抜けない季節がやってきます。大雨・台風・地震などによる被害が出ないように、これからも防災対策に取り組んでまいりますので、各ご家庭におかれましても、早めの準備を心がけ災害に備えていただきたいと思います。

今回の「豪雨対応訓練」に際し、ご協力をいただきました自衛隊・水俣警察署・水俣消防署・水俣市消防団本部・熊本県の皆さまには心より感謝申し上げます。



水俣市公式 LINE

市の最新情報や災害時の緊急情報などを配信しています。
QRコードを読み込むと友だち登録画面が表示されます。

Contents — 目次 — 広報みなまた 2022 Jun 6

- 03 道の駅みなまたグランドオープン
- 04 水俣病犠牲者慰霊式
- 06 防災特集
大雨などの災害に備える
- 09 令和3年度
市政報告会Q&A
- 12 まちのわだい
袋地区の歩道整備完了 ほか
- 14 市からのお知らせ
水俣市議会 6月定例会の日程 ほか
- 24 連載 かたらんね福祉の会 ほか
- 27 暮らしの情報
生け花ミニ花展 ほか
- 34 連載 SHO TIME! ほか
- 36 連載 水俣元気な事業所ファイル
JNCセントラル(株)

今月の表紙 Cover Photo



湯出小学校サラダ玉ねぎ収穫体験

5月2日、湯出小学校全校児童25人が湯出地区の棚田でサラダ玉ねぎの収穫を体験しました。この棚田は湯の鶴棚田管理組合が休耕地(40アール)を活用して植え付けたもの。収穫した玉ねぎを児童たちは嬉しそうに1人2キロずつ、ネットに詰めて持ち帰りました。

淵上悠奈ちゃんは「収穫は楽しかった。サラダ玉ねぎは辛くなくて大好き」と話しました。(5月2日撮影)

水俣病犠牲者慰霊式

市や患者団体などで構成する実行委員会が5月1日、エコパーク水俣親水緑地で「水俣病犠牲者慰霊式」を行いました。新型コロナウイルス感染症拡大防止のため規模を縮小し、実行委員会有志ら約20人が参列。山口壯環境大臣、蒲島郁夫県知事、木庭竜一チッソ(株)代表取締役社長はリモートで出席しました。式典の様子は市公式YouTubeでライブ配信し、水俣病の犠牲となった全ての生命に祈りを捧げました。

高岡市長は式辞で、自身と多くの職員の新型コロナウイルス感染により、縮小開催となったことへのお詫びを述べ、「コロナ禍でも、リモートの活用など新たな工夫をしながら、水俣病に関する情報や教訓を正しく伝える取り組みを今後も進めていく。今後は、未来にわたって豊かで活力ある地域社会を創造し、『みんなが幸せを感じ、笑顔あふれる元気なまち、水俣』を目指し、強い信念と実行力をもって、施策を推進していく」と誓いました。



高岡市長
式辞



尾上マツミさん
祈りの言葉

患者・遺族代表 祈りの言葉
尾上マツミさん

私が漁師の夫、尾上利夫と結婚したのが昭和45年12月でした。その時すでに義父、尾上利平は寝たきりの状態でした。何の病気かも分からず、近くの医院の医師の往診に頼り、お任せしていました。その間、串木野に漢方薬の有名な薬局があると聞いて連れて行ったり、温泉が良いと聞けば連れて行ったりとしていました。が、快方に向かうことはなく、手足は硬直したまま、昭和47年11月27日に亡くなりました。

そんな状態でしたが、利夫の長男の顔を見せた時の喜びの顔は、言葉は出ませんでした。忘れることは出来ません。かかりつけ医から「熊本大学病院で解剖してみたら」との勧めもあり連れて行きました。4か月ほど経って、劇症型の水俣病であると連絡がありました。昭和47、48年頃、出水では水俣病という噂話も身近に聞こえてこない頃でしたので、誹謗中傷はありませんでしたが、義父の死後、同じ症状の方がいらつしやるのではとの思いで、水俣の会の方と一緒に、活動してきました。出水は出水で一人でも救済したいとの思いで、昭和51年に水俣病出水の会を立ち上げました。当時は診断書を書いてくれる病院は、熊大、鹿大、宮之城の病院と数えるほどしかなく、病院探し、医師探しと苦労しました。昭和55年ごろからか、捕った魚を売ることもできず、捕ってきても廃棄処分にするしかなく、収入も激減しました。その中でも認定申請の手続きなど、二人三脚でやってきました。

平成7年の政治解決策で出水の会は団体として認められず、団体加算金からも除外され、水俣簡易裁判所と熊本地方裁判所と裁判を起しましたが、棄却されました。平成16年11月から取り残された患者さんが大勢いらつしやるの思いで、活動を再開し、熊本県、鹿児島県と県外に出た人たちに輪が広がり、会員数4千名の方々の手助けをする事になりました。二回目の政治解決を目指し、役員会の方々の協力を得て、国、熊本県、鹿児島県の各大臣、代議士の方に東京まで20数回と陳情に出向き、平成23年に二回目の政治解決を成し遂げました。色々お力添えを頂きました皆様、感謝申し上げます。

祈りの言葉(要旨)

政府を代表して、水俣病の拡大を防げなかったことを、改めて衷心よりお詫びします。2年連続で中止となっていた水俣病犠牲者慰霊式が、こうして開催されることとなり、私たちが改めて水俣病問題と向き合い、またその歴史と教訓を引き継いでいくという観点で、大変なことだと考えます。環境省ではこれまで、補償や救済に努めるとともに、胎児性・小児性患者らへの医療・福祉サービスの提供や、地域社会の絆の修復などのいわゆる「もやい直し」に取り組み、そして、環境に対する高い市民意識や自然を活かし、環境負荷の少ないかたちでの地域づくりも押し進めてきました。こうした取り組みは、現在環境省が取り組む「地域脱炭素」や「地域循環共生圏」の実現にもつながるものであり、その意味でも水俣病問題は環境省の原点です。また、2013年には水俣市で「水銀に関する水俣条約」が採択されました。我が国では、国内における水銀対策はもとより、アジア太平洋地域を中心に数多くの二国間・多国間協力事業を行っています。引き続き、水俣病の経験と教訓を世界に発信し、水銀による環境汚染や健康被害のない世界の実現に向けて取り組んでまいります。公害のない、持続可能で豊かな社会の実現を目指して、全力で取組を進めていくことを誓います。



国代表
山口壯
環境大臣

水俣病で尊い命を失われた人々の御霊に対し、全ての熊本県民とともに、謹んで哀悼の意を表します。水俣病の被害の拡大を防ぐことができず、改めてその責任を深く自覚し、熊本県の知事として、心よりお詫びします。私は、初動対応の遅れで、被害拡大を防ぐことができなかった。水俣病に対する悔やみきれない反省と自戒の念を持って、県政の課題に対応しています。県民の命と健康を守るため、あらゆる手段を尽くして迅速に対応する。初動対応の重要性をしっかり胸に刻み、今後も県政に取り組んでまいります。私の政治の原点は、水俣病にあります。これからも水俣病の被害者の皆さまに寄り添いながら、水俣病問題の解決のために全力を尽くしてまいります。水俣病を経験した本県には、水俣病の歴史と教訓を、国内外、そして次世代へと伝えていく使命があります。次世代を担う児童や生徒をはじめとするさまざまな人々への啓発や、世界に向けた情報発信にしっかりと取り組み、水俣病の歴史と教訓を着実に継承してまいります。併せて、第七次水俣・芦北地域振興計画に基づき、国や市・町の皆さまと連携しながら、地域の活力と魅力の向上に取り組んでまいります。これからも熊本県は水俣病問題に真摯に向き合い、全力を尽くしていくことを誓います。



県代表
蒲島郁夫
熊本県知事

当社は、この水俣の地で創業し、これまで水俣市・周辺市町村の皆さまに支えられ地域と共に歩みながら、今年で114年を迎えることができました。しかしこの間に、当社の工場廃水に起因する水俣病を引き起こし、多くの人が犠牲になったこと、地域の皆さまに多大なご迷惑をおかけしたことは、痛恨の極みであり、心よりお詫びします。当社は、これまで患者の皆さまに対する補償責任の完遂を経営の至上命題に掲げ、必死の努力を重ねてきました。この補償責任の完遂は、今後も決して変わることなく継続していきます。新型コロナウイルス感染症やウクライナ情勢など、世界経済は一層混迷を深めており、スタートから11年を迎えた事業会社 JNC の経営も依然として厳しい状況が続いております。ですが、当社グループは、水俣病の反省に立ち、環境・安全に配慮しながら、豊かで健康的な生活と持続可能な社会の創出に向けた事業活動を進めています。新型コロナウイルス感染症対策に貢献する製品の開発や安定供給に注力するとともに、カーボンニュートラル社会への取り組みとして水力発電を積極的に推進し、当社の収益基盤の安定・強化に努め、患者補償責任の完遂と地域社会の繁栄・発展に貢献します。また、患者の皆さまの安心な暮らしのため、関係自治体の施策にも協力していきます。



チッソ株代表
木庭竜一
代表取締役社長



1_水俣病慰霊の碑 2_黙とう 3_名簿納めの儀 4_穏やかな海 5_リモートによる祈りの言葉 6_参列者による献花

梅雨の時期が到来しました。水俣市では、年間の約4割の雨が6月、7月に集中して降るため、この時期は特に大雨への警戒が必要です。また、ゲリラ豪雨など突然の大雨なども増加しています。
災害から身を守るために、自分の命は自分で守るという気持ちを持ち、事前の備えをおこなってください。

災害から身を守るために

ステップ1「危険箇所を知る」

「水俣市災害避難地図(※)」で危険箇所を確認しましょう。
※水俣市災害避難地図(ハザードマップ)は、市役所1階総合案内所、3階危機管理防災課で配布しています。

ステップ2「避難先を考える」

危険を感じたらすぐに避難できるように、避難場所、避難経路を考えておきましょう。指定された避難所に行くことだけが避難ではありません。状況に応じた最善の避難先を考えておくことが大切です。

ステップ3「避難する」

気象情報や市役所からの情報に注意し、危険や異常を感じたら直ちに避難しましょう。避難することがかえって危険な場合は、室内で一番安全と思われる場所に避難しましょう。

警戒レベルに応じた避難行動を!

国は、水害・土砂災害について、住民の皆さんが主体的に避難行動を開始し、避難のタイミングが理解しやすいように、市町村が出す避難情報を5段階にしています。警戒レベルごとの避難行動などは、表のとおりです。

警戒レベル	避難行動など	避難情報など
高 警戒レベル5	命が危険な状態です。直ちに安全を確保してください。	緊急安全確保(市町村が発令)
警戒レベル4 (全員避難)	危険な場所にいる人は全員避難しましょう。	避難指示(市町村が発令)
警戒レベル3 (高齢者などは避難)	避難に時間を要する人(高齢者、障がいがある人、乳幼児など)とその支援者は、避難をしましょう。	高齢者等避難(市町村が発令)
警戒レベル2	避難に備え、ハザードマップなどで、自分の避難行動を確認しましょう。	洪水注意報、大雨注意報など(気象台が発令)
低 警戒レベル1	災害への心構えを高める	早期注意情報(気象台が発令)

洪水浸水想定区域図(想定最大規模)を作成しました

近年、気候変動により水害が激甚化・頻発化しており、令和元年東日本台風(台風第19号)では、洪水浸水想定区域の指定対象ではない中小河川でも、多くの浸水被害が発生しました。

県では、中小河川での洪水浸水想定区域図の作成を進め、令和4年3月には県内全ての中小河川で浸水区域の指定を完了しました。

詳しくは県ホームページを確認してください。



▲水位周知河川における洪水浸水想定区域



▲水位周知河川以外の河川における洪水浸水想定区域

避難所での新型コロナウイルス感染症対策

新型コロナウイルス感染症が拡大する状況で災害が発生し、避難場所を開設する場合には、感染症対策に万全を記すことが重要となっています。また、避難所など密集した環境での集団生活により、感染が拡大するリスクが高まります。

水俣市でも感染拡大を防止するため、十分な換気やスペースの確保など、感染リスクの軽減を図って避難所を開設しますが、市民の皆さんも、自分ができる感染防止対策をしていただくようお願いします。

感染防止対策例

① 在宅避難

自宅での安全確保が可能な人は、感染リスクを負ってまで避難所に行く必要はありません。また、安全である親戚・知人の家に避難することも考えておきましょう。

② 手洗い・咳エチケットなどの基本的な感染対策の徹底

マスクや身の回りの清潔品など(体温計、消毒液、タオル、歯ブラシなど)を携行しましょう。また、受付時に体調確認(検温、発熱・咳の有無の聞き取り)をします。倦怠感や発熱がある人は、係員の指示に従ってください。

③ 十分な換気の実施、スペースの確保など

避難所内では十分な換気に努めるとともに、避難者が十分なスペースを確保できるよう留意しますので、皆さんのご協力をよろしくお願いいたします。

Q スポーツコミッションの狙いと、リニューアルした道の駅の活用はどのように考えているか

A 「スポーツコミッション」は、本市の優れたスポーツ資源である「エコパーク水俣」を中心に、行政と民間が連携してスポーツ大会や合宿を誘致し、交流人口の増加とともに地域の活性化を図るもの。市内での宿泊、飲食、買物を促進し、市内に経済効果を生み出す。併せて、地域のスポーツ団体との交流などを通じて、スポーツ振興を目指す。

「道の駅みなまた」については、観光や物産など地域情報を発信する拠点施設として活用することで市内観光へ促し、「活力生まれる水俣」を目指す。

Q スポーツの大会を誘致するために、合宿所があれば良いと思うが、どのように考えているか

A まずは既存の施設を活用し、合宿利用のニーズに対応したい。今後、大型のスポーツイベントや大会の誘致に向けて、宿泊室数を増やす投資の必要性を宿泊業者などと議論していきたい。

Q 農家も高齢化しており、農業の担い手がなくなる。どのような対策を考えているか

A 農業後継者に対する経営継承の取り組みや、労働力不足を補完するための農作業受託の取組みに対して支援を行っている。

また、新たに果樹栽培を希望する人に対しては、経営開始に必要な樹園地を離農者から一時的に引き受け、新規就農者へ紹介するなど、就農者のニーズに合わせた支援を行っている。

Q 農家は鳥獣被害に悩まされている。鳥獣害対策にはどのように取り組んでいるか

A 集落ぐるみの被害防止対策について、研修会を開催するとともに、今年度は、電気柵などの購入費や、有害鳥獣捕獲に係る補助金を増額し、より一層、生産者のニーズに合わせた有害鳥獣対策を実施していく。

Q 旧かささい市場の活用はどのように考えているか

A 旧かささい市場は、市有地にあるが、あしきた農業協同組合が地域からの要望で建設したものであるため、まずは、あしきた農業協同組合と今後の活用について協議を進めるとともに、地域住民（東部地域振興協議会）や市の関連部署と連携して活用方法を検討していく。

令和3年度 市政報告会

市民の皆さんからの質問に回答します

Q & A



令和3年 11 月末から 12 月にかけて、市内 15 カ所で開催した市政報告会で出された市民の皆さんからの質問について市政全般に関する事柄を Q&A でまとめました。

併せて、新年度事業の方向性も紹介していますので、ご理解とご協力をお願いします。

① 経済・産業分野

Q 市が描く「外貨を稼ぐ」とは具体的にどのような考えか

A 人口減少が進む中で、市民の生活を豊かにするためには、市外の所得や売上＝「外貨」を獲得することが重要である。

個人であれば、市外で働き、給与収入を得ている人に水俣に転入して水俣市民になってもらうこと。企業であれば、市内に本社を置きながら、市外に営業所を構え、市外の仕事を受注すること。

いずれも、外貨を獲得し、経済的に持続可能な水俣市を目指す。

Q 企業の人材不足が叫ばれているが、どのように対応していくか

A 市内企業に就職する転入者に奨学金返済の一部を支援する制度を創設した。市内企業の人材確保につなげていきたい。

また、市外への人材流出の抑制のため、高付加価値で高賃金の雇用を増やすことも重要であり、新たな設備投資や新商品の開発などに取り組む企業を支援していきたい。

自分の身を守るために情報収集しよう

防災行政無線の戸別受信機

防災行政無線を手元で聞くことができる受信機で、「もしも」のときに備え、皆さんの生命と財産を守るためのものです。

市では、防災行政無線の戸別受信機を無償で貸与しています。希望する人は、危機管理防災課窓口にて「借受申請書」を提出してください。後日、担当者が取り付けに行きます。

※受信機が壊れたときの交換や、屋外アンテナの設置工事の費用は原則、市が負担します。

※故意による破損などは、費用を負担してもらう場合があります。

※防災行政無線は、☎62-6222、火災の場合は、☎63-6666 で内容を確認することができます。



水俣市防災ハザードマップ

水俣市防災ハザードマップには、災害が発生した場合の市内の危険箇所や避難場所をはじめ、災害発生時の自分たちがとるべき行動、避難するときの注意点などが掲載されています。日頃からしっかりと確認して、「もしも」のときに備えましょう。

ハザードマップは、市役所1階総合案内と3階危機管理防災課で配布しています。

防災行政無線の訓練を行います

Jアラート全国一斉伝達訓練

地震・津波や武力攻撃などの発生に備え、Jアラートで受信した情報を防災行政無線で自動的に放送を行い、市民の皆さまに情報を伝達する訓練です。
(1分程度)

○8月10日(水) 11時～

○11月16日(水) 11時～

○令和5年2月15日(水) 11時～

シェイクアウト訓練(緊急地震速報訓練)

Jアラートで受信した情報を防災行政無線で自動的に放送できるか確認を行うためのものです。訓練当日は、市内全域に訓練放送が流れますので、机の下に隠れるなど、身を守る行動をとり、実際の地震に備える行動をとってください。

○6月15日(水) 10時～

○11月2日(水) 10時～

Q 一人暮らしの高齢者が多く中で、デジタル化が進むと情報を受け取りにくくなるが、どのように考えているか

A ホームページやSNSの活用によるデジタル化の推進を図りながら、紙媒体での必要な情報伝達は維持する。また、「スマホ教室」などを開催し、高齢者にもデジタル化のメリットを感じてもらい、スムーズに移行できるように支援していく。

Q 高齢化で粗大ごみのゴミ出しが大変になっており、時代の変化に応じた対応をお願いしたい

A 分別の数を増やすことが目的ではないので、時代に即して方法を見直すことは必要と考える。高齢化が進み、ゴミ出しに限らずこれまでできなかったことができない状況になっていくことが想定されるので、その都度丁寧に対応していく。

⑥ 行政経営分野

Q 財政健全化をすることになった原因は何か

A 財政収支が悪化して、貯金（財政調整基金）を切り崩してしのぐ状況に陥っていたためである。さまざまな行政需要が増加する中、長年にわたり事務事業の抜本的な見直しが必要とされているが、単なる緊縮財政ではなく、真に必要なものを見極めた選択と集中を徹底し、市民の暮らしを守りながら、市の将来を見据えた市政運営を行っていく。

Q 高齢化とともに、地域の世帯数が減少している。自治会組織も高齢者で運営しているが、自治会組織運営をどのように考えているか

A 自治会組織は、行政からの押し付けで形を変えるものではないので、各自治会の意見を尊重しながら、地域に合った組織づくりを、一緒に考えていきたい。

Q SNSを活用した、市民への情報発信はどのような取り組みを行っているか

A 今年4月から市公式LINEによる、市のイベントや災害情報などの情報発信を始めた。今後、利用者が市ホームページに掲載される新着情報の中から、受け取りたい情報の受信設定ができるよう、ホームページと市公式LINEを連動させるシステム改修を行い、利便性の向上を図っていく。

Q 土砂災害防止について、山林を開発して太陽光パネルを設置する業者への指導はどうしているか

A 業者には、説明会の開催などによって、まずは地元住民に丁寧な説明を行うよう伝えている。また、災害や濁水の流出防止のための対策はしっかりするよう指導や要請を行っており、濁りがひどい場合は、別途、改善策を出してもらうよう指導している。

Q 市内で伐採が進んでいるが、土砂災害防止のために、業者にどのような指導がされているか

A 伐採の際は、事前に伐採届を提出してもらい、所有者や伐採業者に土砂災害防止などに配慮した作業をお願いしている。伐採作業期間中も現地を確認し、必要に応じて業者を指導しており、今後も引き続き取り組んでいく。

⑤ 生活基盤分野

Q 南九州西回り自動車道が出水までつながれば、観光客など市外へ流出するのではないかと

A 西回り自動車道は日奈久インターより南は無料となっているので、エコパーク水俣や温泉地などを目的地として、一度水俣ICで降り、市内を観光するような取り組みを進めることが重要である。立ち寄るポイントとその魅力を向上させることで周辺地域から人を呼び込んでいく。

Q みなくなるバスや乗合タクシーの充実に対してどのように考えているか

A みなくなるバスについては運賃無償化後、利用者が増加しており、着実に成果が出ている。山間部の一部では、スクールバスも活用している。乗合タクシーについては、予約制（オンデマンド）による運行などを含め、利便性と効率性の向上に向けた検討を進めていく。

Q 移住・定住人口の拡大について、空き家の活用を含め、どのような対策を考えているか

A 転入者のための新たな補助制度を3つ創設した（広報みなまた5月号掲載）。空き家バンクも引き続き充実させながら、新制度の周知と活用を図っていく。

Q 高齢者への支援についてはどのように取り組んでいくのか

A 令和3年9月から75歳以上と障がいがある人を対象にみなくなるバスの無償化を開始しており、令和4年度も引き続き実施していく。高齢者の地域での見守り活動については、ネットワークを構築するため、令和4年3月に市内の6つの民間事業者と5つの見守り関係機関とで「水俣市見守り協定」を締結した。今後もさまざまな業種との連携を進め、さらに見守りの目を増やし、地域社会全体で支援する体制を構築する。

Q 市が進めるオンライン診療の実現に向けた取り組みはどのようなものか

A 令和2年10月に遠隔医療システムなどを開発するAMI(株)（本社：市内）と市立総合医療センター、市の3者でICT技術の活用などに関する包括的連携・協力協定を締結した。AMI(株)が開発する遠隔医療システムとくまもとメディカルネットワークの医療インフラを活用し、山間地と市街地の病院、身体的な理由で移動が困難な人が住んでいる場所と病院をオンラインで結ぶオンライン診療などの実証を進めている。今後、民間の医療機関や介護施設などとも連携を進め、だれでも、どこに住んでいても、質の高い診療が受けられる医療環境を構築し、住み慣れた場所で安心して暮らし続けられる地域にすることを旨とする。



④ 環境分野

Q 山間部で予定されている風力発電建設の計画について、どのように考えているか

A 現在、事業者が環境アセスメントに基づき調査をしている段階である。環境アセスメントの担当は環境省と県となっている。今後事業者から出される予定の環境影響評価準備書を精査し、環境影響面での疑問を市長意見として提出するなど、可能な限り生活環境影響の低減を図るよう県に意見を伝えていく。また、事業者には、事業とアセスメントについて住民に丁寧に説明をするようお願いしている。

② 教育・文化分野

Q 子どもたちの学力向上に向けてどのような取り組みを考えているか。

A 教育委員会と各小中学校で、子どもたちの学力を向上させるための課題を共有する。そのうえで、それぞれの子どもが持っている能力と可能性に応じた「学びの保障」、教員一人一人の「授業力向上」を目指す。各校の研究主任教諭で構成する「学校教育改革プロジェクト」の中で具体的な検討を進め、その成果を各校に広げていくことで市全体の学力向上を図る。



Q 市内各学校の特色ある学校づくりの取り組み発信はどのような考えを持っているか

A 各学校の特色を情報発信していくことは重要である。まずは、市ホームページと学校ホームページをリンクさせたり、広報紙で定期的に各校の取り組みを紹介するなど、新たな情報発信に取り組んでいきたい。

Q 市内に閉校した学校施設があるが、その後の活用はどのように考えているか。

A 光回線が市内全域に行きわたったことで、リモートオフィスやワーケーション用の施設として活用できる可能性もある。旧深川小学校については、今年4月から水俣市企業支援センター深川分室として、事業者の活動拠点に活用している。他の学校施設についても利活用に向けさまざまな可能性を検討していきたい。

③ 福祉・医療分野

Q 子育て世帯への支援についてどのように取り組んでいくのか

A これまで、こどもセンターの機能充実や18歳未満の第3子などへの副食費助成、国基準の保育料からの負担軽減、学校給食費の助成、子ども医療費やインフルエンザ予防接種の無償化など、市独自の施策を実施してきた。子育て世帯への支援は重要であり、令和4年度も継続して取り組んでいく。

4/21 元気に大きく育ってね♪ 葛渡小 稚アユの放流体験

水俣川漁業協同組合は、市内の川の61カ所、3日間にわたり、約10センチ程度のアユの稚魚約20万匹を放流しました。これは、自然保護のために同漁協が毎年行っているものです。この日は、市とJNC(株)協力のもと、深川松山鉄橋下で、葛渡小学校の児童14人が稚アユの放流を体験。児童は「小さなアユを上手に流すことができた」と嬉しそうに話しました。アユ漁の解禁となる6月には大きき約18センチ程度になり、釣り人たちを楽しませます。



▲稚アユは川の石に引っ掛かりながらも、元気に泳いでいきました

4/19 おいしいお茶ができました！ みなまた茶新茶出荷報告会

J A あしきた茶部会高橋亮治部会長らが今年のみなまた茶新茶の出荷が始まることを高岡市長に報告しました。一番茶は霜などの影響はなく順調に生育し、冬場の冷え込みで、十分休眠の取れた良質なお茶ができたそう。4月21日から入札も始まり、高橋部会長は「みなまた茶が更に広まるよう、マーケティングしていきたい」、高岡市長は「新しくなった道の駅を核に、地元特産品を発信していきたい」と話しました。



▲みなまた茶新茶を皆さんもご堪能ください！

4/10 被災地を元気に！ アマチュアバンドが復興支援

エコパーク水俣で「第10回 東日本・第5回熊本震災支援コンサート」が開かれました。コロナの影響で3年ぶりの開催となりました。被災地支援を目的とするこの催しには、賛同したたくさんの方々が参加。市内外から参加。司会はかなぶんやさんが務めました。入場無料で会場には募金箱を設置。寄せられた募金は震災や豪雨などの被災地へ全額寄付されます。



▲市内を拠点に活動するロックバンド Peace Tone Rocket's

4/2 園児のお散歩コースが安全に 袋地区の歩道整備完了

国道3号水俣市袋歩道整備事業の完了を記念し、市と国土交通省熊本河川国道事務所が、完成お披露目を開催。高岡市長、金子恭之大臣の他、水俣さくら保育園とみどりの森こども園の園児らが出席しました。令和元年の園児の交通死亡事故(滋賀県大津市)などがきっかけとなり、対策必要箇所の整備が進められてきました。今回、両園の園児のお散歩コースにもなっている横断歩道の2箇所、待機スペースとなる溜まり空間が作られました。



▲完成した溜まり空間で、安全に信号待ちをする園児ら

4/24 スポーツを通して知的障がいのある人の 社会参加と体力向上をサポート

市立総合体育館で、スペシャルオリンピックス競泳コーチクリニックが開催されました。スペシャルオリンピックスは、知的障がいのある人へスポーツ機会の提供を通して社会参加と体力向上を促す国際組織です。この日は、ボランティアコーチ資格取得のため県内外から14人が参加し、実技を受講。他にも、障がい者の理解と競技知識の講習が必要です。水俣事務局では、バドミントン・陸上でもアスリートやボランティアコーチを募集しています。



▲講師のアスリートへの指導を見学し、注意点などを学びました

4/21 長年消防業務に尽力 故・古川廣光さんへ叙位を伝達

長年、消防業務に尽力してきた、故・古川廣光さん(元水俣市消防本部消防長)に正七位が授与されました。古川さんは昭和37年に消防署へ入署し、消防人として地域へ貢献。平成13年に消防長へ就任後は、職場環境の整備や関係機関との連携の向上に取り組みしました。自治会長を務めた経験もあり、職員や地域からの信頼も厚い人柄でした。伝達式に出席した妻・保子さんは「支えてくれた周りの人に感謝している」と話しました。



▲位記を受け取った妻の古川保子さん(左)

4/16 外国人も住みやすいまちへ 日本文化や習慣を伝える講座が開講

市は、市役所で地域日本語教室「みなもんくらぶ」を開催しました。水俣国際交流協会会員などの市民サポーターが講師となり、市内に住む外国人を対象に日本の文化や習慣を紹介し、日本の季節や文化などの悩み相談や、生活する上で重要なことなどを教えています。この日は、外国人5人が参加。端午の節句について紹介し、新聞紙でかぶと作りをするなど、文化に親しみ、交流しました。この講座は毎月開催予定です。参加者は随時募集しています。



▲外国人の皆さんの、日本での暮らしをサポートします！

4/14 桜とともに成長を願って 伊藤園(株)が湯の児チェリーラインへ桜を植樹

(株)伊藤園が「わたしの街の未来の桜プロジェクト」の一環で、害虫に強く寿命は100年と言われる陽光桜10本を和岬公園付近の道路沿いに植樹しました。このプロジェクトは、令和2年発売、「おいしいお茶緑茶」(桜パッケージ)の売上の一部を桜の保全活動に寄付するもの。過去には、湯の児チェリーラインもパッケージに使用されました。同社南九州地区天本博文営業部長は「若木がすくすく育つように、子どもたちと市も未来へ成長してほしい」と話しました。



▲高岡市長(左)、天本営業部長(右)らによって桜を植樹



★水俣市ホームページ
<https://www.city.minamata.lg.jp>
 または左の QR コードをスマートフォンで読み込むとアクセスできます

新型コロナウイルス感染症の影響により、掲載したイベントなどが中止・延期となる場合があります。
 詳しくは各イベントの主催者に問い合わせてください。

市からのお知らせ

- ◆**税務課**
 市民税係 ☎61-1610
 固定資産税係 ☎61-1620
 収納対策室 ☎61-1630
- ◆**市民課**
 戸籍住民係 ☎61-1611
 年金医療保険係 ☎61-1633
- ◆**環境課**
 環境もやい推進係 ☎61-1612
 環境衛生室 ☎61-1613
 環境クリーンセンター ☎62-4101
- ◆**いきいき健康課**
 健康推進室 ☎62-3028
 高齢介護支援室 ☎63-3051
- ◆**福祉課**
 総務係 ☎61-1640
 福祉支援室(障がい者支援) ☎61-1650
 (子育て支援) ☎61-1660
 生活支援係 ☎61-1670
- ◆**都市計画課建築住宅室** ☎61-1621
- ◆**土木課道路公園管理室** ☎61-1625
- ◆**上下水道局給水サービス係** ☎63-2604
- ◆**教育課 学校教育室** ☎61-1636

※その他の窓口は ☎63-1111 へお尋ねください。

人の動き		前月比	前年同月比
人口	22,963人	▲32	▲493
男性	10,718人	▲19	▲214
女性	12,245人	▲13	▲279
世帯数	11,334世帯	0	▲153

(4月末日現在)

議会

水俣市議会 6月定例会の日程

傍聴は、新型コロナウイルス感染症対策のため、市内在住者に限り、マスク着用、人数制限(本会議は20人など)、検温をします。本会議は市ホームページからインターネット中継で視聴できます。

◆**期間** 6月2日(木)～23日(木)

◆**一般質問**
 日時 6月14日(火)～16日(木) 9時30分～

補助金

創業に必要な経費の一部を補助します

時30分
 場所 市役所4階議場
 ◆**委員会**
 日時 6月17日(金)・20日(月)

◆**場所** 市役所4階委員会室1他
 ☎ 議会事務局 ☎61・1661

すもの
 ○特定創業支援等事業の支援を受けたことについての証明書の交付を受けること
 ○創業の届出または法人登記を行うこと
 ○創業から3年間継続して事業を行う見込みがあること
 ○市税を滞納していないことなど

◆**対象事業** 製造業、建設業、運輸業、卸売業、サービス業、小売業など

◆**対象経費**
 ○創業時準備経費 人件費、設備費、原材料費、知的財産権等関連経費、広報費など

老朽危険空き家の解体費用の一部を補助します

補助を受けるためには事前調査に申し込み、補助対象かどうかの判定を受ける必要があります。

補助金申請の流れ

事前調査(補助対象の有無の判定) ↓ 補助金の交付申請 ↓ 補助金の交付決定 ↓ 解体工事 ↓ 工事の審査・現地調査 ↓ 補助金額の確定・支払い

※解体工事は12月9日(金)までに完了してください。

補助対象条件

- 老朽危険空き家であること(事前調査で判断します)
- 申込者が、所有者もしくは相続人であること(法人は対象外)
- 申込者に市税の滞納がないこと
- 共有名義または、複数人の相続権利である場合は、共有者全員または相続権利者全員の同意が得られていること

対象物件例

- 柱や梁の腐朽、変形
 - 屋根葺きの剥離、雨漏り
 - 床が浮く、外壁材の剥離など
 - ※周辺環境(隣地、道路、河川)に影響が及ぶものが補助対象。
- ◆**補助金額** 空き家の解体および

子育て

低所得のひとり親世帯へ生活支援特別給付金を支給します

新型コロナウイルス感染症が長期化する中、物価高騰などに直面する低所得の子育て世帯に対し、特別給付金を支給します。

対象者

- 令和4年4月分の児童扶養手当を受給している人
- 公的年金などを受給していることにより、令和4年4月分の児童扶養手当を受給していない人
- 令和4年4月分の児童扶養手当を受給していないが、新型コロナウイルス感染症の影響で家計が急変し直近の収入が児童扶養

「児童手当現況届」の提出が原則不要となりました!

市では、令和4年から児童手当の受給者の現況を公簿などで確認するため、現況届の提出が原則不要となりました。

ただし、一部の受給者は、引き続き現況届の提出が必要です。提出が必要な人には、市から案内を送付します。

現況届の提出が必要な人

- 配偶者からの暴力などにより、住民票の住所地と異なる市区町村で受給している人
- 支給要件児童の戸籍がない人
- 離婚協議中で配偶者と別居している人
- その他、市から提出の案内があった人

提出に必要なもの

※現況届の提出が必要な人で、6月23日(木)を過ぎても書類が届かない場合は、

い場合は、連絡してください。

(表) 提出に必要なもの	必要書類など	備考
別居監護申立書	受給者である父母などと児童が別居している場合は、児童の個人番号が必要です	
生計維持申立書	父母以外が児童を養育している場合のみ	
委任状と委任を受けた人の身元確認ができるもの	受給者以外の方が現況届の手続きをする場合、委任を受けた人のマイナンバーカード、免許証、パスポートなどの写しが必要です	

★所得額により、児童手当が支給されない場合があります

令和4年6月1日施行の児童手当法の一部改正に伴い、10月支給分から所得上限額が設けられます。そのため、児童手当を受給している人の所得額が所得上限額を超える場合は、児童手当が支給されません。

※扶養親族などの数によって、所得上限額は変わります。



詳しくは市ホームページを確認してください。
 ☎ 福祉課 ☎61・1660



★水俣市ホームページ
<https://www.city.minamata.lg.jp>
 または左の QR コードをスマートフォンで読み込むとアクセスできます

税

令和4年度の市県民税納税通知書は6月中旬に送付します

納税通知書が届いた際は内容を
確認してください。

市県民税の納付方法

○給与特別徴収(給与からの天引き)
 勤務先の事業所が、毎月の給与から天引きして納付します。事業所から「給与所得等に係る市県民税・県民税特別徴収額の決定・変更通知書」が配布されるので、確認してください。

○年金特別徴収(年金からの天引き)
 公的年金から天引きされます。対象は、前年中に公的年金を受給し、4月1日現在も受給する65歳以上の人です。

※年金特別徴収税額が、公的年金の年額を超える場合などは年金特別徴収の対象になりません。

○普通徴収(納付書、口座振替)
 納付書または口座振替で支払うをしてください。口座振替は納期限前の27日(金融機関が休業の場合は翌営業日)です。

☎ 税務課市民税係 ☎ 61・1610

納期はお忘れなく!
納期限&口座振替日

税目	期別	納期限	口座振替日
市県民税	第1期	6月30日(木)	6月27日(月)

納期限内の納付にご協力をお願いします。
 ☎ 税務課収納対策室 ☎ 61・1630

水俣環境アカデミア

市民公開講座を開催します

★北海道知床における自然保護活動
 長年、世界遺産である北海道知床で自然保護に取り組んでいる(公財)知床財団の取り組みを紹介します。
 ■日時 6月15日(水) 17時~19時

教育

令和5年度

小学校小規模特認校制度

小学校小規模特認校制度は、自然環境に恵まれ、少人数で特色ある教育活動を推進する学校で教育を受けることを希望する児童・保護者に対して、一定の要件を満たす場合に通学を認める制度です。

水俣市の小規模特認校

久木野小学校
 ■対象者 水俣第一小学校または水俣第二小学校に入学・在学する児童

※入学の要件など詳しくは、問い合わせください。市ホームページにも掲載しています。

■申し込み方法 申請書を提出して面談を受けてください。

■申込期間 6月10日(金)~9月9日(金)

☎ 教育課 ☎ 61・1636

第1回水俣市教育支援相談会を開催します

令和5年度の就学に向けての支

援相談会を実施します。

■日時 6月14日(火)~16日(木) 9時30分~16時30分

■面談時間 1組あたり30分

■場所 市民館本館

■対象者 次の条件に該当する子どもの保護者のうち、相談を希望する人

①令和5年度に小中学校就学予定の人

②各小中学校に在籍していて、学習状況や学校生活などに不安を感じている人

③令和5年度に特別支援学級や通級指導教室への入級を考えている、または特別支援学級から通常学級への入級を考えている人

※条件に該当しない人でも受け入れが可能な場合がありますので、相談してください。

■申し込み方法 保護者が直接電話で申し込むか、通園・通学している幼稚園、保育園、認定こども園、小中学校を通じて申し込んでください。

☎ 教育課 ☎ 61・1636



国道3号 夜間全面通行止めのお知らせ

☎ 松尾建設(株) ☎ 050-3819-6428

令和4年6月下旬から工事予定の、熊本3号古城第1橋上部工工事で、国道3号の夜間全面通行止めを行います。工事は周辺環境と安全に十分に配慮しながら行います。皆さまには、ご不便とご迷惑をおかけしますが、ご理解とご協力をお願いします。

- 期間 ①6月下旬~7月中旬 (9日程度)
 ②7月下旬~8月初旬 (5日程度)
 ③11月中旬 (4日程度)
 ※天候により期間が変更となる場合があります
- 時間 夜21時~翌朝6時
- 場所 国道3号 (古城3丁目:水俣芦北消防本部付近)

※通行止区間付近には交通誘導員および看板などを設置し誘導します。
 ※詳しい日時は6月初旬に市ホームページに掲載します。

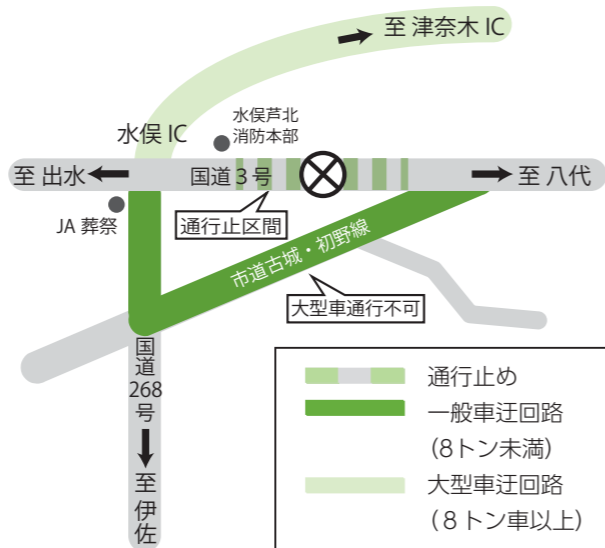

■講師 石名坂豪さん(公財)知床財団保護管理部長
 ■定員 現地参加20人、オンライン参加150人
 ■申込期間 6月6日(月)~10日(金)
 ★広げようSDGs in 水俣
 SDGsとは何か、SDGsと私たちの暮らしがどうつながっているかを考えます。参加は無料です。
 ■日時 7月16日(土) 10時~11時30分
 ■講師 古賀実(水俣環境アカデミア所長)
 ■定員 現地参加20人、オンライン参加150人
 ■申込期間 6月8日(水)~7月8日(金)
 ★共通事項
 ■場所 水俣環境アカデミア
 ■申し込み方法 窓口、電話または、住所、電話番号、参加方法を明記して、FAX、メールで申し込み
 ☎ 水俣環境アカデミア ☎ 84-9711 / FAX 84-9713 / メール academi@city.minamata.lg.jp

街並みづくり・住まいづくり

最近、若い人たちの住まいについての思いが、少しずつ変化してきているように感じます。本来、「家は育て、つなぐもの」という潜在的な思いがあったと思うのですが、今の若い人たちは、気密・断熱・省エネという性能重視となり、住まいの外観や外廻りに、さほど気を遣っている様子はなさそうです。「この家に住みたい」とか、「将来にわたって残したい」と次の世代の人が思うようであれば、結局、その家は、引き継がれていなくなります。つまり、「自分が生きている間使えればいい」という考えでは、後世にわたって、使ってもらための住まいにはなりにくいのが現状です。ロシアを起因とする資源問題によって、将来、使い捨てから、資源を大切に使う社会へと構造変化が起こらざるを得ない状況です。できるだけ、「地域の資源を使った住まいづくり」という方向にせざるを得なくなります。ただそうやって、地産地消を進めることが、地域の活性化にもなり、かつ、テレワークなどにより、都会と地方の情報格差もなくなります。そういった将来を見据えた、宅地造成をはかるべく、wifiとのつながりや、住宅間取りとテレワークカウンターの兼ね合い、子供のリビングでの学習の可能性、夫婦で動く家事動線などを考慮しながら、古賀町の建売のための宅地造成は、近く開始予定です。

これからの建築予定 詳細はHPをご覧ください!
 ・水俣市古城 3LDK
 ・水俣市初野 3LDK
 ・水俣市陣内 3LDK
 近日、間取り図を、HPに掲載します!

◆御成約御礼◆
 水俣市月浦の売地1区画、古城の売地1区画は、ご成約となりました!
 家づくりのご相談は、LINE・メール・お電話にて、お気軽にお問い合わせください。
 HPに物件情報掲載中!
 日の出建材・ホーム
 水俣市百間町2丁目3-22 63-4551

有料広告



★水俣市ホームページ
<https://www.city.minamata.lg.jp>
 または左の QR コードをスマートフォンで読み込むとアクセスできます

相続

法務局からのお知らせ
 「相続登記はお済ですか？」

◆相続登記がされずに放置される
と：

相続が「争続」問題になってしまします。
 相続登記をしていない間に更に相続が発生すると、相続人調査に時間が掛かる上、相続登記の手続費用が高額になります。
 また、所在不明者に相続が発生した場合などは、手続が極めて困難となります。

相続した不動産の売却などもできにできないなど、不利益を受けることがあります。

所有者の把握に時間がかかり、防災、災害復旧のための工事が進まないなど、社会問題の発生原因にもなりかねません。

自分の権利と、次世代の子供たちのために、相続登記をお願いします。

◆相続登記の申請が義務化されます
 所有者不明土地問題の解決に向

けて、民法、不動産登記法が改正され、令和6年4月1日から相続登記の申請が義務化されます。
 不動産を取得した相続人は、その取得を知った日から3年以内に相続登記を申請しなければなりません。

◆自筆証書遺言書保管制度を利用
しませんか

法務局では、自筆証書遺言書の保管ができます。
 法務局に保管することで、遺言書の紛失や隠匿などが防止でき、遺言書の存在の把握が簡単で、安心です。

詳しい手続は、熊本地方裁判所ホームページで確認してください。
 熊本地方裁判所 ☎09663642146 / 熊本地方裁判所八代支局 ☎0965322654

まちづくり

市内企業などが協力
 「グリーンアップ作戦」

4月8日に、春の全国交通安全運動に伴う「グリーンアップ作戦」を開催しました。多くの関係

社会づくり

花を咲かせて明るい社会を
 築きましょう！

7月は「社会を明るくする運動」の強調月間です。運動のシンボルであるひまわりの苗や種、啓発グッズを配布します。
 明るい社会づくりは家庭からひまわりと一緒に心の花を咲かせてください。

■日時 7月1日(金) 9時30分

■場所 エムズシティ駐車場側玄関前

☎ 教育課 ☎61・16106

上下水道局

水道メーターの取り替えを
 実施します

計量法による使用有効期間8年目を迎えるメーター取り替えを実施します。

■実施期間 令和5年3月

※対象者には、事前に水道メータ

環境

(仮称) 大関山風力発電事業
 住民説明会開催のお知らせ

水俣市、芦北町、球磨村で計画中の(仮称)大関山風力発電事業の住民説明会を開催します。なお、新型コロナウイルス感染症拡大防止のため、参加は市内在住者に限りとなります。

ー取り替えのお知らせを配布します。
 ※費用負担、立会いは必要ありません。作業時間は約15分です。
 ■施工業者 庄山設備(水俣市古城3丁目2番5号) ☎62・0429
 ※施工業者は、身分証明書(上下水道局発行)を携帯しています。
 ■注意事項 作業をスムーズに行うために、次のことにご協力をお願いいたします。
 ○メーターボックス内は、掃除をしてきれいにしておきましょう。
 ○メーターボックスの上に、車両を駐車したり、物を置かないでください。
 ☎ 上下水道局 ☎63・2604

団体・事業所のご参加・ご協力をいただきました。これからも安心・安全なまちづくりへのご協力をお願いします。

■参加事業所(五十音順) 諫山工業(株)、(株)岩井建設、(有)緒方建設、(株)九電工、クロックス(株)、興南電気(株)、坂田建設(株)、JNCセントラル(株)、新栄合板工業(株)、(有)新生機械商会、中島建設(株)、ビハールまどか、(株)古里建設、(有)溝口工業、水俣警察署、水俣消防署、水俣石油(株)、やすらぎ苑、(株)湯の児海と夕やけ、(株)吉永商会
 ☎ 地域振興課 ☎61・1607



▲当日の様子

■対象事業の種類、発電設備出力
 陸上風力、最大6万3千キロワット
 ■対象事業実施区域 水俣市、芦北町、球磨村の一部
 ■日時 6月24日(金) 18時〜20時
 ■会場 もやい館3階もやいホール
 ☎ ジャパン・リニューアブル・エナジー(株)事業開発本部開発第1部 ☎03・6455・4900 / 福岡事務所 ☎092・260・1013

6月は「環境月間」です

清潔で住み良い生活環境を守るため、自治会で地域の道路や広場など清掃美化に取り組みしましょう。
 ■日時 6月1日(水)〜6月30日(木)
 ※実施は各自治会で検討の上、無理のない範囲で判断してください。
 ■清掃場所 道路、排水路、公園など地域で共同利用している場所

■排土雑草収集 各地区で処分できるものは処分してください。どうしても処理できない排土・雑草は市で収集しますので自治会ごとに事前に申請をお願いします。

☎ 環境課 ☎61・1613



スペシャルゲスト
 宮沢和史 (元 THE BOOM)



おーきな輪[®]
 ちゅら海会
 プレゼンツ

沖縄音楽祭 6月11日(土)

18:30~(17:00 開場)

場所 水俣市文化会館 入場料 前売り 4,000円 当日 4,500円
 ○高校生 1,000円 (B席最後尾、当日受付で学生証の提示が必要です)
 ※曾木の瀧のみの取り扱い
 ○大人1名につき、中学生以下のお子様1名無料

チケット販売 曾木の瀧 愛林館 ナポレオン 庭田商店
 (sold out: ブックシティー心堂 ファミリーマート水俣大黒店 古着屋 BUMP)

主催 水俣ちゅら海会 問い合わせ 090-6891-8698 (代表:北藤正人)

【有料広告】

森と棚田の
 めぐみのお便り vol.1



■問い合わせ
 水俣市久木野ふるさとセンター
 「愛林館」 ☎69-0485
 (管理者/久木野地域振興会)

愛林館の管理をしている久木野地域振興会の沢畑です。
 久木野校区の棚田では、稲がだいぶ育ってきました。棚田には、水を貯めるはたらきがあります。田んぼは底に水を通じにくい土の層を作り、用水路から引いた水を貯めています。そこでは独自の生態系が構築され、赤トンボやカエルが育ったり、ツバメが飛んできて棚田の虫を食べたりとても賑やかです。景色も日々変わり、秋には彼岸花が咲き、稲穂が棚田一面を金色に染め上げます。
 久木野の寒川地区では、毎年5月に「棚田のあかり」を開催しており、棚田に並んだ竹あかりが幻想的でとてもきれいです。
 皆さんも久木野地域に遊びに来て、棚田の魅力に触れるとともに、水俣産のおいしいお米を食べることで、棚田のめぐみを応援してください。



★水俣市ホームページ
<https://www.city.minamata.lg.jp>
 または左の QR コードをスマートフォンで読み込むとアクセスできます



- 住宅**
- 住宅・建築物の耐震対策費用の一部を補助します
- ★戸建て木造住宅
- 住宅耐震化促進事業の流れ
- ▼①耐震診断→②耐震補強設計→③耐震改修もしくは④建替え工事
- ▼⑤耐震シェルター工事
- 事業の概要 表1のとおり
- 受付期間 12月28日(水)
- 緊急輸送道路沿道建築物
- 建築物耐震化促進事業の流れ
- ▼①耐震診断→②耐震設計
- 事業の概要 表2のとおり
- 受付期間 12月28日(水)
- ☎都市計画課 ☎61・1621

(表1) 事業の概要 (戸建て木造住宅)

	①耐震診断	②耐震補強設計	③耐震改修 (工事・工事監理)	④建替え工事	⑤耐震シェルター工事
対象者	補助対象住宅の所有者で、市税を滞納していない人				
対象住宅	市内で次の全てに該当する住宅 (1) 人が住んでいる戸建て木造住宅で3階以下のもの (2) 昭和56年5月31日以前に着工したもの	市内で次の全てに該当する住宅 (1) 人が住んでいる戸建て木造住宅で3階以下のもの (2) 昭和56年5月31日以前に着工したもの、または平成28年熊本地震で被災したことが確認できるもの (3) 耐震診断の結果、上部構造評点が1.0未満と評価されたもの	市内で次の全てに該当する住宅 (1) 人が住んでいる戸建て木造住宅で3階以下のもの (2) 昭和56年5月31日以前に着工したもの、または平成28年熊本地震で被災したことが確認できるもの(昭和56年6月1日以降に着工したものの耐震診断の結果、上部構造評点が1.0未満と評価されたら補助の対象となります。)		
補助率 (上限額)	2/3 (8万円)	2/3 (23万2千円)	耐震改修工事費 1/2(80万円) 耐震改修工事監理費 2/3(11万6千円)	23% (60万円)	1/2 (20万円)
募集戸数	5戸程度	各3戸程度		各1戸程度	
その他要件	<ul style="list-style-type: none"> ◆①耐震診断、②耐震補強設計については、(公社)熊本県建築士会(水俣芦北支部)および市内に事務所を置く建築士事務所と契約すること ◆③耐震改修(工事監理)については、市内に事務所を置く建築士事務所と契約すること ◆③耐震改修(工事)、④建替え工事、⑤耐震シェルター工事については、市内に事務所または営業所を置く工事施工業者と契約すること 				

(表2) 事業の概要 (緊急輸送道路沿道建築物)

	①耐震診断・②耐震設計
対象者	補助対象建築物の所有者で、市税・県税を滞納していない人
対象建築物	市内で次の全てに該当する建築物 (1) 建築物の耐震改修の促進に関する法律第14条各号に掲げるもの(※1) (2) 建築物の敷地が緊急輸送道路(※2)に接するもの (3) 昭和56年5月31日以前に着工したもの
補助率 (上限額)	2/3 (200万円)
募集棟数	各1棟程度

※1 多くの人を利用する施設で、政令で定める規模以上の建築物(3階以上で1000㎡以上の建築物など)や、地震によって倒壊した場合、その敷地に接する道路の通行を妨げ、多くの人の円滑な避難などを困難とするおそれのある建築物など

※2 緊急輸送道路とは、災害直後から、避難・救助をはじめ、物資供給などの応急活動のために緊急車両の通行を確保すべき道路(国道3号、国道268号など)のこと

第3弾

「泊まって」、「食べて」、「買って」、「遊んで」水俣を応援!
みなまた観光応援券

☎ みなまた観光キャンペーン実行委員会(経済観光課内) ☎ 61-1629

■宿泊対象期間

～令和5年1月9日(月・祝)

■利用期限

- ①応援券受取日(チェックイン日)から30日以内
- ②令和5年1月9日(月・祝)
- ①②のどちらか早い日

■利用方法

- ①対象の宿泊施設に宿泊の予約。
- ②応援券の利用を希望する旨を宿泊施設に電話などで事前、または、チェックイン当日にフロントで申し込む。
- ③チェックイン時に、応援券を宿泊施設で受け取る。
- ④応援券を市内の利用対象店舗で使う。

■応援券利用対象店舗

- 宿泊施設(順不同) 湯の児 海と夕やけ、旅館 松原荘、昇陽館、エコホテル 湯の児荘、温泉いわさき、白梅湯裸楽、夕日の宿、齊藤旅館、湯の鶴温泉 あさひ荘、喜久屋旅館、湯宿鶴水荘、旅宿 TOJIYA、スーパーホテル水俣、OYO HOTEL サンライト
- 飲食・小売店など 市ホームページに掲載しています。一覧表を宿泊施設にも設置しています。

■注意事項

- 事前申込は原則不要ですが、事前申込をした人を優先してお渡します。
- 宿泊施設ごとに枚数に限りがあります。
- 連泊する場合は、原則7泊を上限とします。
- 宿泊施設への利用は応援券1セットにつき2枚までです。
- 宿泊料金事前決済の場合、宿泊料金には利用できません。
- 予算の都合上、早期に終了する場合があります。

市内の対象宿泊施設に泊まった人へ、市内の宿泊施設と飲食・小売店などで利用できる、「みなまた観光応援券」

3000円分をお渡しします。
(1セット:1000円×3枚/人・泊)



市ホームページ



お任せください!ご高齢の方の応援隊!

面倒 大変 難しい

くらしのお困りごと

草払い・剪定・カ仕事・ゴミ捨て・お掃除・見守りなど

サラ玉の収穫など
様々な農作業も
お手伝いします!

障がいのある方の「働きたい」を応援します!
利用者募集中
お仕事、いろいろ!
見学、体験も大歓迎!
お気軽にお電話ください

安心価格!お見積無料!まずはお電話を!
☎0966-63-3833

一般社団法人 Sakura Welfare Homeing さくら福祉会

【有料広告】

健康

年に一度は健診を受けましょう

9月から市の集団健診（セット健診・選べる健診）を実施します。対象者には、6月下旬から7月上旬にかけて、「申込書（黄緑色）」を郵送しますので、受診を希望する人は、希望する検査に○を記入し、同封の返信用封筒に入れ、返送してください。（集団健診またはがん健診を市内医療機関の個別受診で希望されない場合は、申込書の返送は不要です）

●集団健診

自ら医療機関に行つてがん検診を受ける場合と比べて、料金が安くなっています。病気の予防・早期発見のため、年に一度は必ず健診を受けましょう。

※国民健康保険以外の健康保険（協会けんぽなど）に加入している40歳以上の人は、通常「がん検診」のみ受診できますが、健康保険に加入している被扶養者で、健康保険が発行した「生活習慣病の

けんしん（特定けんしん）」の受診券を持っていくと、同時に受けられます。

■実施予定期間 9月上旬～11月上旬

※検診の内容や料金など、詳しくは後日、申込書と同封する令和4年度水俣市集団健診のご案内を確認してください。

市保健センター ☎63・3202

●個別健診（特定けんしん）

集団健診で特定けんしんの申込みが無かった、国民健康保険に加入している人に、8月末までに、「生活習慣病のけんしん（特定けんしん）」の受診券（ピンク色）を郵送します。受診券に記載の指定医療機関で受けてください。

市市民課 ☎61・1633

子宮頸がん予防ワクチンの接種勧奨を再開します

子宮頸がん予防ワクチンは、平成25年6月から積極的な接種勧奨を控えていましたが、ワクチンの有効性・安全性が確認されたため、今年度から子宮頸がん予防接種の勧奨が再開されました。

積極的な勧奨を控えていたため

国保

人間ドックの検査費用の一部を助成します

国民健康保険に加入し、人間ドックを受ける予定の人へ、検査費用の一部を助成します。

■申込資格 次の5つの条件全てにあてはまる人

- ① 水俣市国民健康保険に加入し、国民健康保険税を完納している人
- ② 令和4年3月31日の満年齢が30歳以上の人
- ③ 前年度、市の「特定けんしん」または「人間ドック助成」を受けた人
- ④ 今年度実施される、市の「特定けんしん」を重複して受けない人
- ⑤ 検査結果を市に提供し、その検査結果によっては市の保健指導を受けることに同意する人

■申込期間 6月1日（水）～令和5年2月28日（火）（土日祝日を除く）

※定員に達し次第終了となります。

■申し込み方法 電話 または下記QRコードから申し込み



※保険証を用意してください。

に、ワクチン接種を逃した人へも接種の機会（キャッチアップ接種）を提供します。対象者には案内を送っています。

■対象者 左表の通り

接種種類	令和4年度対象者	生年月日	接種期限
定期接種	小学6年生～高校1年生の女子	平成18年4月2日～平成23年4月1日	16歳となる日の属する年度の3月末
キャッチアップ接種	平成9年度～平成17年度生まれの女子	平成9年4月2日～平成18年4月1日	令和7年3月末

※全3回の接種完了まで約6カ月間かかりますので、接種期限に注意してください。
※接種期限内での接種費用は無料です。

市市民課 ☎63・3202

■定員 140人

■人間ドック指定医療機関 市立総合医療センター、岡部病院、尾田胃腸科、山田クリニック、市川内科クリニック

■検査メニュー 希望する病院の人間ドック（オプションを含む）メニューの全てが選択できます。

■助成額

- 30～39歳の人 1人3万円
 - 40歳以上の人 1人2万5千円
- ※検査費用の総額が助成額に満たない場合は、総額（税込）の7割を助成します。

※詳しい検査までの流れについては、市ホームページまたは、申込後に届く資料を確認してください。

市市民課 ☎61・1633

国保から社会保険に変わったら、早めに届出を！

国民健康保険に加入している人が、社会保険（職場の健康保険など）に加入したときは、国保の資格喪失の届け出が必要です。

社会保険に加入した時点で国保の保険証は使えません。誤って、国保の保険証を使って受診した場合は、すぐに医療機関・薬局へ連絡し、社会保険の保険証を提示し

てください。

■届出に必要なもの

- ① 国保の被保険者証
- ② 社会保険の保険証（職場で発行される「健康保険資格取得証明書」でも可）
- ③ 届出者の本人確認ができるもの（同一世帯員以外の方が届出の場合は、委任状と世帯主、対象者のマイナンバーも必要です。）

市市民課 ☎61・1633

第三者によるけがで受診したら国保の「被害届」の提出を

交通事故やけんか、他人の飼犬にかまれたなど、第三者の行為だけがをしたときも、国民健康保険や後期高齢者医療の保険証を使って治療を受けることができます。その場合は必ず「第三者行為による被害届」を提出してください。

第三者行為によって受けた治療の費用は、第三者が全額負担（あるいは過失割合に応じて負担）するのが原則です。保険者が一時的に立て替え、後日相手方に請求します。

事故にあったときは相手の連絡先を確認し、すぐに示談をせず、交通事故の場合は必ず警察に届け

歴史を伝える文化財は“地域の宝”。ここでは、水俣にある遺跡を紹介します。

未来に伝えたい水俣の遺跡

No3. 銅銭製造跡

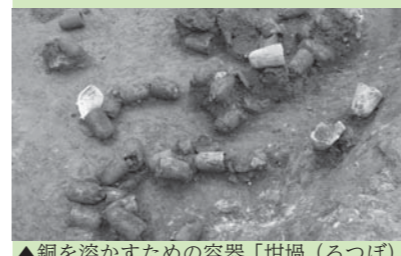

▲銅を溶かすための容器「坩堝（るつぼ）」

水俣インターチェンジの工事に伴い調査された銅銭製造跡。鑄型が無いため確実ではありませんが、琉球通宝を鑄造していたようです。琉球通宝は幕末の銅銭で小判型と円形の2種があり、ここで出土するのは円形の「半朱」と呼ばれる方です。でも琉球通宝は薩摩藩だけが作るもの。しかも安価な寛永通宝を琉球通宝にリメイクしたようで、差益狙いの密造の可能性もあります。江戸時代、厳重に管理されてきたはずの貨幣鑄造。幕末の混乱が生んだ遺跡です。

歴史を知り、伝え、守っていくことは、文化財保護法に定められた私たちの責務です。保全へのご協力をお願いします。

市教育課 ☎61-1639

年金

年金出張相談 7～9月の日程です。

八代年金事務所による水俣会場の相談日などは、左表のとおりです。事前に申し込みが必要です。

定員	会場	相談日時 9:30～15:30 (12:00～13:00は除く)	
先着各10人	もやい館3階	7月	14日(木)
			28日(木)
		8月	25日(木)
			8日(木)
		9月	22日(木)

■申し込み方法

相談者の氏名、基礎年金番号（年金手帳や年金証書、納付書などに記載）、電話番号、相談内容、希望日、希望会場を電話で申し込んでください。

市市民課 ☎61・1633

市市民課 ☎61・1633



★水俣市ホームページ

https://www.city.minamata.lg.jp

または左のQRコードをスマートフォンで読み込むとアクセスできます

「5年後、10年後も幸せに暮らせる地域づくり」をテーマに語りあう福祉の会の設置が各地区で進んでいます。

★3区ふれあい活動連絡会

3区ふれあい活動連絡会は、平成6年に発足し28年目を迎える歴史ある会です。3区自治会の生活環境委員会福祉部の中に位置づけられ、毎月1回集まり、ふれあい活動員が訪問先での様子や困ったことを共有し、解決に向けて話し合うことで、地域の高齢者などの実情を広く知ることができるようになっています。地域で気になる人がいたときは、ケアマネジャーなどと連携を取り、情報共有することで地域全体の安心にもつながっています。また、活動員の中には、発足当初から参加されている90歳代のメンバーもいて、「高齢者＝見守られる側」とは限らず、「くらし」についてもできる範囲での活動を継続されています。



▲活動の様子

ワークがよい」「会員の皆がそれぞれを思い合い絆ができていく」「訪問先での情報共有ができていく」「問題はそのままに話し合える」という声が聞かれます。

■参加者 15人 自治会長、生活環境委員長、福祉部長、民生委員、ふれあい活動推進員、生活支援コーディネーター

■開催頻度 毎月1回

今後コミュニケーションを取りながら、向こう三軒両隣のまちづくりを目指し、歴史ある地域住民とつながる「ふれあい活動連絡会」を支援していきます。

問い合わせ健康課 ☎63・3051

水俣市社会福祉協議会 ☎63・2047

助産師より愛をこめて～医療センター産科通信～

第3回 立ち会い分娩について

助産師イメージキャラクター
西さんごちゃん



こんにちは。医療センターの助産師の西さんです。今回は、立ち会い分娩について紹介します。当センターでは、妊産婦さんの精神的・肉体的苦痛を緩和することや、赤ちゃんの誕生という特別な時間を家族と一緒に過ごしていただけるよう、立ち会い分娩を行っています。出産される妊婦さんの希望により、ご主人やお子さんなど家族で立ち会うことができます。

当センターで立ち会いを希望される妊婦さんは少なくありません。実際に、立ち会い出産をされた人からは「夫がずっとそばにいてくれて心強かった」「赤ちゃんの誕生の瞬間を家族みんなで過ごせてよかった」などの声が聞かれます。

また、立ち会われた家族からは「1人目と比べて夫が育児に積極的になった。」「妻が頑張っている姿を見て、育児と一緒に頑張ろうと思った。」などの声が聞かれます。中には、命の大切さを実感したお子さんが看護の道に進まれた家族もいます。一緒に出産を乗り越えた喜びを分かち合うことで家族の絆

がより深まることを願っています。

今や2人に1人が立ち会い出産をする時代ですが、立ち会いを希望しない場合や、何らかの事情で立ち会えなかった場合でも、出産の大変さや喜びを共有できると良いですね。コロナの感染状況により、立ち会いをお断りすることもありますので、詳しくはホームページを確認してください。できるだけリラックスしてお産に臨めるよう、助産師はじめスタッフ全員でお手伝いさせていただきます。

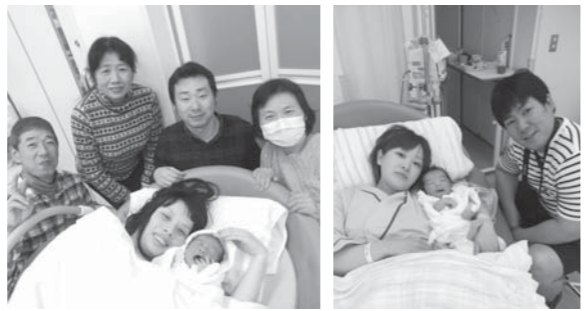

妊娠出産・子どもの成長発達
などで悩んでいませんか？

妊娠から子育て期まで、切れないサポートを実施するために、水俣市では保健センター内に「子育て世代包括支援センター」を設置し、妊娠・出産・子育て期のさまざまな悩みや不安を抱えている保護者や家族に寄り添い、安心して子育てができるようサポートしています。

お住まいの地域ごとに担当の保健師や管理栄養士がいます。電話や窓口相談、家庭訪問などいつでもサポートします。気軽に相談してください。また、子育て世代包括支援センターは、子ども家庭総合支援拠点(福祉課よりそいサポートセンター内)、地域子育て支援拠点(市子どもセンター)やその他関係機関と連携を図りながら、必要な支援が途切れることのないよう、継続的にサポートしています。

【相談例】
○妊娠中の悩み(つわり、イライラ、赤ちゃんのこと、出産後の不安)

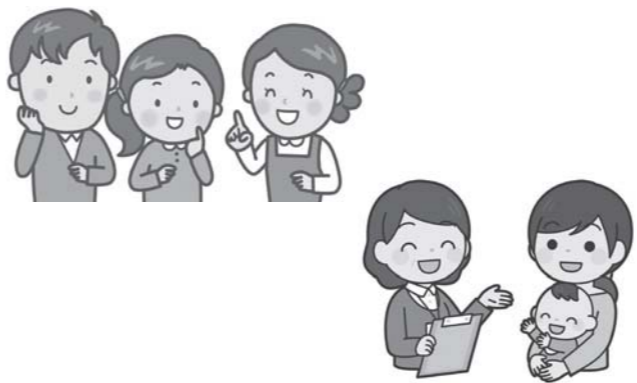

○出産後の悩み(赤ちゃんの育ちについて、体重の増え方、おっぱいやミルクのこと)
○赤ちゃんや上のお子さん(なかなか泣き止まない、なかなか寝ない、赤ちゃん返りや甘えがひどい、言葉が出ない、落ち着きがない)
○家族との関係
○経済的な心配や精神面の悩みなど
ご家族の気持ちに寄り添い、安心して子育てができるよう、専門のスタッフが一緒に考えます。
※秘密は必ず守ります。
問い合わせ健康課 ☎63・3202

Wake Up
ジェフ!

水俣市 CIR のジェフリーが、水俣で体験したことや日本とオーストラリアの文化の違いを紹介するコラムです。



本に比べたら珍しい乗り物という感じがあります。たとえば、ブリスベンの場合は、電車は中央から北南方へ通す線路しかありませんので、その辺りに住んでいない市民はなかなか使えません。周りの町への電車も少ないので、ほとんどの人が車を使います。

旅行するとき、車、電車、飛行機など、皆さんは何がお好みですか。私はやはり電車が好きです。駅は空港より楽ですし、きれいな景色も楽しめます。日本では旅行したらできるだけ電車を利用します。日本の電車は世界中で有名なのですが、オーストラリアの場合はどうなのでしょう。

結論から言うと、オーストラリアでは電車があまり使われていません。なぜなら、オーストラリアはアメリカのように、都市がとて

も広く、ほかの都市とは何百キロも離れている場合が多いからです。その結果、みんなは町内では車かバスに乗り、遠くにある都市に行くときは飛行機に乗っていきます。もちろん、電車もありますが、日

オーストラリアでは、新幹線のような高速鉄道を求める人が多いと思いますが、難しいところがいっぱいあるらしいです。オーストラリアに比べたら日本は狭く、人口の多い国なので、電車に乗ってくれる人が多いのですが、オーストラリアは全く逆です。電車や、特に新幹線は走らせるにはお金がかかるし、その上、飛行機がだんだん安くなってきました。たとえば、ブリスベンからシドニーまでの距離は東京から福岡と同じぐらいなので、新幹線だと遠いかも知れません。途中で大きな町がほとんどありませんし、乗客も少ないです。しかし、飛行機を使えば料金は、1万円ぐらいで、1時間半もあれば行けます。

暮らしやすいまちをつくるには電車が非常に便利だと思いますが、以上のような理由で、オーストラリアでは電車があまり利用されない状態が続くと思います。

(表) 募集する研修および助成割合

研修名	研修内容	助成割合	定員
技能後継者育成セミナー	①床上操作式クレーン ②高所作業車 ③玉掛け ④小型移動式クレーン ⑤フォークリフト運転 ⑥車両系建設機械運転 (整地・運搬・積込掘削用) ⑦車両系建設機械運転 (解体) ⑧小型車両系建設機械運転 ⑨不整地運搬車両運転	全額助成	①②⑨各2人 ③④各8人 ⑤12人 ⑥⑧各5人 ⑦3人
福祉医療関係職員研修	①介護職員初任者研修 ②介護福祉士実務者研修 ③医療事務講座 ④メディカルドクターズクラブ講座	半額助成	①5人程度 ②12人程度 ③3人程度 ④2人程度

催し



暑い夏はもうすぐだ!
湯の児海水浴場海開き

夏を目前に、湯の児海水浴場の安全を祈願し海開きの神事を行います。今年の夏に備えます。

地元園児による初泳ぎ、マリンアクティビティイベントも計画中です。

■日時 6月5日(日) 11時～

■場所 湯の児海水浴場

※雨天時 井上商店

☎(一社) みなまた観光物産協会
☎63・2079

募集



結婚50周年の金婚を迎えるご夫婦を表彰します

金婚を迎えるご夫婦を市が表彰します。今年で結婚50周年になるご夫婦は、今月号に折り込みの申込書で申し込んでください。

■対象者

スキル



就職希望者のための受講料を助成します

水俣・芦北地域雇用創造協議会では、就職機会を創出する目的で「技能後継者育成セミナー」、「福祉医療関係職員研修」を受講する人へ受講料を助成します。

市公民館「市民教室」受講生募集

①昭和47年に結婚し、年内(1月1日～12月31日)に満50年に達した、または達する夫婦
②昭和46年以前に結婚し、まだ表彰を受けていない夫婦
■申込期限 7月1日(金)
※詳しくは申込書を確認してください。
市総務課 ☎61・1603

おれんじ館・朗読教室 受講生募集

令和4年度市公民館市民教室の受講生を募集しています。ダンスや生け花、描画などの教室を行います。詳しくは、広報みなまた5月号を確認するか、市公民館にお問い合わせください。
■応募資格 市内に在住、勤務または、在学している人
■申込期限 6月10日(金)
市公民館 ☎63・8402

募集する研修および助成割合

左表のとおり
■助成対象者 水俣市・葦北郡に在住の人、または同地域に勤務予定の人(勤務している人も含む)
※在職者も受講できますが求職者優先となります。
■申込期限 令和5年3月31日
☎〒869-1546 1、芦北町芦北2670、水俣・芦北地域雇用創造協議会事務局(熊本県芦北地域振興局内) ☎82・5572

■初回開講日 6月27日(月)・その後は毎月第2第4月曜日
■時間 13時30分～15時30分
■場所 おれんじ館
■定員 5～10人程度
■受講料 6千円(初回に徴収)
※資料代などは別途(千円程度)
■講師 長迫由希子さん(朗読インストラクター)
■申込期限 6月22日(水)
おれんじ館 ☎62・2111

初心者向け! 男性料理教室の参加者募集

毎日繰り返す食事だからこそ、自分の体にあった健康の為に食事を続けることが大事です。一緒に、楽しく料理を作りませんか?
■日程 7月～12月(毎月第4水曜日 10時～11時、12月のみ第3水曜日)
■場所 もやい館3階調理室
■参加料 1回700円(材料費・資料代)
■定員 10人程度
■講師 水俣市食生活改善推進員協議会会員
■申込期限 7月7日(木)
市いきいき健康課
☎63・3202

刈払機取扱安全講習を開催します

■日時 6月30日(木) 8時50分～16時40分
■場所 (公社) 水俣・津奈木シルバー人材センター
■対象者 60歳以上の健康な人
■定員 10人
■参加料 無料
■申し込み方法 申込書に必要事項を記入し、郵送またはFAXで申し込んでください。
※申込書は熊本県シルバー人材センター連合会ホームページからダウンロードできます。
■申込期限 6月20日(月)
☎〒860-1084 2、熊本市中央区南千反畑町3番7号、熊本県総合福祉センター3階(公社)熊本県シルバー人材センター連合会 ☎096-312-3310 / FAX 096-312-3312



CO-OP共済ニュース 明日のくらし、ささえあう

65歳からのシニア向け保障 プラチナ85

CO-OP共済 Platinum プラチナ85 月々2,000円からの手ごろな掛金で 満85歳まで安心が続きます。

必要に応じて手術、死亡保障の上乗せ、先進医療や賠償責任の保障もつけることができます。 ※ご加入いただくには告知事項のご回答が必要です。●加入できる年齢: 満65歳～満70歳(発効日の年齢)

共済カウンターでは保障の相談受付中! お気軽にお立ち寄りください。

生活協同組合くまもと エムズシティ 1階共済カウンター ☎0966-62-5099 (9:30～18:00)
※CO・OP共済の詳しい保障内容は、加入申込書付パンフレットをご覧ください。
※CO・OP共済に加入するには、生協くまもとの組合員になる必要があります。加入時に出資金として1,000円をお預かり致します。
なお出資金は、生協を脱退する時には、原則として返還されます。
契約引受団体/日本コブ共済生活協同組合連合会(コブ共済連) K-80313-2205

6月のイベント情報

6/29 福の日

- ①売店 ¥2,900 福袋10コ
- ②パテオ ecoマルシェ
- ③パン工房 パンが¥119 一部パン除く
- ④レストラン 海鮮三味! 福々プレート
- ⑤パエリア作り体験 ¥2,200 要予約

毎月29日は福の日
お問い合せ・ご予約は 福田農場 FUKUDA FARM ☎0966-63-3900

新メニュー 期間限定 ペスカトーレ ¥1,100
～不知火海の恵み～
天草御所浦の新鮮肉厚! ふく成水産 鯛コロステーキ+地タコ
そして当店の柚子胡椒がさわやかに香る

新商品 九州レモン 売店が試飲もできます

QRコードからSHOPにとべます

伝言板



八代海上保安署からお願い

これから夏季マリンレジャーと台風シーズンになります。小型船などの船長は次の事項を実施し、安全確保をお願いします！

- ①出港前には機関や燃料等の点検
②航行時は常時見張りの徹底
③故障などに備え救助支援者の確保
④最新の気象情報の入手



詳しくは海上保安庁が開設するホームページ「ウォーターセーフティガイド」を見てください。

八代海上保安署 ☎0965・371477

放送大学

入学生募集のお知らせ

2022年10月入学生を募集しています。10代から90代の幅広い世代が、さまざまな目的で学んでいます。授業はBS放送、インターネットなどで好きな時間に受講できます。約300の幅広い授業科目があり、1科目から学ぶことが

できます。

■出願期限 8月31日(第1回) 9月13日(第2回)

放送大学熊本学習センター ☎096・341・0860

市立総合体育館本館児童プール監視員を募集します

児童プール開始に伴い、プール監視員を募集します。

勤務時間や期間は相談に応じます。詳細は問い合わせください。

■募集人員 4人程度(高校生以上)

■期間 7月21日(木)～8月28日(日)

■勤務時間 9時40分～17時10分

水俣市振興公社事務局 ☎62・3504

商品開発・商品力をアップしたい事業者を募集します!!

「身近にある素材を使って新しい商品を作りたい」という熱意ある事業者を募集します!

■委託内容 水俣・芦北地域の地域資源を活用した新商品の開発・商品力アップ

■委託費 1事業者 50万円以内

■応募資格 水俣・芦北地域で活動する事業者など

■募集期間 6月1日(水)～6月15日(水)

■募集件数 5件程度

※詳細は、水俣・芦北地域雇用創造協議会ホームページを確認、または電話で問い合わせください。

水俣・芦北地域雇用創造協議会事務局(熊本県芦北地域振興局内) ☎0966・82・5572

九州一斉住宅用火災警報器普及啓発キャンペーン実施中

平成23年に県内すべての住宅に住宅用火災警報器が義務付けられるから、6月1日で11年目を迎えました。

住宅用火災警報器は、古くなる電子部品の寿命や電池切れなどで火災を検知しなくなることがありますので、機器本体を取り替えます。

※設置が必要な場所は、寝室や階段などです。階段は寝室が2階以上にある場合は設置が必要です。

■点検方法 ひもを引っ張ったり、ボタンを長押しすると、音声などで正常に作動するかどうかを知らせてくれます。

水俣芦北広域行政事務組合消防本部 ☎63・1191

飼い主のいない猫に対する避妊去勢手術費用を補助します

県では、飼い主のいない猫(野良猫)の繁殖抑制を推進していくため、避妊去勢手術費用の一部を補助しています。

■補助対象者 県内(熊本市を除く)に生息する飼い主のいない猫を保護し、動物病院で避妊去勢手術を行う県内在住の個人または団体

■補助金額

○オス1頭 上限5千円

○メス1頭 上限1万円

■募集期間 令和5年2月28日(月)

※補助金の交付を受けるには事前の申し込みが必要です。詳しくは、問い合わせください。

水俣保健所 ☎63・4104

地域猫活動をはじめませんか?

県では、「人と動物が共生するくまもと」を実現するため、「地域猫活動」に必要な経費の一部を補助しています。

特定の飼い主がおらず、その地域の住民がルールを作って共同で飼育管理する猫のことを地域猫と

いいです。地域猫活動は、地域猫を地域のルールに基づいて適切に管理することで、環境衛生の改善などを目的とする活動です。

■対象者 地域猫活動に取り組み県内の自治会など

■補助対象活動 地域猫の管理、地域猫活動の啓発、会合や講習会の開催など

■補助金額 事業箇所1箇所につき上限30万円

※申請の受付状況や、提出された事業内容などを審査した上で、補助金額を決定します。

■申込期限 6月17日(金)

水俣保健所 ☎63・4104

計量器の定期検査を受けましょう

取引や証明に使用する計量器は、2年に1回の定期検査を受けることが義務付けられています。

■検査対象計量器

○商店などで商品の売買に使用するばかり

○病院、薬局などで使用している調剤用のはかり

○学校、病院、保育園などで使用している体重測定用のはかり

○農協、漁協など流通物資の集荷

出荷用のはかり
○宅配などの運送業者などが貨物の運賃算出に使用するばかり
○農業、漁業等の生産者が生産物などの売買に使用するばかり
■準備物 計量器(質量計など)
■手数料 1台あたり500円(2200円)
■日時・場所 左表のとおり

(表) 日時・場所

Table with 3 columns: 検査日, 検査受付時間, 検査場所. Rows include dates from 6月14日 to 6月17日 and locations like 愛林館, 湯の鶴温泉保健センター, 市立総合体育館.

■(社) 熊本計量協会 ☎096・367・7816 / 熊本県産業技術センター計量検定グループ ☎096・368・2101

水害・台風への備えは万全ですか? JA建物共済「むてきプラス」を是非お見積りください!
JA建物共済はご契約時から10年間保険料(地震保険料含む)は変わりません!
地震・台風・水害等の自然災害に強い! 災害時の迅速な調査対応および充実の共済金支払い実績!
平成29年4月以前にご加入の方にも、より保障が充実した「むてきプラス」へのお切替えご相談受付中。
「JAとのお取引はこれから」というお客様もお気軽にどうぞ。詳しくはJAあしきた水俣基幹支所 Tel. 63-2148 まで

休日ローン相談会開催
日時: 令和4年6月19日(日)
午前9時～午後4時まで
開催場所: JAあしきた 本所・水俣基幹支所
毎月第三日曜日開催中
「JAとのお取引はこれから」というお客様もお気軽にどうぞ。詳しくはJAあしきた水俣基幹支所 Tel. 63-2148 まで

夜間の急な病気やけがは
電話で相談できます

県では、「夜間安心医療電話相談事業（#7400）」を行っていますので活用してください。

■対象者 県内在住の主に15歳以上
■相談日時 毎日19時～翌朝8時
■相談受付電話 #7400

※ダイヤル回線の電話やIP電話、光電話の場合 ☎03・6730・5996
■内容 相談員（看護師など）が夜間の急な病気やけがなどに医療機関受診の必要性や応急手当の方法を助言し、必要に応じて対応可能な医療機関の情報を提供します。
☎県医療政策課 ☎096・333・2246

民生委員児童委員による
「いんこちは赤ちゃん訪問」

民生委員児童委員、主任児童委員は、子育ての悩み相談や各種子育て支援につながる活動をしています。活動の環として、広報みなまたの「うぶごえ」欄に掲載された赤ちゃんの家庭を訪問し、誕生のお祝いと、地区の担当者としてのご挨拶をさせていただきます。
昨年度は、72人の赤ちゃんとお

【お詫言】

広報みなまた5月号の記事に誤りがありました。お詫言して訂正します。
○13ページ「納期はお忘れなく！納期限&口座振替日」の自動車税（種別割）の口座振替日
誤り 5月27日（金）
正し 5月31日（火）
○22ページ「ふれあいセンター5月のイベント情報」の問い合わせ
誤り ☎84・9099
正し ☎84・9909

会いました。困りごとがあればお気軽に相談してください。
☎ 水俣市民生委員児童委員協議会事務局 ☎83・6688

認知症に関する学習会を開きませんか？

認知症サポーター（認知症に対する正しい知識と理解を持ち、認知症の人やその家族に対して、できる範囲で手助けする地域の応援者）の養成講座開催を支援します。また、地域の集まりなどで認知症に関する簡単な学習会を開催したい場合にも出前講座を開くことができます。個人で受講したい人や職場で受講したいなど希望があればご連絡してください。

寄附・善意



☎ 水俣市地域包括支援センター ☎62・3030

善意のヒト
（3、4月受付分、敬称略）

- ◆介護老人保健施設やすらぎ苑へ 庄山 克士（鹿児島県）
- ◆児童養護施設光明童園へ 間乗 寺杉 山智之（埼玉県）、放課後等デイサービスとぼす、UAゼンセン 同盟熊本県支部（新栄合板労働組合）

うぶごえ（4/15～5/14 受付分）

Hello Baby

おにつか 鬼塚	うるは 美巴 ちゃん	汐見町
さかもと 坂本	あかり 亜花里 ちゃん	汐見町
しまだ 島田	とあ ちゃん	陣内
たなか 田中	のあ 叶愛 ちゃん	古城
なかむら 中村	たくと 匠杜 くん	南福寺
ふくしま 福島	そうた 颯太 くん	丸島町
ふじもと 藤本	りゅうせい 琉聖 くん	袋
ふちがみ 淵上	さとる 悟 くん	石坂川
やまもと 山本	りょうま 涼真 くん	長野町

◆児童養護施設 湯出光明童園へ 三和商事(株) 松村有格、(株)Das ka&Desiree

◆児童家庭支援センターオリブの木へ 岡本成道(袋)

◆水俣市社会福祉協議会へ 溝口 月美（八ノ窪町）、倉本妙子（平町）、中村成利（丸島町）、川野勇一（袋）、森田幸治（白浜町）、吉本憲一（薄原）、前田ムツ子（越小場）、柏木とも子（湯出）、野中宣子（白浜町）、松下スミ子（牧ノ内）、白坂廣志（久木野）、小規模多機能居宅介護才ハナ、JNC 労働組合



おおくやみ（4/15～5/14 受付分・敬称略）

おと 大戸	まさお 正男	86歳	旭町
おがた 緒方	ノブ子	89歳	長崎
かつめ 勝目	ミツエ	100歳	湯出
かみざき 神崎	りか 理香	47歳	湯出
さかもと 坂本	すえとし 末利	70歳	山手町
さかもと 坂本	てるお 照夫	81歳	明神町
たてまる 立丸	ゆみこ 裕美子	63歳	袋
たぐち 谷口	てつろう 哲郎	85歳	古城
なかじま 中島	つねお 庸雄	81歳	浦上町
ながた 長田	トシ子	86歳	陣内
のなか 野中	はるゆき 春行	81歳	白浜町
はこざき 箱崎	けんいち 賢一	75歳	石坂川
はなぐさ 花草	フキコ	98歳	古城
はなだ 花田	ふじゆき 富士雪	92歳	八幡町
ふかみ 深水	としこ 利子	92歳	栄町
ふちがみ 淵上	ふみひろ 文博	77歳	葛渡
ほんだ 本田	スエ子	93歳	初野
ほんだ 本田	とりお 酉夫	89歳	古城
まつだ 松田	キヨ子	88歳	丸島町
みやざき 宮崎	けんいち 賢一	87歳	初野
もりやま 森山	みつぶ 光信	80歳	越小場
やまうち 山内	ユキエ	96歳	桜ヶ丘
やまもと 山本	まゆみ 真由美	70歳	初野
よしもと 吉本	チヨ	101歳	薄原

編集後記

▼5月号に続いてかわいい子どもの写真を表紙に使用しました。その割に、(Ⓜ)は子どもと戯れるのは不慣れなのですが、カメラを持っていくと子どもが自ら寄ってきてくれます笑 自分決めポーズで撮らせてくれる子もいて本当にかわいい。今回掲載できなかった子どもたちごめんよ！保護者の皆さまも好意的に写真を撮らせていただきありがとうございます。私を使っ！という人は、ぜひ声をかけてくださいね (Ⓜ)

▼5月21日、寒川地区で行われた「棚田のあかり」に、取材に行きました。会場では最初に、伝統芸能の踊りを子どもたちが披露してくれました。一生懸命踊る子どもたちの姿を見て、とても元気を貰いました。夜はたいまつで照らされた幻想的な棚田をみながらうっとり見物。これから、地域の出来事に取材に行くことがさらに楽しみになり、また頑張ろう思った1日でした。棚田のあかりの記事は次号で紹介するので楽しみに！ (赤)



坂田建設(株) 代表取締役 坂田 圭一
私たちが「よかボス」企業です！
宣言内容は市のホームページで確認できます。

～地図を丸ごと作れる仕事～
自己責任と企業責任を常に持ち、高品質の成果品を作り出していくことはもとより、地域環境保全への取り組みを通じて、社会に貢献することが坂田建設の経営理念です。
自分の作った建物、道路が多くの人々に利用され、生活の一部となる。自分の作った現在が、この先の未来へと続いていく。私たちの仕事はそのような感動を味わえる仕事です。自分の携わった現場

が完成したときには、地域の創造に携わる建設のプロフェッショナルとして、大きな達成感を得ることができます。
これからも社員一人一人が成長できる環境を整え、公私ともにやりがいを持った毎日を送っている「よかボス・よか社員・よか企業」を目指してまいります。



当番医

日	当番医
5	水俣協立病院 ☎ 63-1704
12	水俣協立病院 ☎ 63-1704
19	本田レディースクリニック ☎ 63-2019
26	深水医院 ☎ 63-6390

当番薬局

日	当番薬局
5	おれんじ薬局 ☎ 63-9388 さくら薬局 ☎ 63-7100
12	平和薬局センター店 ☎ 62-0230 さくら薬局 ☎ 63-7100
19	あかね薬局 ☎ 68-2356 谷川薬局 ☎ 63-7535
26	日本調剤水俣薬局 ☎ 68-2193 みつば調剤薬局 ☎ 69-3010

○当番医・当番薬局は変更になることがあります。受診前に、電話で確認してください。
○イベントなどの日時や場所は変更になることがあります。

日 Sun	月 Mon	火 Tue	水 Wed	木 Thu	金 Fri	土 Sat
<p>水無月</p>  <p>6月</p>						
<p>5</p> <p>■クリアカヌーとヒメタツライブ中継 (10:00～15:00 湯の児海水浴場) ※体験料金 5千円 (事前申込優先) ※マルシェもあります みなまた観光物産協会 ☎ 63-2079</p> <p>■湯の児海水浴場海開き (11:00～ 湯の児海水浴場)</p>	<p>6</p> <p>●母子手帳交付・育児相談 (8:30～13:00 市保健センター)</p>	<p>7</p> <p>■若者サポートステーションやつしろ出張相談会 (13:30～16:30 ハローワーク水俣)</p> <p>■初心者陶芸教室 (19:00～21:00 もやい館) 【毎月第1・2・3火曜日～令和5年3月】</p>	<p>1</p> <p>■特設人権相談 (10:00～15:00 市役所3階会議室C)</p>	<p>2</p> <p>■花いっぱい運動 (10:00～15:00 エコパーク水俣ナースリー) 【～6/3】</p> <p>◆市議会6月定例会 【6/2～6/23】</p>	<p>3</p> <p>●1歳6カ月児健診 【令和2年11月生】 (12:45～市保健センター)</p>	
<p>12</p> <p>■子どものスポーツ応援プログラム はじめてスポーツ (10:00～12:30 エコパーク水俣) ※要電話申込(6/11まで) エコパーク水俣管理事務所 ☎ 62-7501</p> <p>■グリーンカーテンを作ろう (10:30～12:00 県環境センター)</p>	<p>13</p> <p>●母子手帳交付・育児相談 (8:30～13:00 市保健センター)</p>	<p>14</p> <p>◆第1回水俣市教育支援相談会 (9:30～16:30 市公民館本館) 【～6/16】</p> <p>■生け花ミニ花展 (市役所1階ホール) 【～6/17】</p> <p>■計量器定期検査 (10:00～ 市内4カ所) 【～6/17】</p>	<p>8</p> <p>●こころの健康相談 (14:00～水俣保健所) ※要予約 ☎ 63-4104</p>	<p>9</p> <p>■八代年金事務所出張相談 (9:30～15:30 もやい館) ※要予約 ☎ 0965-35-6123</p>	<p>10</p> <p>■行政相談 (9:00～12:00 市民相談室)</p>	<p>11</p> <p>■水俣漁師市 (9:00～丸島新港)</p> <p>■すまいる食堂 (11:00～13:00 市ふれあいセンター)</p>
<p>19</p>	<p>20</p> <p>■行政相談 (9:00～12:00 市民相談室)</p> <p>●母子手帳交付・育児相談 (8:30～13:00 市保健センター)</p>	<p>21</p> <p>■防災講座とミニコンサート (13:30～ 市ふれあいセンター)</p> <p>■若者サポートステーションやつしろ出張相談会 (13:30～16:30 ハローワーク水俣)</p>	<p>15</p> <p>■税務相談 (13:00～16:00 市民相談室)</p> <p>■市民公開講座 (17:00～19:00 水俣環境アカデミア)</p>	<p>16</p> <p>■防犯講座 (13:30～ 市ふれあいセンター)</p>	<p>17</p> <p>●6カ月児健診 【令和3年11月生】 (12:45～市保健センター)</p>	<p>18</p> <p>■子ども地域食堂ポパイ (11:00～12:30 オリーブの木)</p>
<p>26</p>	<p>27</p> <p>●母子手帳交付・育児相談 (8:30～13:00 市保健センター)</p> <p>■朗読教室 (13:30～15:30 おれんじ館)</p>	<p>28</p> <p>●4カ月児健診 【令和4年2月生】 (12:45～市保健センター)</p>	<p>22</p> <p>■もの忘れ相談会 (8:30～17:15 地域包括支援センター)</p> <p>■法律相談 (10:30～12:30 市民相談室) ※要予約 ☎ 61-1640</p> <p>●こころの健康相談 (14:00～水俣保健所) ※要予約 ☎ 63-4104</p>	<p>23</p> <p>■爆笑落語四人会 (19:00～ もやい館3階もやいホール)</p> <p>■八代年金事務所出張相談 (9:30～15:30 もやい館) ※要予約 ☎ 0965-35-6123</p> <p>●3歳6カ月児健診 【平成30年11月生】 (12:45～市保健センター)</p>	<p>24</p> <p>■大関山風力発電事業住民説明会 (18:00～20:00 もやい館3階もやいホール)</p>	<p>25</p>
			<p>29</p>	<p>30</p> <p>■刈払機取扱安全講習 (8:50～16:40 水俣・津奈木シルバー人材センター)</p>		

新型コロナウイルス感染症の影響により、掲載しているイベントが中止・延期となる可能性があります。詳しくは、各イベントの主催者に問い合わせてください。

くらしのカレンダー

○土曜・日曜・祝日と、月～金曜日の17時15分以降の市役所への連絡・通報は、☎61-1646 / ☎63-1111まで
○困りごと・お悩みは、市民相談室へ ☎61-1643 (原則、火・木・金曜日の9時～12時)

水俣市駅前広場（ふれあい館）がリニューアル!!

BBQ やイベントなどに利用しませんか？



1_リニューアルしたふれあい館 2_花の苗を無料で配布 3_エコバラちゃんも登場。子どもたちに大人気!

5月8日、ふれあい館のリニューアルオープンを記念してイベントを開催。サラダ玉ねぎ詰め放題や恋路力キ販売、新茶の無料配布などを行いました。同時に雑貨や衣類などのフリーマーケットも開催され、多くの人でにぎわいました。今回ふれあい館は、屋根を修繕した他、地面が木目調のコンクリートに改修されました。放送設備も新しくなり、より使いやすくなっていますので、ぜひ利用してください。



▼ふれあい館の使用料（営利目的の場合）

使用施設	6時半～17時	17時～22時
ステージ(1時間)	600円	700円
広場(1時間)	400円	500円
放送設備(1回)	2000円	
コンセント(1回)	100円	

※営利目的外(会費を徴収しない交流会など)は無料(要申込)

—地域おこし協力隊・本山祥 活動レポート— Vol.3



ショータイム / SHO TIME!
▲フェイスブック ▲インスタグラム

「道の駅みなまた」がブランドオープンして約1カ月がたちました。ブランドオープンを通して皆さまから注目していただき、多くの人にお越しいただいています。私自身、記念ノベルティの配布や施設案内などのお手伝いをし、貴重な機会に携わることができ、今後の活動に生かせる良い経験となりました。

私が二輪ライダーだということもありますが、「道の駅」という存在に関しては並々ならぬ関心と情熱を持っています！ライダーが初めて訪れる土地へ向かうとき、まずは道の駅を目指す傾向があります。わからない土地でも道の駅に行けば、土地の情報収集・休憩・おみやげ・食事やデザート・別のライダーとの出会い...といった

SNSで活動を随時投稿中です♪



限定缶バッジをどうぞ!



▲来館者のお出迎え

ライダーが願い、求めるもの全てがそろっているからです。そこに行けばライダーにとって何か期待させるものがあるのが、私の考えている「道の駅」像です。

道の駅みなまたを通して水俣のファンが一人でも増え、来訪者はもちろん、水俣に住んでいる皆さんにもワクワクしていただけるよう、協力隊として、アイデア出したり、イベントの企画といった、アクションができるように尽力していきます！

9月17日(土)、18日(日)開催!

みなでつなごう
希望 あしたへ
水葦県体通信

9月17日(土)・18日(日)に、水俣・芦北地域で開催する熊本県民体育祭の情報を全7回にわたり掲載していきます。今月号は広告協賛と広告掲示のお願いです。

**ポスターなどの
掲示依頼**

ポスター・のぼり旗・チラシの店頭掲示に協力いただける人は事務局までご連絡ください。

▼**広告の種類**

- ・ポスター
- ・B2サイズ、カラー
- ・のぼり旗
- ・ピンク、黄色、青、緑
- ・チラシ

A4サイズ、両面刷



SNSや大会 HP で情報発信中!

大会に関するいろいろな情報を発信しています。
気軽にいいね!とフォローしてください。

Instagram

フェイスブック

県スポーツ協会

一 広告協賛募集

熊本県民体育祭水俣市・葦北郡大会開催に伴い、広告協賛による協力団体(事業所)を募集します。

▼**募集期間** 6月1日(水)～7月29日(金)

※広告原稿締切 8月5日(金)

▼**応募資格** 第77回熊本県民体育祭の趣旨に賛同する企業・団体・個人。各種法令に違反しているものは除く。

▼**応募方法** 専用の申込書に記入し、窓口かFAX、

▼**広告枠**

広告枠	金額
6分の1	5,000円(1口)
3分の1	10,000円(2口)
3分の2	20,000円(4口)
全面	30,000円(6口)

※競技別プログラム(A4サイズ)

▼**広告紙印刷部数** 競技別プログラム約3500部

メールで提出してください。※申込書は県体事務局備え付け水俣市・芦北町・津奈木町のホームページからダウンロードしてください。

みなでつなごう
希望 あしたへ
水葦県体

第77回 熊本県民体育祭
水俣市・葦北郡大会
令和4年9月17日(土)・9月18日(日)

問い合わせ先

第77回熊本県民体育祭
水俣市・葦北郡大会実行委員会事務局
〒867-0000 熊本県水俣市中央公園1番地
☎0966-63-8777
FAX0966-63-8778
メール: minaashi-kentai@eos.ocn.ne.jp

JNCセントラル株式会社

- 所在地 丸島町1-2-15
 創業 昭和45年12月
 従業員数 59人
 事業内容
 ○プラントの機械装置の
 据付・メンテナンス
 ○配管工事の設計・施工
 ○電気・計装工事の設計・施工



代表取締役社長
松田幸久さん

当社は、プラント設計・施工・メンテナンスなどの幅広いニーズに貫いた体制で応える総合企業です。

「活力」と「信用力」「技術力」を大切な価値観として、事業の存続・成長と従業員・家族の幸福を追求するとともに、世のため、人のためになる組織であり続けることを企業理念に掲げ事業活動に取り組み、一昨年、設立50年を迎えることができました。

日本全国から化学プラントや産業用ガス関連の供給設備、最近では新型コロナウイルス製造関連の医薬品設備のメンテナンスのニーズなどに対応し、業績を拡大してきました。宇宙航空関連分野でも、当社の技術は高い評価と信頼を得ており、ロケットの打ち上げに長年貢献しています。また、塩化ビニル樹脂を生成する際に残る環境に有害な塩化ビニルモノマーを取り除く脱モノマ

ー設備の製造技術は、近年の環境問題に対する意識の高まりもあり、海外からも需要があります。建設業界が今取り組む「新3K」＝「給料が高い・休暇が取れる・希望が持てる」を実現するため職場環境の改善にも積極的に取り組んでおり、昨年度のブライト企業に認定されました。

社員の技術力向上のため、資格取得費用の助成や取得時の奨励金、資格手当与などをを行っています。今後は新しく研修への派遣や実技訓練を取り入れ、若手の人材育成とともに、地元雇用やUターン希望者の受け入れにも力を入れていきたいと思えます。当社の強みである設計から施工、メンテナンスまでの一貫体制を生かし、顧客の期待と信頼に応え、次の50年に向かって社員一丸となって社会に貢献していきたいです。



▲高度な専門の資格を有する社員が技術を支えています。

●作り方

- ① 鶏もも肉に下味Aをもみ込み、冷蔵庫で30分程おいておく。
- ② 片栗粉をまぶし、油で揚げる。

【ひとくちメモ】

子どもたちに大人気のメニューの一つです。給食では1度揚げですが、家庭では2度揚げするとカリッと仕上がりがよりおいしくなりますよ。

●材料 (作りやすい分量)

鶏もも肉 (6切れ)	300g
おろしにんにく	小さじ1/2～
おろししょうが	小さじ1/2～
うすくち醤油	大さじ1/2
こいくち醤油	大さじ1/2
料理酒	大さじ1/2
塩	ひとつまみ
片栗粉	適量
揚げ油	適量

おうちで

簡単

給食レシピ

「鶏のから揚げ」

