広報

みんなが幸せを感じ　笑顔あふれる元気なまち

みなまた

SUSTAINABLE DEVELOPMENT GOALS
水俣市は、SDGs未来都市です

2022
5
Mar
No.1441

元気に泳ぐこいのぼりに子どもたちの歓声

水俣川堤防のこいのぼり

Contents
－ 目次 －

広報みなまた 2022 Mar 5

03 令和4年度 新規採用職員紹介

04 あなたも「民生委員・児童委員」になってみませんか？

06 令和4年度 市役所の人事異動

07 令和4年度 市役所の組織体制

08 まちのわだい
菌で育てる 元気な野菜 ほか

10 教育大綱を改定しました

11 水俣市スポーツキッズサポーター基金

12 市からのお知らせ
「ものづくり補助金」 ほか

20 連載 Wake Upジェフ！ ほか

22 くらしの情報
爆笑落語四人会2022 ほか

30 転入者支援制度ができました
ファインダー越しの私の景色 ほか

32 かたらんね福祉の会 ほか

34 連載 水俣元気な事業所ファイル
農事組合法人 本井木生産組合

今月の表紙
Cover Photo

（一社）水俣青年会議所が水俣川堤防へこいのぼりを設置しました。今年で47回目となる建て込み作業は、市の新規採用職員もボランティアとして参加し、総勢約25人で行いました。こいのぼりは5月中旬まで掲げられます。

川沿いを散歩中の水俣幼稚園の園児も優雅に泳ぐこいのぼりにおおはしゃぎでした。

（4月16日撮影）

市長からのメッセージ 34

高岡利治市長が市政の動向や活動などをお知らせします。

水俣市長
髙岡 利治

令和４年度もスタートして１カ月が経過しました。４月23日にはエコパーク水俣内の「道の駅みなまた」がグランドオープンしました。当日は多くの皆さまにお越しいただき、新しくなった「道の駅みなまた」に対する大きな期待を感じました。

４月29日からスタートするローズフェスタも毎年市内外の皆さまから好評をいただき、水俣の一大イベントとして定着してまいりました。今年も見事な花を咲かせて、来場者の皆さまをお待ちしております。

また、肥薩おれんじ鉄道水俣駅横の「水俣市駅前広場（ふれあい館）」もリニューアルが終わり連休最後の５月８日には、「サラたまちゃん」の詰め放題や「恋路カキの販売」など、記念イベントを企画しておりますので、ご家族そろってお越しいただければと思います。

市役所内に目を向けますと、今年度11人の新規採用職員が入庁しており。新人研修終えたのち、それぞれの課に配属いたしました。これから水俣市政の一端を担う職員として頑張ってくれると信じております。市民の皆さまのお役に立てる人材として、成長する姿を見守っていただきたいと思います。

▲駅前広場ふれあい館

★駅前広場ふれあい館リニューアルイベント

日時
5月8日㈰ 10時～

内容
サラたまちゃん詰め放題、恋路カキの販売など

問都市計画課
☎61-1618

広報みなまたのバックナンバーは、市ホームページから見ることができます。
▶市ホームページ
https://www.city.minamata.lg.jp/list00422.html

QRコードを読み込むとホームページにアクセスします。

令和４年度水俣市役所新規採用職員紹介

令和４年４月１日付けで、水俣市役所に11人の新規採用職員が入庁しました。辞令を交付された11人は、約10日間の研修を終え、４月12日から各職場に配属。これから市民の皆さんのために、頑張りますので、よろしくお願いします。

MINAMATA CITY NEW FACE

赤星 立希
（市長公室秘書広報係）

市民の皆様のために、何事にも進んで取り組む職員になれるよう精一杯頑張ります。

田上 七海
（税務課市民税係）

生まれ育った水俣市のために、自分にできることを精一杯頑張りたいと思います。よろしくお願いします。

渡邊 啓斗
（税務課固定資産税係）

市民の方々や水俣のまちから愛される人材になれるよう、何事にも100％で臨みたいと思います。

緒方 雪
（税務課収納対策室）

市民の皆様の目線で考え業務に取り組みます。地元水俣の発展の為に私らしく笑顔で頑張ります。

原 ちさと
（いきいき健康課高齢介護支援室）

一日でも早く市民の皆様に信頼いただき、お力になれるよう頑張ります。

福田 成利
（福祉課福祉支援室）

福祉支援を通して、水俣市の活性化や市民の方々へ貢献していきたいと思います。

永野 七星
（市民課年金医療保険係）

新人らしく元気よく笑顔を忘れず、一生懸命業務に取り組んでいきます。よろしくお願いします。

下田 大真
（教育課生涯学習室）

４月から水俣に住み始めた新参者ですが、これから水俣の文化・歴史を学び、発信できるよう頑張ります。

紙漉 奨
（スポーツ交流課県体推進係）

早く業務を覚えて、地元水俣に少しでも貢献できるよう頑張ります。これからよろしくお願いします。

長口 棟博
（土木課道路公園管理室）

一日でも早く市民の皆様のお役に立てるよう一生懸命頑張ります。よろしくお願いします。

後藤 尚人
（土木課道路河川整備室）

水俣の皆様が暮らしやすい環境をつくり、水俣市の活性化に貢献していきたいです。

田中美智子さん（丸島町）

西部地区担当（9年目）
民生委員 橋本久美子さん

あなたも「民生委員・児童委員」になってみませんか？

問 福祉課総務係☎ 61-1640

あなたのまちの身近な相談員

少子化や核家族化によって地域のつながりが薄れる中、悩み事や心配事を周囲に相談できず孤立してしまうケースが増えています。

そこで、地域の身近な相談相手として、必要な支援を行うのが「民生委員・児童委員」です。

誰もが安心して暮らせる地域づくりのために活動する「民生委員・児童委員」について紹介します。

民生委員・児童委員とは

民生委員法及び児童福祉法に基づき、厚生労働大臣から委嘱された地域福祉を担うボランティアです。非常勤の地方公務員として位置づけられており、水俣市では78人が活動しています。

「民生委員」は児童福祉法によって「児童委員」も兼ねており、妊娠中の心配事や子育ての不安に関するさまざまな相談や支援も行っています。

担当地域で、住民の生活上のさまざまな相談に応じるだけでなく、適切な支援やサービスへの「つなぎ役」として、また高齢者や障がい者世帯の見守りや安否確認などでも重要な役割を果たしています。

また、子どもや子育てに関する支援を専門に担当する主任児童委員もいます。地域担当の民生委員・児童委員と連携しながら子育ての支援や児童の健全育成活動などに取り組んでおり、水俣市では4人が活動しています。

活動は無報酬です。ただし、活動に必要な費用（電話代・交通費・研修参加費など）の一部は活動費として支給されます。

民生委員・児童委員はどのような人がなるの？

資格や専門知識は不要です。ただし、住民の個別の相談に応じるため、守秘義務が求められています。

仕事や子育てをしながら活動している委員もいて、都合のつく範囲で活動できます。

全ての委員が民生委員児童委員協議会に所属し、多くの仲間とともに協力しながら活動します。同協議会のサポートや研修などもあるので、安心して活動できます。

民生委員・児童委員はどのように選ばれるの？

希望する人が市町村ごとに設置される推薦会で選任されます。任期は3年（再任可）で、3年ごとに、全国で一斉に改選が行われます。

民生委員・児童委員
シンボルマーク

Interview

高三潴（たかみずま）福祉環境部長が水俣市民生委員児童委員協議会の皆さんにやりがいや活動への思いを聞きました。

東部地区
民生委員（12 年目）
松山ちづ子会長

以前は行政との連携がうまくいかないこともあり、話し合いを重ねました。今では民生委員と行政間の信頼関係を感じています。「今の水俣を築いてくれた先人たちを支えたい」その思いでボランティアをしています。「ありがとう」の言葉は一番の喜びです。これからも委員の皆さんとともに地域を支えていきたいと思います。

西部地区
民生委員（14 年目）
永野隆文副会長

委員で助け合いながら活動しています。人との交流は、地域の活動や行政への参画につながり、自分自身を豊かにしてくれました。大変と思われがちな仕事ですが、民生委員は「つなぎ役」。専門機関へつなぎ、支援を促すことが役目です。どの機関がどんな支援をしてくれるかを把握しておくことが大事です。

南部地区
民生委員（6 年目）
池田俊雄さん

地域の見回りで「お疲れ様、ありがとう」の一言が嬉しいです。地域と関わる機会を作りたいので地域の活動を大切にしています。いろんな住民の様子を見聞きする中で、必要な支援がないか考えています。地道な関係作りこそが、相談のしやすさや、解決につながっています。水俣の地域のつながりを後世に残していきたいですね。

北部地区
民生委員（21 年目）
岩﨑英範さん

家族に障がい者がいることもあって、福祉に関心があり、社会貢献したいと委員を引き受けました。委員を通して、私自身、人生勉強させてもらうとともに、地域の輪を実感することができました。見回りで気づいた高齢者には、支援を専門とする包括支援センター職員がともに動いてくれるので心強いです。

地域をつなぐ―

民生委員は住民と行政の「つなぎ役」として、地域になくてはならない存在です。

無報酬でこんな大変そうな仕事、私には無理と思っていた人もいるかもしれません。しかし、委員の仕事にやりがいを感じ、いきいきと活動を続ける人たちがいます。人との交わりの中でできる新たな経験と、感じる自身の成長。地域の人の手助けができること。「ありがとう」の感謝の言葉―。活動を通して気付いた地域のつながりを未来に残したいという思いも込めて今日も活動をしています。

専門知識は必要ありません。「最近あの人元気ないな」そんな些細な変化に気付く人。水俣という地域と人が好きな人。地域と行政をつなぎ、さらには未来の世代へとつなぐ大事な「つなぎ役」として、皆さんの力を貸してください。

今年は、民生委員・児童委員の一斉改選の年です。

現在の委員の任期は、令和4年11月30日までとなっています。

あなたの豊かな人生経験を活かして、「民生委員・児童委員」になってみませんか？

水俣市職員人事異動

令和4年4月1日付

新部署【旧部署】＝氏名
※（ ）内は兼務職名など

◆部次長級

総務企画部付（水俣芦北広域行政事務組合派遣）【教育次長】＝坂本禎一
産業建設部次長（都市計画課長・建築住宅室長）【総務企画部付（水俣芦北広域行政事務組合派遣）】＝田中真也

◆課長級

総務企画部総務課長（久木野支所長・選挙管理委員会事務局長）【会計管理者（会計課長）】＝岩井浩昭
福祉環境部付（水俣市社会福祉事業団派遣）【総務企画部総務課長（久木野支所長・選挙管理委員会事務局長）】＝梅下俊克
福祉環境部付（水俣市社会福祉協議会派遣）【生涯学習課長】＝梅下彰
福祉環境部環境課長（水俣病資料館長）【総合医療センター事務部総務課長】＝岩田幸哉
福祉環境部いきいき健康課長（健康推進室長）【教育総務課長】＝赤司和弘
福祉環境部福祉課長（生活支援係長）【福祉環境部福祉課長（子ども子育て支援室長）】＝小形浩充
会計管理者（会計課長）【福祉環境部付（水俣市社会福祉協議会派遣）】＝山口圭輔
教育課長【議会事務局長】＝設楽聡
議会事務局長（総務係長）【福祉環境部付（水俣市社会福祉事業団派遣）】＝岡本広志
監査事務局長【福祉環境部いきいき健康課長】＝永田久美子
総合医療センター診療技術部栄養科科長【総合医療センター診療技術部栄養科科長補佐】＝松木由美子
総合医療センター事務部総務課長（情報企画室長）【福祉環境部環境課長（水俣病資料館長）】＝上田敬祐

◆課長補佐級

総務企画部地域振興課長補佐（地域振興係長）【総務企画部地域振興課主幹（地域振興係長）】＝竹本和哲
総務企画部財政課長補佐（契約管財係長）【産業建設部都市計画課新庁舎建設室長】＝松下尚史
福祉環境部環境課主幹（環境衛生室長心得）】＝福田一哉
福祉環境部福祉課こどもセンター館長【福祉環境部いきいき健康課健康推進室長】＝濵田美紀
福祉環境部福祉課福祉支援室長【福祉環境部福祉課長補佐（障がい福祉支援係長）】＝山内一也
産業建設部農林水産課林務水産土木室長【産業建設部農林水産課主幹（水産振興係長）】＝鬼塚芳浩
教育課学校教育室長【福祉環境部環境課長補佐（環境もやい推進室長）】＝榮永哲久
教育課学校給食センター所長【総務企画部財政課長補佐（契約管財係長）】＝田畑和彦
産業建設部経済観光課長補佐（観光交流推進室長）【熊本県商工労働部商工雇用創生局商工振興金融課参事】＝高橋麻衣
産業建設部都市計画課都市計画室長【産業建設部都市計画課長補佐（都市計画係長）】＝益田誠也
総務企画部総務課主幹（職員係長）【産業建設部都市計画課新庁舎建設室次長】＝岩﨑徹哉
総務企画部税務課主幹（市民税係長）【総合医療センター事務部総務課主幹（総務係長）】＝光田幸二
福祉環境部環境課主幹（環境もやい推進係長）【生涯学習課社会教育推進係長】＝宮本珠美
福祉環境部いきいき健康課健康推進室次長【福祉環境部福祉課主幹（生活支援係長）】＝川本愼一郎
福祉環境部福祉課福祉支援室次長【総務企画部総務課主幹（職員係長）】＝森隆博
福祉環境部福祉課福祉支援室次長【福祉環境部福祉課子ども子育て支援室次長】＝石原美保
教育課指導主事【水俣第二小学校教頭】＝森安広
教育課学校教育室次長【総務企画部税務課主幹（市民税係長）】＝宮地正和
総合医療センター看護部看護師長【総合医療センター看護部副看護師長】＝田村久美子
総合医療センター診療技術部薬剤科科長補佐【総合医療センター診療技術部薬剤科総括主任】＝黒川哲也
総合医療センター事務部総務課長補佐（総務係長）【総合医療センター医事課長補佐（医事係長）】＝橋迫司郎
総合医療センター事務部総務課主幹（管財係長）【教育総務課主幹（学務係長）】＝大﨑伸也

◆新規採用

総務企画部市長公室秘書広報係主事＝赤星立希
総務企画部税務課市民税係主事＝田上七海
総務企画部税務課固定資産税係主事＝渡邊啓斗
総務企画部税務課収納対策室主事＝緒方雪
福祉環境部市民課年金医療保険係主事＝永野七星
福祉環境部いきいき健康課高齢介護支援室主事＝原ちさと
福祉環境部福祉課福祉支援室主事＝福田成利
産業建設部土木課道路河川整備室技師＝後藤尚人
産業建設部土木課道路公園管理室技師＝長口棟博
産業建設部スポーツ交流課県体推進係主事＝紙漉奨
教育課生涯学習室主事＝下田大真
総合医療センター看護部＝梅村英里香
総合医療センター看護部＝谷口遥
総合医療センター看護部＝小山萌
総合医療センター看護部＝森彩香
総合医療センター看護部＝福永沙耶香
総合医療センター診療技術部臨床検査科＝原田樹
総合医療センター診療技術部放射線技術科＝吉田怜香
総合医療センター診療技術部リハビリテーション技術科＝嶋田彩矢子
総合医療センター診療技術部栄養科＝斉藤樹里
総合医療センター事務部総務課経営企画係主事＝中原華那

※紙面の都合により、係長級、一般職、再任用、育休代替職員の異動、昇格、部署名の変更のみによる異動は割愛しています。

令和4年4月から 市役所の組織体制を見直しました

主な変更点は次のとおりです。
市民の皆さんのご理解とご協力をお願いします。

■問い合わせ　総務課行政管理室☎61-1603

【再編・統合した主な部署】

○教育委員会事務局教育総務課、生涯学習課
　→教育委員会事務局教育課

スポーツ交流課の業務の窓口が変わります

令和4年4月1日から、スポーツ交流課の以下の業務が市役所新庁舎に移転します。電話番号やFAX番号に変更があるので注意してください。

■市役所新庁舎に移転する業務

○市内の学校体育施設の使用許可や利用団体登録の申請
○みなまた競り舟大会、市民スポーツ祭り、市民駅伝などに関する窓口
○スポーツみなまたへの掲載に関すること
○ニュースポーツ大会に関すること

■問い合わせ先　☎83-9700、FAX63-5547

組織・主な所管事務

総務企画部	市長公室	秘書広報係	秘書、広報、公聴	☎61-1600(秘書) ☎61-1655(広報)
		政策調整係	総合計画、政策事業評価、SDGs、地方創生、特定地域振興、広域行政、水俣芦北地域振興計画	☎61-1657
	危機管理防災課	防災対策係	消防、防災、危機管理体制の推進	☎61-1604
	総務課	行政管理室	市議会、条例、規則、情報公開・個人情報保護	☎61-1603
		職員係	職員の採用、給与、研修、福利厚生・衛生管理	☎61-1603
		情報政策係	情報化の推進、庁内情報システム運用保守	☎61-1648
	地域振興課	地域振興係	自治会など地域づくり、空き家バンク、移住定住促進、地域おこし協力隊、ふるさと寄附、元気村づくり、水俣芦北地域振興財団、公共交通、国際交流、男女共同参画、統計資料、防犯・防犯灯、交通安全、運転免許証自主返納支援、ふれあいセンター	☎61-1607
		水俣環境アカデミア	高等教育・活動拠点の運営、産学官民連携の推進	☎84-9711
	財政課	財政係	市の予算編成、財政計画	☎61-1608
		契約管財係	工事などの入札・契約、庁舎・市有財産などの管理・営繕、備品管理	☎61-1605
	税務課	市民税係	市税（固定資産税を除く）	☎61-1610
		固定資産税係	固定資産税	☎61-1620
		収納対策室	市税の納税	☎61-1630
福祉環境部	市民課	戸籍住民係	戸籍・住民基本台帳、諸証明の交付、パスポートの申請・交付、マイナンバーカード交付	☎61-1611
		年金医療保険係	国民年金、国民健康保険、後期高齢者医療	☎61-1622（年金） ☎61-1633（他）
	環境課	環境もやい推進係	環境基本計画、環境モデル都市、水俣病、水俣病犠牲者慰霊式、火のまつり	☎61-1612
		環境衛生室	騒音・振動・悪臭・大気汚染の対策・指導・規制、公衆衛生、公衆便所、し尿、浄化槽の管理、狂犬病予防、簡易水道、墓地法	☎61-1613
		環境クリーンセンター	一般廃棄物の収集・処理、ゼロウェイストの推進	☎62-4101
	水俣病資料館		水俣病関連の資料収集・展示	☎62-2621
	いきいき健康課（もやい館1階）	健康推進室	健康相談、健康教室、育児相談、母子手帳の交付、予防接種、乳幼児健診、子ども医療費助成、献血促進、住民健診、食育、養育医療	☎62-3028
		高齢介護支援室	高齢者福祉、介護保険	☎63-3051
	福祉課	総務係	市民相談、消費生活センター、民生・児童委員、戦傷病者の援護、社会福祉法人の認可、日本赤十字	☎61-1640
		福祉支援室	身体・知的・精神障がい者福祉、自立支援給付、地域生活支援、児童福祉、保育所、認定こども園、学童クラブ、児童（扶養）手当、ひとり親福祉、子ども家庭相談、女性相談	☎61-1650（障がい） ☎61-1660（子育て）
		こどもセンター	児童館、地域子育て支援、多世代交流	☎63-8411
		生活支援係	生活保護、生活困窮者自立支援、生活相談	☎61-1670
産業建設部	経済観光課	経済振興室	商工業、経済振興、企業誘致、地場企業支援、企業支援センターの運営	☎61-1628
		観光交流推進室	観光振興、交流促進、物産振興	☎61-1629
	スポーツ交流課	スポーツ交流係	スポーツイベントなどのスポーツ全般にわたる企画運営、スポーツ施設運営管理、スポーツ振興、スポーツキッズサポーター基金	☎83-9700
		県体推進係	県民体育祭の開催	☎63-8777（総合体育館内）
	農林水産課	農業振興係	農業振興	☎61-1634
		林務水産土木室	林業振興、水産振興、農地、農道	☎61-1631 ☎61-1632 ☎61-1635
	土木課	道路河川整備室	市道の新設・改良・認定・廃止、公共土木施設の災害復旧	☎61-1624
		道路公園管理室	市道・交通安全施設・公園緑地の維持管理、市道・法定外公共物の占用	☎61-1623 ☎61-1625
	都市計画課	都市計画室	都市計画、土地区画整理、住居表示、建築確認申請の事前調査、水俣駅前広場・新水俣駅東駐車場、公園緑地の使用・占用、国土利用計画法	☎61-1618
		建築住宅室	市営住宅、市有建物	☎61-1621
会計課	会計係		公金の収入・支出	☎61-1615
上下水道局	上下水道総務課	経営管理係	上下水道事業の総務・財務・経理、公共下水道事業受益者負担金、合併処理浄化槽設置整備事業補助金	☎61-1627
		給水サービス係	上下水道料金	☎63-2604
	上下水道工務課	水道工務係	水道施設、水質基準、給水装置工事	☎63-2234
		下水道工務係	下水道施設の計画・建設、排水設備工事	☎61-1626
教育委員会事務局	教育課	学校教育室	教育委員会の運営事務、学校施設の維持管理、奨学金、教育相談、学校教育の指導、小中学校の予算、就学援助、児童生徒の転校	☎61-1638 ☎61-1636
		学校給食センター	学校給食	☎63-3700
		生涯学習室	社会教育、人権教育、文化振興、文化財	☎61-1659 ☎61-1639
		公民館	社会教育活動、公民館の管理運営	☎63-8402
		図書館	読書活動の推進、図書館の管理運営	☎63-8401
議会事務局		総務係	市議会の庶務	☎61-1661
		議事係	議案、請願・陳情、市議会の傍聴、会議録・委員会の記録	☎61-1661
監査事務局			市の財務事務の監査	☎61-1614
選挙管理委員会事務局			選挙事務	☎61-1641
農業委員会事務局			農地の売買・賃借・贈与・転用、農業者年金、農業経営基盤強化	☎61-1617
固定資産評価審査委員会事務局（総務課内）			固定資産評価審査	☎61-1603
総合医療センター			患者の診療・看護	☎63-2101

3/8 菌で育てる 元気な野菜
さわらびこども園 野菜作りに挑戦

さわらびこども園は、食育の一環として、内田英雄さん（八代市）を講師に招き、「菌ちゃん野菜」づくりに挑戦しました。

菌ちゃん野菜は、廃棄予定の野菜を土壌の菌に分解させ、野菜の栄養をまるごと含んだ土を作り、その土で育つ野菜です。児童は菌が野菜を分解しやすいように、「小さくなーれ」の掛け声で野菜を木槌で叩いて細かくするなど、楽しく作業。

廃棄野菜は市内の家庭や企業が提供。今後収穫予定の野菜は、同園での給食になります。

▲小さくなった野菜へ、児童が米ぬかを混ぜる様子

3/18 市相談員が全国へオンライン講座
被災時の女性を守れ！

市は、市よりそいサポートセンターの松本周子女性相談員を講師に「災害と女性」のテーマで、オンライン講座を開催し、約65人が参加しました。

被災を体験した女性たちの声や実態を伝え、今後の防災計画や避難所づくりに役立つ内容を提案。参加者からは「性暴力を許さない取り組みへの意識が変わった」「女性の視点の重要性を再認識した」と感想が寄せられました。令和3年度の男女共同参画オンライン講座は計3回、延べ300人が参加しました。

▲職員も現地で受講し、災害時の女性支援について学びました

3/23 市と太陽電気㈱が協定締結
災害による断水時に井戸水を提供

市と太陽電気㈱が、災害時における井戸水の提供に関する協定を締結しました。

この協定で、災害による断水が発生した際、同社が所有する井戸の水を生活用水として無償で提供。市民は同社敷地内（ひばりヶ丘2番31）にある井戸から水を汲むことができます。蛇口をひねれば水が出るように整備されています。

協定締結式に出席した、同社の田村卓代表取締役社長は「皆さまに有効活用していただきたい」と話しました。

▲田村代表取締役社長（右）

3/25 トップアスリートが直接指導
カワムラジュニアフットサルクリニック

河村電器産業㈱は、地域貢献を目的に市立総合体育館で、フットサル日本代表の加藤未渚実（みなみ）選手を講師に招き、フットサルクリニックを開きました。

市内の小学生4～6年生の25人が参加。サッカー経験はあるもののフットサルは未経験の児童もおり、加藤さんは、サッカーとの違いを教えながらフットサルというスポーツを紹介し、パスやドリブルなど基本的な動きを指導しました。

児童たちは、嬉しそうな表情で、練習に取り組みました。

▲練習の様子

3/29 誰もが住みやすいまちへ
市全体で地域の見守り協定締結

市などで構成する見守り関係機関と市内事業者が、地域住民の暮らしの安全を目的とした「見守り協定」を締結しました。この協定で、事業者は住民の様子に何か異変を感じた場合、見守り関係機関につなぐという支援のネットワークを強化します。

協定を締結した事業者は、九州電力㈱・（一社）熊本県LPガス協会（水俣芦北ブロック）・日本郵便㈱（市内郵便局）・生活協同組合くまもと・市消防団・市水道局。今後も事業者を増やし、支援の輪を広げます。

▲協定を締結した見守り関係機関（前列）、事業者（後列）

3/29 水俣・伊佐の社会福祉協議会が協定締結
もしもの災害に備えて連携強化

水俣市社会福祉協議会と伊佐市社会福祉協議会が、災害時相互応援協定を締結しました。

この協定で、大規模災害時に被災市社協からの要請によって社協が設置するボランティアセンター運営のための応援職員派遣や、災害救援活動に必要な備品の提供などを行います。国や県を通さず直接支援要請ができるため、より早い被災者支援ができるようになります。

他自治体との協定は芦北町・津奈木町・出水市についで4例目です。

▲津波や地震など、さまざまな災害に備えて連携しています

3/26 旬のサラたまちゃん大盛況！
サラたまちゃんドライブスルー販売会

3月26日・27日、あしきた農業協同組合が、エコパーク水俣でサラたまちゃんドライブスルー販売会を開きました。

毎年3月に規格外のサラたまちゃんの詰め放題やステージイベントで賑わうサラたまちゃん祭り。コロナの影響で昨年に引き続きドライブスルー形式となり、5キロ1袋を500円で販売しました。JA職員らは、次々と会場へ入ってくる車のトランクへ手際よく運び入れ、用意した約3000袋は完売しました。

▲なんと、80袋購入した人もいました！

3/25 久木野校区の棚田群での取り組み
国の「つなぐ棚田遺産」へ認定

久木野校区の棚田群が農林水産省から「つなぐ棚田遺産」に認定されました。

水俣市久木野地域振興会が保全活動を行う同棚田群は久木野・古里・大川・越小場、合計87・4ヘクタールの棚田。愛林館を拠点に、棚田のあかりやしし鍋マラソンを開催した他、棚田米で商品開発にも取り組んできました。

同会の本井三千年（みちとし）会長は「この認定を機に、さらに地域の振興に励みたい」と話しました。

▲市役所で国とのオンラインの認定式を開きました

教育大綱を改定しました

（期間 令和４年度～令和７年度）
問 総務課☎ 61-1603

前大綱の期間満了に伴い、SDGs の視点なども踏まえ「水俣市教育大綱」を改定しました。期間は令和７年度までの４年間で、教育、学術及び文化の振興についての目標や施策の基本的な方針を定めたものです。

今後は、この教育大綱および教育委員会で策定した事業構想などに基づき、学力向上や生涯学習等に関する各種事業に取り組み、教育施策を推進していきます。

基本理念

郷土の明日をつくる、心豊かな人づくり

水俣市の教育　3 つの決意

1 水俣を担い、持続可能な未来を切り拓く人財を育成します

家庭、学校、地域や企業等が一体となって、地域社会の資源や特色を活かしながら、活気ある水俣を創造し持続可能な未来を切り拓く人財を育んでいきます。

2 知・徳・体を育む学校教育を推進します

誰もが楽しく学ぶことができる学校づくりを推進し、教員の指導力向上を図り、誰一人取り残さず、一人ひとりの個性を大切にしながら、確かな学び・豊かな心・健やかな体を育んでいきます。

3 水俣の力と誇りを育む社会教育を推進します

生涯にわたる学びの場を充実させ、水俣文化の創造・スポーツを通じた交流・個々の生きがいづくりを推進し、市民の力と誇りを育んでいきます。

教育大綱の方針に基づき、教育施策を推進します

水俣市教育委員会事業構想

基本目標

心豊かな人づくり
～豊かな心で未来に挑戦する人づくり～

誰一人取り残すことなく子どもたちの学びを保障するとともに、学校・家庭・地域が連携して、ふるさと水俣を愛し、人や自然を大切にする人間性を育みます。

地域の伝統や文化を大切に守り育て、新たな水俣の文化を創造し、水俣の未来を担う人財育成に努めます。

タブレットを活用した学習風景

問教育課 61-1638

スポーツ交流課事業構想

基本目標

スポーツで明るい豊かなまちづくりと人づくり
～豊かな心で未来に挑戦する人づくり～

スポーツを通して水俣への愛着と誇りを持ち、地域で中心的な役割を担う人財を育てます。

誰もが気軽にスポーツのできる環境を整え、子どもから高齢者までみんなが健康で明るく豊かな生活を送る環境を整備します。

トップアスリートとの交流（R1 中村礼子さん水泳教室）

問スポーツ交流課 83-9700

水俣市スポーツキッズサポーター基金を活用して子どもたちを支援しています

問 スポーツ交流課☎83-9700

水俣市スポーツキッズサポーター基金とは?

企業、団体、個人からの寄附金などを基金として積み立て、スポーツを通じて次代を担う子どもたちが夢を描ける環境を創出し、健全育成を図るために必要な事業へ基金を活用します。

◆支援内容

①スポーツ大会出場奨励金などの交付

九州大会以上の大会出場者へ１～５万円の奨励金を交付します。横断幕などの製作費も助成します。

※キッズスポーツクラブ未登録者でも対象です。

大会奨励金の交付

②水俣市キッズスポーツクラブ制度登録団体の支援

活動費の支援や積極的に関連事業の情報発信をします。

【令和３年度の主な実績】

7/21　キッズスポーツクラブ指導者研修会
　　日本体育大学安達瑞穂先生
10/10　トップアスリート講演会
　　富田宇宙選手

富田宇宙さん講演会

令和４年度の水俣市キッズスポーツクラブ制度の登録団体を募集します

本制度に登録した、市内の小・中学生の社会体育クラブ（登録団体）に対し、さまざまな支援や情報提供などを行います。

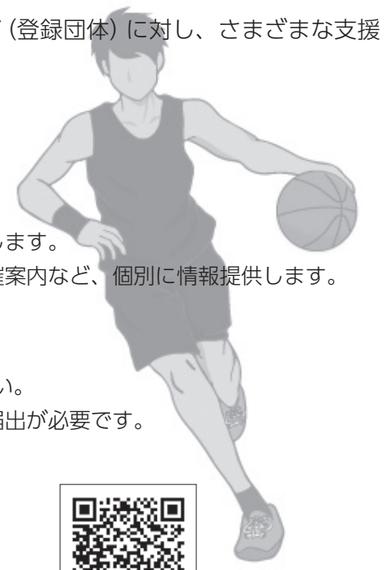

◆登録団体への主な支援

①登録団体奨励金として、一律１万円（年額）を交付します。
※5月20日までに申請のあった登録団体に限ります。
②市体育施設や市立小学校体育館などの使用料の一部を免除します。
③トップアスリートによる教室や指導者研修会、交流会の開催案内など、個別に情報提供します。

◆登録方法

登録申請書をスポーツ交流課（市役所２階）へ提出してください。
年度登録のため、登録内容に変更が生じた場合は、その都度届出が必要です。

◆登録できる団体の要件

登録には要件があります。
詳しくは市ホームページを確認してください。
右の QR コードを読み込むと市ホームページにアクセスできます。

新型コロナウイルス感染症の影響により、掲載したイベントなどが中止・延期となる場合があります。
詳しくは各イベントの主催者に問い合わせてください。

市からのお知らせ

◆税務課
市民税係☎61-1610
固定資産税係☎61-1620
収納対策室☎61-1630
◆市民課
戸籍住民係☎61-1611
年金医療保険係☎61-1633
◆環境課
環境もやい推進係☎61-1612
環境衛生室☎61-1613
環境クリーンセンター☎62-4101
◆いきいき健康課
健康推進室☎62-3028
高齢介護支援室☎63-3051
◆福祉課
総務係☎61-1640
福祉支援室（障がい者支援）☎61-1650
（子育て支援）☎61-1660
生活支援係☎61-1670
◆都市計画課建築住宅室☎61-1621
◆土木課道路公園管理室☎61-1625
◆上下水道局給水サービス係☎63-2604
◆教育課　学校教育室☎61-1636

※その他の窓口は☎63-1111へお尋ねください。

人の動き

		前月比	前年同月比
人口	22,995人	▲195	▲507
男性	10,737人	▲95	▲187
女性	12,258人	▲100	▲320
世帯数	11,334世帯	▲50	▲126

（3月末日現在）

補助金

「ものづくり補助金」新商品・技術の開発をお手伝いします

新商品を開発したい人、革新的な技術で新分野への事業展開を図りたい人など、応募してください。

■**補助金額**
○連携型（2者以上の連携による申請）
上限200万円、下限30万円
○単独型（1者単独での申請）
上限50万円、下限10万円
※補助率は、いずれも対象経費の3分の2以内
■**対象者**　市に事務所を置く企業・団体、住民登録を有する個人事業主
■**対象経費**　新商品、新技術などの研究開発のために必要な経費
■**申込締切日**　6月30日㈭
問 経済観光課☎61・1628

獣害被害を防ぐ電気柵設置費用を補助します

獣害被害防止用の電気柵設置費用の一部を補助します。

■**補助内容**
○新規購入総額の2分の1以内
○イノシシ用上限額3万円、シカ用上限額5万円
■**申請条件**
○市内在住、市内設置、市内店舗での購入
○受益面積がおおむね500㎡以上
○申請場所は過去5年間の設置場所と重複しないこと
■**申請書配布開始日**　5月9日㈪
■**受付期間・会場**　5月16日㈪・市役所1階多目的室、5月17日㈫以降・農林水産課窓口
※申請書類一式そろってから受付で、予算がなくなり次第終了します。
■**準備物**　見積書、印鑑、免許証他
問 農林水産課☎61・1632

交通

運転免許証返納者へ公共交通乗車回数券をお渡しします

運転免許証を返納した人へみなくるバスの回数券または乗り合いタクシーの回数券などを進呈しています。この特典の項目に、新たに**タクシー回数券（500円券15回分）**が加わりました。
タクシー券は4月1日以降に自主返納した人が対象です。
問 地域振興課☎61・1606

★水俣市ホームページ
https://www.city.minamata.lg.jp
または左のQRコードをスマートフォンで読み込むとアクセスできます

税

軽自動車税（種別割）の減免制度 毎年申請が必要です

心身に障がいがある人へ軽自動車税の減免制度があります。
※手帳の等級によって減免の対象とならない場合があります。
■**対象車両**
①**身体障害者手帳、療育手帳、精神障害者保健福祉手帳、戦傷病者手帳を持っている人が所有する車両**
▼**持参品**　障害者手帳、運転免許証、車検証、印鑑、納税通知書、マイナンバーが確認できるもの
②**身体障がい者の利用のために改造している車両**
▼**持参品**　車検証、印鑑、納税通知書、身体障がい者のために特別の仕様がされていることがわかる書類（車の仕様書・写真）
※この他、社会福祉施設において利用する車両の減免など、詳しくは問い合わせてください。
■**申請期限**　5月31日㈫（消印有効）
問 税務課市民税係☎61・1610

令和4年度　固定資産税納税通知書を送付しました

令和4年度は通常の登記による異動のほか、令和4年1月1日現在の状況で、土地や家屋の課税の変更を行いました。現地調査や航空写真などを活用し、課税もれや課税誤りを正しく評価しなおし、課税しました。また、土砂災害特別警戒区域（レッドゾーン）の指定や解除などがあった場合は、評価が変わります。これらにより税額の増減がある場合があります。
◆**令和4年度限定の特例措置があります**
令和4年度に限り、商業地などの課税標準額の上昇幅を評価額の2.5%（現行5%）とします。
※課税地目変更などの見直しに伴うものは、特例の対象外です。
問 税務課固定資産税係☎61・1620

公民館・公園の固定資産税減免制度は「課税免除」へ移行します

令和3年度まで、減免を行っていた次の固定資産は、令和4年度から、市税条例の改正に伴い、課税免除を適用します。

■**課税免除になるもの**　公共の用に供する公民館、集会所およびその敷地ならびに公園
■**申請手続**　自治会長から組集会所なども含めて既に申請済みです。
今後、毎年の申請は不要ですが、課税免除に該当しなくなった場合は、税務課固定資産税係へ届け出てください。
■**所有者への通知**　減免から課税免除へ移行する資産の所有者へは、納税通知書にお知らせ文を同封します。
問 税務課固定資産税係☎61・1620

固定資産税減免制度が利用できます

■**減免対象**
①貧困により公私の扶助を受ける者（生活保護受給者など）が所有する固定資産
②公益のため直接専用する固定資産（有料のものを除く）
③被災などにより著しく価格が減じた固定資産 など

■**申請手続**　減免申請書を記入して提出してください。
※減免を受けようとする理由を証明する書類（生活保護受給者は福祉事務所発行の証明書）の添付が必要です。
問 税務課固定資産税係☎61・1620

納期はお忘れなく！ 納期限&口座振替日

納期限内の納付にご協力をお願いします。

税　目	期別	納期限	口座振替日	問い合わせ
固定資産税	1期	5月31日㈫	5月27日㈮	市税務課 収納対策室 ☎61-1630
軽自動車税（種別割）				
自動車税（種別割）				県南広域本部 収税課 ☎0965-33-2184 県自動車税事務所 ☎096-368-4020

★水俣市ホームページ
https://www.city.minamata.lg.jp
または左の QR コードをスマートフォンで読み込むとアクセスできます

環境

ホタルが飛んだら場所と日にちを記入しよう！

市では、毎年「ホタルマップ」を作成しています。ホタルがすめるような美しい川をいつまでも守っていくため、ホタルの生息状況を把握し、記録することで、環境保全に活用しています。

ホタルを見つけた人は、マップに見つけた場所と日にちを記入し、作成に協力をお願いします。

■**設置場所**　市役所1階階段付近
■**設置期間**　5月6日㈮～6月30日㈭
問 環境課☎61・1612

道路

市道沿いの草刈りに使用する燃料を支給します

市で管理する道路は約338㎞におよびます。これから迎える夏場は、草刈りや通行の支障となる木の伐採などの要望が多くなり、その全てに対応することができません。

そこで、地区住民が行う市道沿いの草刈作業について、作業機械の貸し出しや燃料を支給します。

■**対象**　自治会や組単位などの団体
■**貸し出しできる機械**　草刈機5台、ブロワー2台
■**支給する燃料**　1台につき1時間当たり 混合油0・5リットル
※予定した額に達した時点で受け付けを終了します。
問 土木課☎61・1625

特別弔慰金

第十一回特別弔慰金の申請手続きは済みましたか？

戦没者などのご遺族に特別弔慰金を支給しています。

■**請求期限**　～令和5年3月31日
■**支給対象者**　令和2年4月1日（基準日）で、支給要件を満たす戦没者などの遺族（遺族年金などの受給権がある遺族を除く）

詳しくは問い合わせてください。
問 福祉課☎61・1640

新型コロナワクチン接種情報

12歳～17歳（希望する人）の3回目のワクチン接種が始まります

12歳～17歳の人も3回目のワクチン接種ができるようになりました。対象者には順次接種券などを送付します。

■3回目ワクチン接種の対象者
12歳以上の人で、2回目接種から6カ月経過している人

■使用するワクチン
12歳～17歳　ファイザー社製ワクチン
18歳以上　ファイザー社または武田／モデルナ社製ワクチン

県民広域接種センターでも3回目接種ができます

県が実施する「県民広域接種センター」でもワクチンを接種することができます。詳しくは県ホームページで確認してください。

▲県ホームページ

3回目のワクチン集団接種を実施します

■**接種日時**　5月15日㈰　9時～
※9時から30分ごとの予約を受け付けます。
■**会場**　もやい館3階もやいホール
※受付を1階保健センターで済ませてください。

■**予約方法**
①水俣市新型コロナワクチンコールセンターに電話
②スマートフォンやパソコンから「予約受付サイトにアクセスして予約

◀QR コードをスマホで読み込むと web ページにアクセスできます
https://vaccine-yoyaku.jp/minamata/

5歳～11歳の新型コロナワクチン接種

5歳になる人には、接種券などを誕生月末に順次発送しています。詳しくは、接種券に同封の「新型コロナワクチン接種についてのお知らせ」を確認してください。

■**問い合わせ**
①水俣市新型コロナワクチンコールセンター
（平日9：00～18：00）☎ 0570-060-868
②いきいき健康課
☎ 63-3202、☎ 62-3028

日本赤十字

「令和4年3月福島沖地震災害義援金」を受け付けます

3月16日に福島県沖で発生した最大震度6強の地震により、被災した人々を支援するため、義援金を受け付けます。

■**口座**　ゆうちょ銀行（郵便局）
※窓口手数料免除
■**口座番号**　00130－7－421184
■**口座加入者名**　日赤令和4年3月福島沖地震災害義援金
※受領証を希望する場合は、通信欄に受領証希望と書いてください。
※市役所福祉課1番窓口でも義援金を受け付けます。総合案内には募金箱を設置しています。
問 日本赤十字社水俣市地区（福祉課内）☎61・1640

「日本赤十字運動月間」会費納入のお願い

日本赤十字社は、国内外で自然災害などの救援活動やさまざまな人道的活動をしています。

今年度も各地域の自治会を通じて、皆さんに会費納入をお願いしています。活動などにご理解とご協力をお願いします。

★**金額**　各世帯当たり500円以上をお願いしていますが、強制的なものではありません。
問 日本赤十字社水俣市地区（福祉課内）☎61・1640

花いっぱい運動

花の苗を無料で配布します

「花と緑の快適なまちづくり」を推進するために、花の苗を無料で配布します。マリーゴールド、日々草などを予定しています。

今年で花いっぱい運動は、50回目を迎えます。今年も水俣のまちを花でいっぱいにしましょう。

■**対象団体**　個人・事業所・団体など
※公園や公共の建物周辺、公道などに面したところで、多くの人が自由に見ることができる場所に植える場合に限ります。
※植える場所1カ所につき、一団体または一個人とします。
■**申込期間**　5月6日㈮～5月20日㈮
※申込書は、都市計画課で配布しています。
■**配布日**　6月2日㈭～6月3日㈮の指定する日の10時～15時
■**配布場所**　エコパーク水俣ナーサリー
問 都市計画課☎61・1618

住宅

県営住宅の補充入居待機者を募集します

県営住宅月浦団地に空き家が生じた場合の補充入居待機者を募集します。詳しくは案内書を確認するか、問い合わせてください。

■**案内書配布期間**　5月18日㈬～6月13日㈪　9時～17時（土日除く）
■**案内書配布場所**
○熊本県営住宅管理センター
○市都市計画課建築住宅室
■**申込受付期間**　6月3日㈮～6月13日㈪（消印有効）
■**申し込み方法**　原則、熊本県営住宅管理センターに郵送
問 熊本県営住宅管理センター
☎096・213・2711

未来に伝えたい水俣の遺跡

歴史を伝える文化財は"地域の宝"。
ここでは、水俣にある遺跡を紹介します。

No2. 古城遺跡

▲白磁の椀のかけら

古城遺跡は、第一中学校の南から第一水源地周辺まで広がる遺跡です。遺跡の北側を走る陣内・長野町線の下に中世と弥生・古墳時代の層があり、中世の層からは平安時代終わり頃～室町時代の青磁や白磁が出土しました。中国などからの貴重な輸入品ですから、当時有力層が住む地域の拠点、または立地的に水俣川の水運を利用した物流の場だった可能性があります。ここは古い地名「古町（ふるまち）」といいますが、それが反映した名前かもしれません。

歴史を知り、伝え、守っていくことは、文化財保護法に定められた私たちの責務です。保全へのご協力をお願いします。
問 教育課 ☎61-1639

食品衛生

食中毒に気をつけましょう

気温が高くなると食中毒が起こりやすくなります。予防のため次のことに気をつけましょう！

○作る前、食べる前には手を洗う
○加熱する食品は、しっかり加熱

★お弁当は

○十分冷ましてから清潔な箸で弁当箱に詰める
○涼しい場所で保管し早めに食べる
○食べ残した食品は、捨てる

★バーベキューなど

○生肉と野菜は別々に盛りつけ
○焼くときと食べるときの箸は区別

間違えやすい有害植物など、詳しくは厚生労働省ホームページで確認！

問 水俣保健所☎63・4104

テイクアウトを始める事業者は注意しましょう

飲食店営業許可を取得している店で、テイクアウトを始める時は、次のことに注意してください。

○受注数量は、能力の範囲内で
○利用者（消費者）へ、購入後はすぐに食べるよう伝える
○常温放置しない
○アレルゲンの注意喚起をする
○食べるまでの時差に要注意！

★次の場合は、新たに許可が必要な場合があります。

○卸行為を行う場合
○肉や魚などを生で販売する場合
○営業許可を取得している施設以外で調理する場合　など

問 水俣保健所☎63・4104

スポーツ

第47回みなまた競り舟大会参加者募集

■**日時**　7月31日㈰　8時～
■**場所**　水俣川河口特設コース
■**参加資格**　新型コロナウイルス感染症拡大防止のため、市内に在住または勤務する高校生以上
■**参加料**　1チーム5千円
■**申し込み方法**　申込書に参加料を添えて提出。
■**申込期間**　5月13日㈮～6月3日㈮　17時15分（土日祝日を除く）

問 スポーツ交流課☎83・9700

新庁舎建設

新庁舎建設の第2期工事を進めています

現在、第2期工事を行っています。工事は安全に十分配慮して進めていきますので、引き続き、ご理解とご協力をお願いします。

■**工事の内容・スケジュール**

○秋葉会館、庁舎新館（旧水道局）、外構（舗装）などの解体
～6月中旬
○駐車場、駐輪場、屋外倉庫棟、外構（舗装）などの整備
～11月末

問 財政課☎61・1653

JAあしきた

JA農機ハウスローン

農業資金 は JAあしきた に、おまかせください！

通常金利 年 2.1％

JAあしきたからのご購入で！引下げ後金利 年 1.5％

JAバンク利子補給適用後金利！ 年 0.5％ 当初3年間

○100万円以上お借入れの場合

※農業信用基金協会の保証を受けていただきますので保証人は原則不要です（別途保証料がかかります）。※JAバンク利子補給を適用するためには一定の条件があります。

※JAバンク利子補給適用後の4年目からは通常金利が適用されます。※JA所定の審査の結果、お客様のご希望に添えない場合がございます。

「JAとのお取引きはこれから」というお客様もお気軽にどうぞ。詳しくはJAあしきた水俣基幹支所 TEL 63-2148 まで

【有料広告】

★水俣市ホームページ
https://www.city.minamata.lg.jp
または左の QR コードをスマートフォンで読み込むとアクセスできます

福祉

ひとり親家庭などの就業支援講習会受講生募集

働くうえで資格を取得する必要がある人などを支援するため、講習会を行います。受講料は無料（テキスト代、検定料は自己負担）、託児サービスもあります。

■**対象者**　次のすべてを満たす人
○県内のひとり親
○希望する講習の全日程に出席でき、技能・資格取得に意欲のある人

■**講座**

◆**対面**
○介護福祉士実務者研修＋介護福祉士受験対策
○医療事務講座
○医薬品登録販売者受験対策

◆**オンライン**
○ワード、エクセル
○簿記
○電子会計

詳しくは県母子家庭等就業・自立支援センターホームページで確認してください。

問 福祉課☎61・1660

虐待（ぎゃくたい）かも？と思（おも）ったら、

障（しょう）がい者虐待防止（ぎゃくたいぼうし）センターに連絡（れんらく）・相談（そうだん）してください

☎ 63-2738
■受付時間 8:30 ～ 17:15
※土日祝日・受付時間外は、☎ 63-1111
福祉課
よりそいサポートセンター内

▼ すべて虐待です！！

身体的虐待（しんたいてきぎゃくたい）
（例）殴（なぐ）る・蹴（け）る、縛（しば）り付（つ）ける、閉（と）じ込（こ）める、不要（ふよう）な薬（くすり）を飲（の）ませる など

経済的虐待（けいざいてきぎゃくたい）
（例）お金（かね）や通帳（つうちょう）を取（と）り上（あ）げて渡（わた）さない、お金（かね）の使（つか）い方（かた）を不当（ふとう）に制限（せいげん）する など

心理的虐待（しんりてきぎゃくたい）
（例）悪口（わるぐち）を言（い）う、無視（むし）をする、怒鳴（どな）る、いやな場面（ばめん）を見（み）せる など

性的虐待（せいてきぎゃくたい）
（例）嫌（いや）がってるのに体に触（さわ）る、必要（ひつよう）以上（いじょう）の接触（せっしょく）を強要（きょうよう）する、わいせつな話（はなし）をしたり映像（えいぞう）を見（み）せる など

放棄・放任（ほうき・ほうにん）
（例）不潔（ふけつ）な環境（かんきょう）で生活（せいかつ）させる、病院（びょういん）を受診（じゅしん）させない、学校（がっこう）に通（かよ）わせない など

障がい者への虐待は、法律で禁止されています！

【エアコンクリーニング選びで失敗したくないあなたへ】 創業19年の地域密着企業！！

暑い季節がやってくる前に！
エアコンクリーニングで
夏の空気をもっと快適にしませんか？

ルームエアコン・お掃除ロボット機能付きエアコン
業務用エアコンまで専門スタッフが
内部の高圧洗浄で徹底的に
クリーニングいたします！
（※年式が 10 年超過のエアコンにつきましてはご相談下さい。）

詳細はコチラから サンアメ HP

株式会社 サンアメニティ
Sun Amenity TEL (0966-63-5760)

【有料広告】

くらしのカレンダー

当番医

日	平和薬局古賀町店 ☎ 62-2272 当番医
1	白梅病院 ☎ 63-7575
3	尾田胃腸科・内科 ☎ 63-3438
4	てらさきクリニック ☎ 63-1200
5	まなべクリニック ☎ 84-9080
8	山田クリニック ☎ 63-5188
15	たなか耳鼻科・眼科クリニック ☎ 62-8777
22	市川内科クリニック ☎ 62-0707
29	緒方眼科医院 ☎ 63-3881

当番薬局

日	当番薬局
1	平和薬局センター店 ☎ 62-0230
3	あかね薬局 ☎ 68-2356
4	日本調剤水俣薬局 ☎ 68-2193 ポピー薬局 ☎ 62-6771
5	おれんじ薬局 ☎ 63-9388 ゆうあい薬局 ☎ 84-9061
8	平和薬局センター店 ☎ 62-0230
15	あかね薬局 ☎ 68-2356 みなまた駅前薬局 ☎ 68-2155
22	日本調剤水俣薬局 ☎ 68-2193 南福寺調剤薬局 ☎ 68-9788
29	日本調剤天神町薬局 ☎ 68-2393 平和薬局古賀町店 ☎ 62-2272

日 Sun	月 Mon	火 Tue	水 Wed	木 Thu	金 Fri	土 Sat
1 ■水俣恋路カキ小屋最終日 (11:00 ～ 道の駅みなまた) 水俣ローズフェスタ・春2022 (エコパーク水俣バラ園) 【～ 5/22】	**2** ●母子手帳交付・育児相談 (8:30～13:00 市保健センター)	**3**	**4**	**5**	**6**	**7** ■ MINAMATA SUP BAY!2022 (8:30 ～ 14:00 湯の児海水浴場)
8	**9** ●母子手帳交付・育児相談 (8:30～13:00 市保健センター)	**10** ■行政相談 (9:00 ～12:00 市民相談室) ■若者サポートステーションやつしろ出張相談会 (13:30～16:30 ハローワーク水俣)	**11** ■法律相談 (10:30 ～12:30 市民相談室) ※要予約☎ 61-1640 ■女性と子どもの人権相談 (13:00 ～16:00 市民相談室) ●こころの健康相談 (14:00～ 水俣保健所) ※要予約☎63-4104	**12** ■八代年金事務所出張相談 (9:30～15:30 もやい館) ※要予約☎0965-35-6123	**13** ● 1 歳 6 カ月児健診 【令和 2 年 10 月生】 (12:45～ 市保健センター)	**14** ■水俣漁師市 (9:00 ～丸島新港) ■すまいる食堂 (11:00 ～13:00 市ふれあいセンター) ■大人も子どもも絵本の世界へ教室 (14:00 ～ 市ふれあいセンター) ■走り方教室 in 水俣 (10:00 ～11:00 エコパーク水俣)
15 ●新型コロナワクチン (3回目) 集団接種 (9:00 ～ もやい館)	**16** ●母子手帳交付・育児相談 (8:30～13:00 市保健センター)	**17** ■クノンボールエクササイズ教室 (13:30 ～14:45 市ふれあいセンター) 【② 5/31 ㈫】 ■若者サポートステーションやつしろ出張相談会 (13:30～16:30 ハローワーク水俣) ■色鉛筆で楽書き講座 (15:00 ～ 市ふれあいセンター) 【② 5/31 ㈫】 ■初級ピラティス教室 (19:00 ～ 20:00 旧市立第三中学校体育館) 【～ 7/26 毎週㈫】	**18** ■初級ピラティス教室 (14:00 ～ 15:00 旧市立第三中学校体育館) 【～ 7/20 毎週㈬】 ■ひきこもり家族交流会 (14:00 ～15:30 水俣市社会福祉協議会)	**19** ■太極舞＆コンディショニング教室 (10:30 ～ 11:30 旧市立第三中学校体育館) 【～ 7/21 毎週㈭】	**20** ■行政相談 (9:00 ～12:00 市民相談室) ● 6 カ月児健診 【令和 3 年 10 月生】 (12:45～ 市保健センター)	**21** ■子ども地域食堂ポパイ (11:00 ～12:30 オリーブの木) ■イライラしない子育て講座 (13:30 ～ 市ふれあいセンター) ■棚田のあかり (17:00 ～ 寒川地区の棚田)
22 ■化石のレプリカを作ろう！ (10:00 ～12:00 県環境センター)	**23** ■もの忘れ相談会 (8:30 ～17:15 地域包括支援センター) ■ JNC 杯ソフトボール大会 (エコパーク水俣) 【～ 6/17 ㈮】 ●母子手帳交付・育児相談 (8:30～13:00 市保健センター)	**24** ● 4 カ月児健診 【令和 4 年 1 月生】 (12:45～ 市保健センター)	**25** ●こころの健康相談 (14:00～ 水俣保健所) ※要予約☎63-4104	**26** ■司法書士と市の合同相談会 (13:00 ～15:00 市民相談室) ※要予約☎ 61-1640 ■八代年金事務所出張相談 (9:30～15:30 もやい館) ※要予約☎0965-35-6123 ● 3 歳 6 カ月児健診 【平成 30 年 10 月生】 (12:45～ 市保健センター)	**27**	**28** ■献血 (① 10:00 ～12:00 ② 13:00 ～ 16:00 エコパーク水俣) 第 67 回恋龍祭 (10:00 ～ エコパーク水俣潮騒の広場) 【～ 5/29 ㈰】
29	**30** ●母子手帳交付・育児相談 (8:30～13:00 市保健センター)	**31**			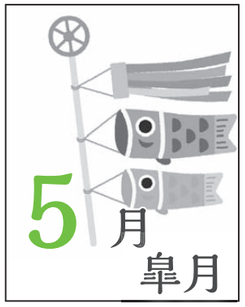	

新型コロナウイルス感染症の影響により、掲載しているイベントが中止・延期となる可能性があります。詳しくは、各イベントの主催者に問い合わせてください。

○土曜・日曜・祝日と、月～金曜日の17時15分以降の市役所への連絡・通報は、☎61・1646／☎63・1111まで
○困りごと・お悩みは、市民相談室へ ☎61・1643（原則、火・木・金曜日の9時～12時）

令和４年度 水俣市発注予定工事（予定価格250万円以上）を公表します

問 財政課契約管財係☎ 61-1605

令和４年度に市が予定している工事のうち、４月１日現在で予定価格250万円以上のものを公表します。
※公表時点の予定です。発注時期など変更することがあります。

■表の見方
○第１四半期＝４月～６月
○第２四半期＝７月～９月
○第３四半期＝10月～12月
○第４四半期＝１月～３月

工事名	場所	期間	工事種別	概要	発注時期	発注方法	主管課
水俣市震度計施設移転工事（Ⅱ期）	陣内	240	電気工事	庁舎移転に伴う震度計施設移転工事（Ⅱ期工事）	第１四半期	随意契約	危機管理防災課
水俣市環境クリーンセンターストックヤード建設工事	築地	90	建築一式	ストックヤード建設工事	第１四半期	入札	環境課
岡山不燃物埋立処分地沈殿槽歩廊更新工事	袋	90	鋼構造物工事	水処理施設沈殿槽歩廊更新工事	第１四半期	随意契約	環境課
生態系に配慮した渚造成整備（護岸その５）工事	浜松町、塩浜町、丸島町	270	土木一式	護岸工（Ｌ＝83ｍ）	第１四半期	入札	経済観光課
生態系に配慮した渚造成整備（護岸その６）工事	浜松町、塩浜町、丸島町	180	土木一式	護岸工（Ｌ＝83ｍ）	第２四半期	入札	経済観光課
水俣市企業支援センター屋根防水工事	浜松町	60	防水工事	屋根防水工事（約330㎡）	第２四半期	入札	経済観光課
越小場・山場地区農地災害復旧工事	越小場	90	土木一式	農地（田）復旧工事 ふとんかご工	第２四半期	入札	農林水産課
市渡瀬・馬渕地区農地災害復旧工事	市渡瀬	90	土木一式	農地（田）復旧工事 石積工	第２四半期	入札	農林水産課
林道榎迫支線開設工事	古里	180	土木一式	林道開設工事 掘削工・法面工・舗装工	第１四半期	入札	農林水産課
茂川１号林道橋補修工事	長崎	120	土木一式	橋梁補修工事 断面修復工、橋面防水工	第１四半期	入札	農林水産課
茂川２号林道橋補修工事	長崎	120	土木一式	橋梁補修工事 断面修復工	第１四半期	入札	農林水産課
社会資本整備総合交付金事業 牧ノ内・大迫線道路改良工事	大迫	180	土木一式	道路改良工事 L=50.0m	第２四半期	入札	土木課
３災補河第538号 長谷川河川災害復旧工事	深川	180	土木一式	護岸復旧工事 L=58.5m	第１四半期	入札	土木課
３災補河第539号 鹿谷川河川災害復旧工事	長崎	120	土木一式	護岸復旧工事 L=9.0m	第２四半期	入札	土木課
３災補河第540号 早栗川河川災害復旧工事	大迫	120	土木一式	護岸復旧工事 L=15.9m	第１四半期	入札	土木課
３災補河第541号 鶏石川河川災害復旧工事	牧ノ内	120	土木一式	護岸復旧工事 L=9.2m	第１四半期	入札	土木課

【有料広告】

★水俣市ホームページ
https://www.city.minamata.lg.jp
または左の二次元バーコードを使ってアクセスできます

工事名	場所	期間	工事種別	概要	発注時期	発注方法	主管課
３災補河第542号 芦刈川河川災害復旧工事	葛渡	120	土木一式	護岸復旧工事 L=13.5m	第２四半期	入札	土木課
３災補河第543号 芦刈川河川災害復旧工事	葛渡	150	土木一式	護岸復旧工事 L=30.6m	第１四半期	入札	土木課
３災補河第547号 大川・湯平線道路災害復旧工事	大川	180	土木一式	道路復旧工事 L=12.0m	第１四半期	入札	土木課
３災補河第548号 新水俣駅線道路災害復旧工事	陳内	150	土木一式	道路復旧工事 L=18.5m	第１四半期	入札	土木課
古城・一町田線道路整備工事	古城２丁目	120	土木一式	道路整備工事 L=50.0m	第１四半期	入札	土木課
葛渡・野坂線道路整備工事	葛渡	120	土木一式	道路整備工事 L=50.0m	第１四半期	入札	土木課
初野・大迫線側溝改良工事	大迫	120	土木一式	側溝改良工事 L=50.0m	第１四半期	入札	土木課
月浦・月浜１号線道路整備工事	月浦	120	土木一式	道路整備工事 L=70.0m	第２四半期	入札	土木課
浜町６号側溝改良工事	浜町２丁目	120	土木一式	側溝改良工事 L=50.0m	第２四半期	入札	土木課
古城・初野線側溝改良工事	古城３丁目	120	土木一式	側溝改良工事 L=50.0m	第２四半期	入札	土木課
初野１号線側溝改良工事	初野	120	土木一式	側溝改良工事 L=50.0m	第２四半期	入札	土木課
江南・野川線道路整備工事	南福寺	90	土木一式	道路整備工事 L=50.0m	第２四半期	入札	土木課
八ノ窪・湯出線強化舗装工事	長崎	120	舗装工事	舗装工事 L=80.0m	第３四半期	入札	土木課
旭町１号線側溝改良工事	旭町２丁目	120	土木一式	側溝改良工事 L=50.0m	第３四半期	入札	土木課
八ノ窪・侍線側溝新設工事	江添	120	土木一式	側溝新設工事 L=30.0m	第１四半期	入札	土木課
袋・一ツ橋線道路整備工事	袋	120	土木一式	道路整備工事 L=50.0m	第１四半期	入札	土木課
南志水・野川線強化舗装工事	袋	90	舗装工事	舗装工事 L=100.0m	第１四半期	入札	土木課
新地橋橋梁補修工事	山手町１丁目	120	土木一式	橋梁補修工事１式	第１四半期	入札	土木課
極楽橋橋梁補修工事	久木野	120	土木一式	橋梁補修工事１式	第１四半期	入札	土木課
社会資本整備総合交付金事業 築地・丸島町線道路構造物補修工事	浜松町	210	土木一式	道路構造物補修工事 L=70.0m	第１四半期	入札	土木課
社会資本整備総合交付金事業 袋インター関連（野川・袋線）道路改良工事	袋	240	土木一式	道路改良工事 L=80.0m	第１四半期	入札	土木課
交通安全施設設置工事	市内一円	120	土木一式	交通安全施設設置工事１式	第３四半期	入札	土木課
水俣市営牧ノ内団地旧５・６号棟解体工事	牧ノ内	90	解体工事	CB造平屋（２棟４戸）解体	第３四半期	入札	都市計画課
水俣市立総合体育館大アリーナＬＥＤ化及び特定天井改修工事	中央公園	180	建築一式	特定天井改修及び照明改修工事	第１四半期	入札	スポーツ交流課
旧深川小学校体育館ＬＥＤ化工事	中鶴	90	電気工事	照明ＬＥＤ化工事	第１四半期	入札	スポーツ交流課
陣内雨水幹線改良工事	古城	270	土木一式	雨水路改良	第１四半期	入札	上下水道局
第一水源地伏流水取水ポンプ設備更新工事	古城	120	機械器具設置	伏流水取水ポンプ設備更新	第２四半期	入札	上下水道局
第二・第三・第四水源地次亜滅菌設備更新工事	中央公園	180	電気工事	次亜滅菌設備更新	第２四半期	入札	上下水道局
古城流量計室水質計器更新工事	古城	120	電気工事	流量計室水質計器更新	第２四半期	入札	上下水道局
古城配水池計装盤更新工事	古城	180	電気工事	配水池計装盤更新	第２四半期	入札	上下水道局
大園町送配水管更新工事	大園町	210	水道施設	送配水管更新	第２四半期	入札	上下水道局
重要給水施設給水管連絡工事	大園町	120	水道施設	給水管連絡工事	第２四半期	入札	上下水道局
栄橋架け替えに伴う配水管更新工事	大迫	120	水道施設	配水管更新	第３四半期	入札	上下水道局
水俣市立水俣第一小学校体育館照明ＬＥＤ改修工事	陣内	37	電気工事	体育館の照明をＬＥＤに改修する工事	第１四半期	入札	教育課
水俣市立水俣第二小学校体育館照明ＬＥＤ改修工事	栄町	37	電気工事	体育館の照明をＬＥＤに改修する工事	第１四半期	入札	教育課
水俣市立水東小学校体育館照明ＬＥＤ改修工事	初野	37	電気工事	体育館の照明をＬＥＤに改修する工事	第１四半期	入札	教育課
徳富蘇峰・蘆花生家衣屋主屋修繕工事	浜町	150	建築一式	家屋修繕	第１四半期	入札	教育課
冷温水機更新工事（Ｒ－４）	天神町	180	電気工事	空調設備更新	第２四半期	入札	総合医療センター

Wake Up ジェフ！ vol.16

水俣市 CIR のジェフリーが、水俣で体験したことや日本とオーストラリアの文化の違いを紹介するコラムです。

ハイキングが好きな人には、オーストラリアは素晴らしいところだと思います。数え切れないほどのコースがあり、珍しい景色や、チャレンジが難しい場所もあります。そこで、オーストラリアの歴史と文化につながる、「ココダ・チャレンジ」というものを紹介したいと思います。

ココダ・チャレンジというのは、毎年ゴールドコースト（ブリスベンから約1時間）の奥地にある山や森で行われ、4人1組のチームで挑戦するクロスカントリーです。チームは全員一緒に96㎞の距離を39時間の制限時間の範囲内での完走を目指します。準備していてもとても難しいコースで、5分の1のチームは最後までやり遂げることができないそうです。皆さんの中には、なぜこのような無茶なチャレンジをするのかと思う人がいるかもしれませんので、説明しましょう。

ココダ・チャレンジはオーストラリアの歴史に由来しています。太平洋戦争時、オーストラリア軍の第39大隊がオーストラリアを守るために、ニューギニアの多雨林の中を96㎞におよぶ、徒歩でしか通れないほど狭い「ココダ道」で戦いました。病気や、虫、止まない雨などの危険にあふれていて、とても厳しい場所です。

補給も応援も来ない状態で、その苦しい状況を耐え続けたオーストラリア軍は必死に戦いました。あきらめずに助け合おうという意識を持ったおかげで、最後までがんばって任務を達成できました。オーストラリア軍がつくり出した強い絆の概念は「メイトシップ」と呼ばれ、オーストラリアの歴史と自然環境の中で長年かけて形成された助け合いの精神のことです。

ココダ・チャレンジはその第39大隊に敬意を表すこととともに、参加者にその「メイトシップ」を育んでもらうために始まりました。

みな図書　読書のまちづくり

■問い合わせ　市立図書館☎63-8401

市立図書館　開館：火曜日～日曜日 9時～19時（土日祝日は17時まで）

■ 図書館５月特設コーナー ■
「暮らしに彩りを」

おうち時間を楽しく豊かにしてくれる花や植物。花や植物を育てる、長く楽しむための本を紹介します。あなたのおうちやお庭を素敵に彩る参考にどうぞ。

新 刊案内

図書館には毎週新しい本がやってきます。ここでは、ホンの一部を案内します♪

- ■ デッドスペース DIY ／石井麻紀子
- ■ これならもう一品作れそう／市瀬悦子
- ■ 博士の長靴／瀧羽麻子
- ■ 幸村を討て／今村翔吾
- ■ にんじんようちえん／アンニョン・タル

図書館スタッフのイチ推し本

『かがみの孤城』
（ポプラ社）著／辻村深月

鏡の中の城という、現実離れした設定に少し戸惑いましたが、孤城に集められた中学生７人を取り巻く環境描写が余りにもリアルすぎて、私も城に引き込まれてしまいました。お互いに知らなかった７人が、次第に打ち解け、力を合わせながら敵を倒して終わり、ではありません。想像以上の展開です。自分の心の中を書かれているような、立ち止まって考えたくなるような場面もあり、寄り添ってくれる人の大切さを深く感じました。この本を手にして良かったなと思っています。

助産師より愛をこめて～医療センター産科通信～

第２回　助産師・アドバンス助産師の役割とは

助産師イメージキャラクター
西 さんこちゃん

こんにちは。医療センターの助産師・西さんこです。今回は、助産師の仕事を紹介します。妊娠中は外来で妊婦健診という健康診断をして妊娠中の体や生活に困っていることなど、妊婦さんの不安に対してアドバイスしています。母親学級では妊娠中や赤ちゃんのこと、そして出産、育児のお話をして、お母さんになるための準備ができるようにしています。お産の時はそばに寄り添い無事にお産ができるようにお手伝いをしています。新たな命の誕生は、何度経験しても感動します。

いざ出産した後は、入院中に赤ちゃんのお世話について抱っこやおむつ替え、おっぱいの飲ませ方、おっぱいの手入れ、赤ちゃんのお風呂の入れ方など説明して、退院してからの赤ちゃんとの生活が困らないようにサポートしています。また、病棟外ではいのちの授業として命の大切さを伝え、自分と他の人の命を大切にできるように性教育を行っています。

平成 27 年より高度な知識と技術を認められた「アドバンス助産師」という制度ができ、令和３年の熊本県のアドバンス助産師数は 38 人で、医療センターでは４人がアドバンス助産師として働いています。

産婦人科医師・小児科医師・助産師・看護師・医療ソーシャルワーカー・薬剤師・栄養士・看護補助者など病院スタッフのチームワークでお母さん、赤ちゃん、小児科・産婦人科の患者さま、ご家族を全力でサポートしていきます。

アドバンス助産師は「（一財）日本助産評価機構」にて助産実践能力が一定の水準にあることを評価・認証されたものです。当院には４人の「アドバンス助産師」が在籍しています。

詳細は URL もしくは、QR コードを読み込んで確認してください。

▶（一社）日本助産評価機構
https://www.josan-hyoka.org/advanced/advanced/

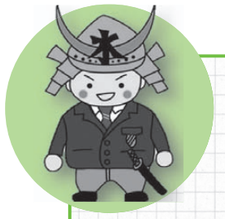

～水公さん発信！ 最新水高情報～

水公さんのお通りだい！（二十五の巻）

水俣高校公式ゆるキャラ「水公さん」が、水高の取り組みや生徒を紹介していきます。

水高のことをもっと知りたい人は、QR コードを読み込んで学校 HP へ！

問い合わせ
水俣高校☎63-1285

水高　令和４年度がスタートしました

世界的な視野をもち地域課題を解決できるグローバルリーダーを目指すのが水俣高校の目標ですが、もっと単純に、『水俣高校ってこんな学校なんだ！』と市民の皆さんに楽しく知ってもらえるような記事をこれからもお届けします。また、学校生活の様子などは学校ホームページから見ることができます。OB・OG の皆さんも後輩たちの活躍をぜひチェックしてください。

生徒紹介コーナー♪

頑張る水高生！

頑張っている水高生を毎月紹介♪今月は生徒会長の川本凛（かわもとりん）さん（機械科3年、水俣一中出身）だよ！

水俣高校には沢山の行事があります。５月初旬に行われる体育大会は、まさに水俣高校のスタートダッシュと言える盛り上がりがあります。特に応援リーダーの演舞は迫力がありますね。

10 月には文化祭があって、クラスそれぞれの企画や文化部によるステージ発表などが行われます。演奏や劇、ダンスなど、クラス毎の特徴が見えて、とても楽しいです。

他にも、各学期のクラスマッチや長距離走大会、２学年の修学旅行など、楽しいイベントが沢山あります。順次紹介していきますので、これからの記事にも楽しみにしていてください。

くらしの情報 Information

催し

爆笑落語四人会2022

■**日時**　6月23日㈭　開場　18時30分　開演　19時～
■**場所**　もやい館3階もやいホール
■**チケット**　千円（全席自由）
もやい館2階受付で販売中
■**出演**　桂竹丸・三遊亭遊雀・古今亭今輔・三遊亭遊子
問 もやい館（受付）☎62・3120

水俣ローズフェスタ・春2022

バラが見頃を迎えています。
5月22日㈰までバラ園開放、物産市、バラの苗販売、エコバラちゃんのPR活動があります。
問 経済観光課☎61・1629

ふれあいセンター5月のイベント情報♪

★地域・子ども食堂「すまいる食堂」
原則、お弁当となります。
■**日時**　5月14日㈯　11時～13時
■**料金**
○子ども　無料
○大人　300円

★大人も子どもも絵本の世界へ 教室
読み聞かせ、昔話、手遊び、わらべうたなど、遊びを通して楽しい時間を過ごしませんか？
■**日時**　5月14日㈯　14時～
■**参加料**　無料
■**講師**　おはなしユニットサニーにこ

★イライラしない子育て講座
子育てを通じて人との関わり方、コミュニケーション上達法の伝わりやすいほめ方を学びます。
■**日時**　5月21日㈯　13時30分～
■**参加料**　無料
■**講師**　茶木谷与和さん（不登校支援相談員 他）

★クノンボールエクササイズ教室
健康講座です。ボールは準備してあります。
■**日時**
①5月17日㈫　13時30分～14時45分
②5月31日㈫　13時30分～14時45分
■**参加料**　300円
■**準備物**　タオル、飲み物
■**講師**　楠原なぎさん

★色鉛筆で楽書き（らくがき）講座
初心者も気軽に参加できます。
■**日時**
①5月17日㈫　15時～
②5月31日㈫　15時～
※両日参加が条件です。
■**参加料**　500円
■**準備物**　色鉛筆・鉛筆・消しゴム
■**講師**　楠原なぎさん

★共通事項
■**場所**　市ふれあいセンター
■**定員**　各講座10人程度
※事前申込みが必要です。
問 市ふれあいセンター☎84・9099

【有料広告】
JA共済から新登場！
認知症共済
一生涯にわたって備えられる
～認知症の保障～
ポイント①：認知症はもちろん、認知症の前段階の軽度認知障害（MCI）まで幅広く保障します。
ポイント②：認知症の予防・早期発見から発症後までトータルでサポート。
ポイント③：簡単な告知でご加入いただけます。
<ご契約例>共済金額：500万円の場合
所定の認知症と診断＋要介護1以上に認定されたとき
一時金500万円
所定の軽度認知障害と診断されたとき
一時金50万円（共済金額×10％）
不担保期間1年
一生涯保障
JAあしきた
※ご加入いただける年齢40歳～75歳。但し、ご加入には一定の条件がございます。
「JAとのお取引はこれから」というお客様もお気軽にどうぞ！
お問合せ先：JAあしきた水俣基幹支所　TEL:0966-63-2148

第67回 恋龍祭

5/28㈯、29㈰
エコパーク水俣
潮騒の広場・周辺

例年、7月に開催していた「恋龍祭」を、今年は5月の「みなまた港フェスティバル」の時期に合わせ、会場をエコパーク水俣に移して開催します。「みなまた物産展」「水俣花火大会」も同時開催します。

★恋龍祭
市民総おどり
5月28日㈯ 18：00～19：45
市民パレード
5月29日㈰ 11：00～13：00

★港フェスティバル（艦船イベント）
5月28日㈯ 10：00～17：00
29日㈰ 9：00～15：00

★物産展
5月28日㈯ 10：00～21：00
29日㈰ 9：00～16：00

★花火大会
5月28日㈯ 19：45～20：30

■問い合わせ
○恋龍祭　恋龍祭実行委員会（水俣商工会議所内）☎63-2128
○物産展　みなまた物産展実行委員会（水俣商工会議所内）☎63-2128
○花火大会　水俣花火大会実行委員会（みまた観光物産協会内）☎63-2079

参加団体募集

恋龍祭の参加団体を募集しています。
市外からの参加も大歓迎です。
■**申し込み先**
○市民総おどり
水俣商工会議所☎63-2128
○市民パレード
市経済観光課☎61-1628

協賛金のお願い

協賛金のお願いで各事業所、団体を訪問しています。市民の皆さまで、協賛いただける場合は、以下の振込先までお願いします。

振込口座
金融機関　熊本中央信用金庫 水俣支店
種　別　普通預金
口座番号　1221611
口座名義　恋龍祭実行委員会 濱田憲治

※5/13までに協賛いただいた人で恋龍祭ホームページおよび新聞折込チラシに氏名掲載を希望する場合は水俣商工会議所に連絡してください。

【有料広告】
お任せください！ご高齢の方の応援隊！
面倒 大変 難しい
くらしのお困りごと
草払い・剪定・力仕事・ゴミ捨て・お掃除・見守りなど
サラ玉の収穫など様々な農作業もお手伝いします！
障がいのある方の「働きたい」を応援します！
利用者募集中
お仕事、いろいろ！
見学、体験も大歓迎！
お気軽にお電話ください
安心価格！お見積無料！まずはお電話を！
0966-63-3833
一般社団法人 さくら福祉会

環境センター 5、6月のイベント情報

★化石レプリカを作ろう！
■日時　5月22日(日)　10時～12時
★グリーンカーテンを作ろう！
■日時　6月12日(日)　10時30分～12時
★共通事項
■募集　30人程度（応募多数の場合は抽選）
■申し込み方法　電話または下記QRコードから入力
問 県環境センター☎62・2000（原則、月曜日休館）

ひきこもり家族交流会

同じ悩みを抱えている家族同士で思いを語り合ったり、情報交換をしませんか？ 参加は無料です。
■開催日時　5月18日(水)　14時～15時30分
■場所　水俣市社会福祉協議会（もやい館1階）
問 みなまた安心センター（水俣市社会福祉協議会内）☎63・2047／メール ansin@minamata-shakyo.jp

相談

生活の困りごと「みなまた安心センター」にご相談を

「働きたくても働けない」、「家計に困っている」など、生活に困窮している人へ解決に向けた支援を行います。相談は無料です。
■開設日時　月曜日～金曜日　8時30分～17時15分（祝日を除く）
■場所　水俣市社会福祉協議会（もやい館1階）
問 みなまた安心センター（水俣市社会福祉協議会内）☎63・2047／メール ansin@minamata-shakyo.jp

若者サポートステーションやつしろ「お仕事出張相談会」

みなさんの心配事や不安に寄り添い「働きたい」という気持ちを応援します。相談は無料です。
■日時　5月10日(火)、5月17日(火)、6月7日(火)、6月21日(火)　13時30分～16時30分
■場所　ハローワーク水俣
■対象者　15歳から49歳までの求職者やその家族
問 若者サポートステーションやつしろ☎0965・37・8739／メール wakasapo.yatushiro@kirari-co.info

司法書士と市の合同相談を行います

相続、遺言、売買、成年後見、債務整理、破産など、気軽に相談してください。相談は無料です。
※事前予約が必要です。
■日時　5月26日(木)　13時～15時
■場所　市役所2階市民相談室
■相談時間　1人あたり20分間
問 市福祉課☎61・1640

特設人権相談所を開設します

家庭内の問題、その他いろいろな心配、困り事など、人権に関する相談に応じます。相談は無料です。
■日時　6月1日(水)　10時～15時
■場所　市役所3階会議室C
■人権擁護委員【敬称略】平尾雅述、和田恭子、小形美千代、本田真一、井上信二、岡﨑秋人
問 熊本地方法務局八代支局☎0965・32・2654（自動音声案内で④を選択）

【有料広告】
おーきな輪㊟
ちゅら海会プレゼンツ
沖縄音楽祭 6月11日(土) 18：30～（17：00開場）
スペシャルゲスト 宮沢和史（元 THE BOOM）
場所　水俣市文化会館　入場料　前売り 4,000円　当日 4,500円
○高校生 1,000円（B席最後尾、当日受付で学生証の提示が必要です）
※曽木の瀧のみの取り扱い
○大人1名につき、中学生以下のお子様1名無料
チケット販売　曽木の瀧　愛林館　ナポレオン　古着屋BUMP　庭田商店　ブックシティー一心堂　ファミリーマート水俣大黒店
主催　水俣ちゅら海会　問い合わせ　090-6891-8698（代表：北薗正人）

スポーツ

市立総合体育館 健康運動教室

★初級ピラティス教室
ピラティスは、身体の柔軟性、バランス、筋力の向上を目的として考案された動作法です。理想的な姿勢と動作を学びます。
■日時
①5月18日～7月20日（毎週水曜日）14時～15時
②5月17日～7月26日（毎週火曜日）19時～20時
■定員　各10人

★太極舞&コンディショニング教室
太極拳の動きと呼吸法で、中国的な音楽に合わせて行う有酸素運動です。体幹トレーニングやストレッチもあります。
■日時　5月19日～7月21日（毎週木曜日）10時30分～11時30分
■定員　15人
★共通事項
■場所　旧市立第三中学校体育館
■参加費　3750円
■準備物　タオル、飲料水、（ピラティス教室はヨガマット）
問 市立総合体育館☎63・3339

小学生必見！「走り方教室 in 水俣」

専門のインストラクターが速く走るためのコツを教えます。
■日時　5月14日(土)　10時～11時30分（雨天延期　5月15日(日)）
■場所　エコパーク水俣陸上競技場
■対象者　小学1～3年生
■参加料　500円
■準備物　運動着、飲み物、タオル
■定員　先着20人
■申込期限　5月13日(金)　17時
■申し込み方法　電話または、氏名、学年、性別、電話番号をFAX・メール
問 エコパーク水俣管理事務所☎62・7501

JNC杯ソフトボール大会

■期間　5月23日(月)～6月17日(金)
■場所　エコパーク水俣
■参加料　1チーム8千円
問 水俣市ソフトボール協会・米澤☎090・8668・3662／ホームページ https://minamata-softball.amebaownd.com

話題沸騰のアウトドアスポーツ！！『モルック』体験してみませんか？

モルックは、フィンランド発祥のアウトドアスポーツ。ルールはシンプルで分かりやすいので、誰でも楽しめます！！

ルール
モルック（投げる棒）を投げて、スキットル（点数の付いたピン）を倒し、50点ピッタリになるまで倒した人が勝利！
たくさん倒せばよい、というものでもなく、コントロールと戦略が要求されます。

モルックの借用方法
①市立総合体育館2階事務所（☎63-3339）に、使用日の空き状況を確認し、借用書を提出
②借用日に同所へ取りに行く

問 スポーツ交流課☎83-9700

【有料広告】
とても親切なサッシ屋です
TSS住器
T…とても　S…親切な　S…サッシ屋です

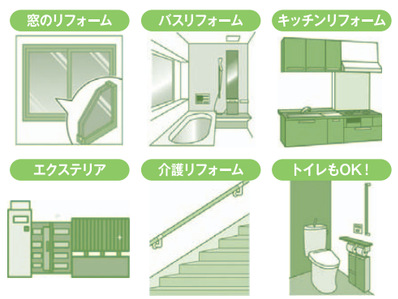

住適（すてき）に、べんりに、暮らしアップ！！快適生活のエキスパート！！私たちがお待ちしています。
LIXIL FC マドリエ
マドリエ水俣
TSS住器株式会社
TEL.0966-61-1766
熊本県水俣市浜松町61-34

募集

市公民館「市民教室」受講者募集

■**開講期間**　6月～令和5年2月（全18回）
■**年間受講料**　3千円
※各教室で必要な教材費は実費です。
■**応募資格**　市内に在住、勤務、在学している人
■**申し込み方法**　窓口で直接または、郵便番号・住所・氏名・年齢・性別・電話番号・希望教室を書いて、はがき・FAXで申し込み
※申し込み多数の場合は、抽選を行います。受講申込者が5人未満の場合、教室は開講しません。
■**申込期限**　5月13日㈮
問 〒867－0065、浜町2丁目10番26号、市公民館本館☎63・8402／FAX84・9119

【水俣市公民館本館】

教室名	講師	開講日／時間	定員(人)	市民教室の概要
料理	廣田冨士子	第 1・3 ㈭ ／ 10:00 ～ 12:00	12	健康維持のため、栄養のバランスのとれた食事を楽しくつくります。
カーネーション N フラ 前田 ハーラウ	前田国子	第 2・4 ㈰ ／ 10:30 ～ 12:00	15	初めての人にも優しいフラダンスと、体が癒されるエクササイズを楽しみませんか？
健康で楽しい スポーツ吹矢	田畑純一	第 1・3 ㈯ ／ 13:30 ～ 15:30	20	腹式呼吸を使い、健康づくりを目的とした手軽に楽しめるスポーツです。
朗読	松山ちづ子	第 1・3 ㈯ ／ 10:30 ～ 12:00	10	朗読することで、読む力や表現力が確かなものになります。さあ、すてきな朗読をはじめませんか？
パソコン	河野房夫	第 1・3 ㈬ ／ 13:00 ～ 15:00	6	パソコンの基礎、ワード文章の作成、エクセルの使い方などを学びます。
池坊いけ花	木村加代子	第 2・4 ㈭ ／ 10:00 ～ 12:00	10	いけ花の基本を学び、季節の花、行事の花をいけます。
フォークダンス	森山進	第 1・3 ㈭ ／ 10:00 ～ 12:00	20	フォークダンスを踊って楽しいひとときを過ごしませんか？あなたが主役です。
ヒーリングフラ	下山美里	第 1・3 ㈭ ／ 13:00 ～ 15:00	20	ハワイアンソングに合わせて深い呼吸でゆったり踊るフラダンスは、心も体もリラックスできます。一緒に楽しみましょう。
クラフト手芸	嶋崎美枝子	第 1・3 ㈪ ／ 13:00 ～ 15:00	15	初心者も中級者もエコクラフトで編むかごとバッグを一緒に作りましょう。
小さなアート ハガキ絵	四宮久美子	第 3・4 ㈮ ／ 13:00 ～ 15:00	10	ハガキに季節の花・野菜・行事などを描きます。
エンジョイダンス	犬童真理	第 1・3 ㈮ ／ 18:00 ～ 19:30	20	音楽を体で表現します。みんなで楽しく練習します。
池坊生け花	廣田治子	第 2・4 ㈭ ／ 18:30 ～ 20:30	20	初めての人も大歓迎。季節の花を生け花で楽しみ、花から元気をもらいます。

【有料広告】

住まいづくりにたどりつくまで・・・その⑥前号より・・・調査対象が北米というだけでは広すぎるため、絞り込む必要があった。日本では、桐の産地として、会津桐が有名で、それと同じ緯度ぐらいのところだろうと想定。桐材といえば、小量の取引だから、コンテナで桐材を運ぶにしても、中小業者だろうと考えた。

幸いニューヨークに支店を構える化学会社の一部門の担当者から、取引高の拡大のため、協力したいとの申し出があり、現地に飛んだ。そこでめぼしい業者をリストアップして電話をかけ続けてもらい、ようやくテネシー州、アラバマ州、サウスカロナイナ州エリアぐらいではと推定。

それらの州に現地の人と二人で行き、木材取扱業者をくまなくあたった。徒労に経る数ヶ月の日々だったが、その後ようやく米桐材に興味をもって探してくれる人と出会い、桐の花や枝の特徴、また、日本で用意していた桐の写真を渡した後、一時帰国。数ヶ月後、連絡を受けて再渡米。桐材であることを確認して、幸いにも買付へと進むことができた。

気候温暖な南部で育った桐材は成長が早く、その分、目が荒いが、会津と同程度の緯度で育った桐材は年輪が細かく、日本では琴の材料として重宝され、また、桐タンスの材料としての需要もあった。

北米から輸入した桐材は、品質的にも優れていて、日本では重宝された。この商売をベースとして北米・カナダの東海岸側からホワイトオーク材やヒッコリー材、ウォールナット材の輸入へと商域も広がり、高級材への販売とつながっていった。日本へ運ぶ船運賃も、日本から北米への荷物は多いため高いものの、北米から日本への船運賃は集荷が少ないことから、格安で、むしろ日本国内での運賃の方が高かった。ただ、こういった売り買いだけのビジネスには、ある種の虚しさも感じられ、もっと地域密着型の何かをやりたいという思いは、日々深まりつつあった・・・。つづく

売地のご案内
水俣市古城2丁目64-2
土地面積　293㎡／88.6坪
（公衆用道路27㎡を含む）
1区画
第一小学校・第一中学校校区

中古住宅のご案内
水俣市月浦出月
（県営月浦団地近く）
ゆったり3LDK平屋建
お早めにお問い合わせ下さい

これからのご案内物件　①新築建売住宅（古城）②新築建売住宅（初野）③売地（月浦）
※近日、弊社HPに掲載予定です。是非ご覧下さい。
日の出建材・ホーム　水俣市百間町2丁目3-22　63-4551

あなたのお店も「まちゼミ」に参加しませんか？

まちゼミはお店の人が講師になり、プロならではの専門知識や情報、コツ、楽しみ方などを受講者（お客さま）に伝える少人数制のゼミです。お店を知ってもらうことで、地域の人に気軽に店に来てもらおうという取り組みです。

参加店舗同士の交流や一緒にまちゼミを開催します。

■**申込期限**　5月31日㈫
問 水俣まちゼミ事務局　ネイルサロンスーリール・新立☎84・9195

もやい館　講座受講生募集

★初心者陶芸教室
■**日時**　6月～令和4年3月の第1・2・3火曜日　19時～21時
■**受講料**　1カ月1500円
※粘土代は、別途1kg300円
■**講師**　古里博久さん（ふるさと窯）
■**申込期限**　5月20日㈮

★初めてのフラワーアレンジメント
■**日時**　7月～令和5年3月の第1・2・3金曜日　19時～21時
■**受講料**　1回500円
※材料代は、別途1回約3千円
■**講師**　松本里香さん（日本フラワーデザイナー協会）
■**申込期限**　6月25日㈯
問 もやい館☎62・3120

福祉活動助成募集（県共同募金会）

令和5年度に福祉活動を計画する団体へ助成があります。

■**対象者**　社会福祉法人・NPO法人・任意団体 など
■**対象経費**　ボランティアや学習会、子ども食堂などの福祉活動に関する諸経費（人件費は除く）や備品整備費など
■**申込期限**　5月31日㈫
問 熊本県共同募金会水俣市支会（水俣市社会福祉協議会内）☎63・2047

永年無事故運転者表彰申し込み受付中

令和3年6月末現在で、運転免許を取得してから10年・20年・30年・40年を超える人のうち、次の対象者の要件に当てはまる人は「永年無事故運転者表彰」の申し込みができます。希望者は、本人の自筆で申し込んでください。

■**対象者**　交通安全協会の会員で、次の要件をいずれも満たす人
○運転免許を取得後、行政処分・刑事処分を受けたことがない人
○過去3年以内（令和元年7月1日～令和4年6月30日）に交通法令違反がない人（見込み）
■**準備物**　運転免許証、印鑑
■**申込期限**　6月10日㈮
問 水俣地区交通安全協会☎62・0110

スキル

令和4年度狩猟免許試験・更新

■**免許試験時期**　6月～令和5年1月（6回程度）
■**免許更新時期**　6月～9月
更新対象者は、有効期間が平成34年（または令和4年）9月14日までの人です。
※詳しくは5月上旬に公開する県ホームページまたは窓口へ問い合わせてください。
問 県自然保護課☎096・333・2275／芦北地域振興局林務課☎82・2524

【有料広告】

CO・OP共済ニュース
明日のくらし、ささえあう
CO・OP共済

CO・OP共済 あいぷら寸 掛金お手頃!! 生命保障 300万円

死亡・重度障害（病気・事故）
加入できる年齢：満18歳～満70歳
（発効日の年齢）
〈一例〉
男性30歳 月掛金570円　女性30歳 月掛金510円
※2013年9月2日以降発効契約の月掛金です。（2013.9.1改定）

手頃な掛金で生命保障を備えましょう！
加入時より10年間は掛金が変わりません（共済期間10年）
※満期時に契約を更新、もしくは共済期間内で契約を更改する場合は、その時の年齢の掛金になります。

共済カウンターでは保障の相談受付中！お気軽にお立ち寄りください。
生活協同組合くまもと　エムズシティ 1階共済カウンター　☎0966-62-5099（9:30～18:00）
※CO・OP共済の詳しい保障内容は、加入申込書付パンフレットをご覧ください。
※CO・OP共済に加入するには、生協くまもとの組合員になることが必要です。加入時に出資金として1,000円をお預かり致します。
なお出資金は、生協を脱退する時には、原則として返還されます。
契約引受団体／日本コープ共済生活協同組合連合会（コープ共済連）
K-80185-2203

伝言板

「みなまた困窮者支援ネットワーク」を活用してください

これまでの食糧支援に加え、4月から生理用品や日用品も支給しています。生活に困窮している人は活用してください。

★支援のしくみ

①生活協同組合くまもとが「フードドライブ」で、市民から品物を収集、②(社)みなすまいるが品物を保管、③水俣市社会福祉協議会が、生活困窮者へ品物を提供。

問 みなまた安心センター(水俣市社会福祉協議会内)☎63・2047

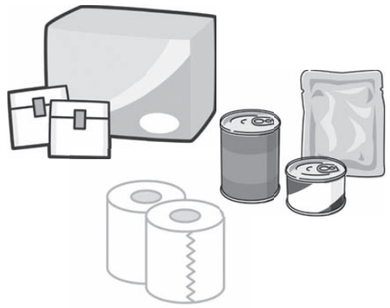

令和5年3月中・高卒業予定者求人事業者説明会

令和5年中学校・高等学校卒業者を対象とした求人申し込みを令和4年6月1日からハローワークで受け付けます。申し込みにあたり、事業者説明会を開催します。

■日時 5月25日(水) 10時～12時／14時～16時

■場所 桜十時ホールやつしろ

問 ハローワーク水俣☎62・8609

新型コロナで一時的に収入が減少した世帯への特例貸付延長

新型コロナウイルス感染症の影響で、一時的に収入が減少した世帯を対象とした特例貸付を6月まで延長しています。

問 水俣市社会福祉協議会(みなまた安心センター)☎63・2047

棚田のあかりを開催します

■日時 5月21日(土) 17時頃からイベント開始 18時点火

■会場 寒川地区の棚田

■見学料 500円(久木野校区住民を除く)

■駐車場 久木野小グラウンド

※寒川地区への道は原則通行止ですが、水源亭の利用者は通れます。

問 愛林館☎69・0485

「病児・病後児保育もくれん」移転のお知らせ

4月から「児童家庭支援センターオリーブの木」隣の建物2階へ移転しました。

■新住所 平町2丁目2番6号

問 病児・病後児保育もくれん☎83・8010

寄附・善意

善意のこころ(2、3月受付分、敬称略)

◆水俣市スポーツキッズサポーター基金へ

水俣市卓球協会、立尾電設㈱

◆水俣市社会福祉協議会へ

柿本秀雄(牧ノ内)、山内槇一(長野)、鬼塚里美(洗切)、中村章子(古里)、橋本勝代(南福寺)、朝熊京子(古城)、石本欣一(中鶴)、北山恵美子(深川)、六車敏朗(大迫)、小規模多機能居宅介護オハナ

◆児童養護施設 光明童園へ

田上よし子(月浦)、山之口美穂(熊本市)、門司一徹(東京都)、放課後等デイサービスとぽす、熊本県美術家連盟事務局、カーブスプラッセだいわ出水店

◆児童養護施設 湯出光明童園へ

岩本光弘(熊本市)、Kayamado(東京都)、デイサービスセンター長寿村、日興食品㈱、丸美屋食品工業㈱、ハウス食品グループ本社㈱

◆介護老人保健施設 やすらぎ苑へ

橋本勝代(南福寺)

◆特別養護老人ホーム 白梅の杜へ

山内慎一(長野)

こんにちは! 消費生活センターです

「消費者庁イラスト集」より

4月、新しい生活がスタートした人も多いと思います。それに伴い、引っ越し・アパートを借りる・携帯電話・光回線の設置・冷蔵庫や洗濯機などの電化製品の購入などがありますが、これらすべてに共通しているのは、「契約」です。契約には細かな条件があり、場合によっては解約できない、支払いが発生するなどのトラブルに巻き込まれる可能性があります。

事業者との契約について、トラブルが発生したときは、すぐに消費生活センターに相談してください。専門の相談員が解決に向けて助言・あっせんをしています。

場所 市役所2階

受付時間 (月)～(金)※土日祝日を除く 9時～12時、13時～16時

問 水俣市消費生活センター ☎61-1333

※個人情報・相談内容は秘密厳守しますので、安心して相談してください。

●うぶごえ(3/15～4/14受付分)

Hello Baby

赤﨑 善くん	浦上町
岩本 聡大くん	江南町
小川 夢華ちゃん	幸町
坂本 颯斗くん	葛渡
中村 湊斗くん	幸町
平薮 咲空くん	古城
古里 颯くん	古城
古澤 ほまれちゃん	宝川内
堀 慶爾くん	平町
山田 莉子ちゃん	百間町

●おくやみ(3/15～4/14受付分・敬称略)

有村 チフ	97歳	丸島町
石本 ミツ子	96歳	中鶴
石山 キヨ子	93歳	袋
井上 秀人	74歳	南福寺
柏木 敏夫	74歳	湯出
上橋 幸雄	87歳	月浦
川上 久仁子	60歳	江南町
川野 マサヱ	95歳	袋
北山 福吉	77歳	深川
櫛本 勝義	86歳	桜ケ丘
倉本 實也	90歳	平町
庄山 逸子	90歳	浜町
竹﨑 久子	96歳	古城
武田 宗子	77歳	古賀町
谷川 利雄	68歳	大園町
中村 惠美子	88歳	丸島町
中元 敏行	90歳	祇園町
畠田 克子	92歳	牧ノ内
平上 ラク	91歳	江南町
福浦 ムツミ	90歳	丸島町
前田 孝昭	89歳	越小場
松ケ野 英夫	72歳	桜井町
松下 マサエ	93歳	古城
宮嶋 ヨビコ	96歳	月浦
宮本 フクエ	93歳	白浜町
本山 三千子	70歳	薄原
森田 公子	96歳	越小場
吉海 一美	81歳	平町
若木 コメ	102歳	明神町

【有料広告】

ショッピングターン

お店でそのまま買い物ができる歩行車です。

スーパーのカゴを載せられるので、店舗のカートが不要になり バスケットホルダーがあるため カゴを安定しておくことができます。

介護福祉用具販売・レンタル 住宅改修

ケアパーク

☎0966-63-8870

水俣市汐見町1丁目99－2

営業時間 平日 9:00～17:00 土曜 9:00～12:00 休 日・祝

問地域振興課☎ 61-1607

転入者支援制度ができました

市外に住んでいて、水俣市への転入に興味がある親族やお知り合いがいましたら、ぜひ紹介してください。
※支援人数には限りがあります。詳しくは、問い合わせてください。

※各補助金共通
・令和４年４月１日以降の転入者
・５年以上定住する意思がある人
・自治会加入者 など

新幹線またはおれんじ鉄道を利用して、市外に通勤する人には…

通勤定期代支援補助金

対象者
・49 歳以下の人
・転入前後１か月以内に定期券を購入し、通勤している人 など

補助額
（月額定期券代－勤務先の通勤手当）×２分の１（上限２万円／月）

補助期間　60 カ月

申請期限
最初に購入した定期券の有効期間の開始日から３か月以内

市内に新築住宅または中古住宅を取得する人には…

住居取得支援補助金

対象者
令和４年４月１日以降に住宅取得の契約後、転入し、登記などが完了した人 など

補助額
20 万円～ 70 万円
※購入する住宅や転出元の住所により異なります。

申請期限
転入日または住宅登記日のいずれか遅い日から３か月以内

市内事業所などに就職し、奨学金の返済をする人には…

奨学金返還支援補助金

対象者
学校卒業後、正規雇用で就業または自営業をする 30 歳以下の人

対象奨学金
（独）日本学生支援機構第一種奨学金・第二種奨学金、水俣市奨学金、熊本県育英資金 など

補助額
月奨学金返還予定額の３分の１以内（上限５千円／月）

補助期間　60 カ月

ファインダー越しの
私の景色
My Best Shot

このコーナーでは、市民の皆さんが撮影した、「みなまた」の風景や人、日常の一コマなどを紹介します。

「春らんまん」

撮影者　みなまた盛り上げ隊

撮影日　３月 27 日

撮影場所
中尾山公園

撮影者からのヒトコト
この日はさくら祭り。天気も良く、満開の桜に囲まれて素敵な一日に。
最後にみんなで写真を撮ったら…すごい形の雲！桜と一緒にパシャリ。

★投稿写真を募集しています！

投稿する写真のデータを添付し、「タイトル」、「ペンネーム」、「撮影場所」、「コメント」（100 字以内）、「撮影者の連絡先」をメール本文に記入して、水俣市役所市長公室秘書広報係（kouhouminamata1@gmail.com）まで送ってください。

―地域おこし協力隊・本山祥（しょう）活動レポート― Vol.2

▲フェイスブック　▲インスタグラム
SNS で活動を随時投稿中です♪

現在私が地域おこし協力隊として集中して取り組んでいる内容に、広告のテスト・マーケティング（広告動向の研究）があります。

例えば、あなたが水俣市内の一事業主として新しくできた製品の広告をしようとした場合、熊本県か鹿児島県のどちらに出した方が、より高い反応が生まれると思いますか？ また、手段として折込チラシ・テレビ・雑誌・ネット広告など多数の広告がありますが、そのどれを行うのが一番費用対効果が高いと思いますか？

非常に答えが出しづらく感じる問いかけかと思いますが、こうした疑問に対して、テストとしてそれに近い広告を実際に展開し、どういった結果が出るのか？ この広告方法と結果には再現性があるのか？ といったことを調べています。

ちなみに、先ほど話した新製品の問いかけですが、水俣市と結びついた広告であれば、基本的に熊本県より鹿児島県の方が良い反応を見せる傾向があります。まだサンプル数が少ないため確かな情報とは言えませんが、これもテストを重ねることにより、その効果などが更にわかっていくことでしょう。

こうして得られたデータを、最終的に「水俣市特有の広告動向」として共有することで、水俣市の利益につながる指標を協力隊の期間中に残したいと思います。

おうちで簡単給食レシピ

今月の献立「かしわうどん」

●材料（5 人分）

	鶏肉（こま切れ）	150g
	かまぼこ（薄いいちょう切り）	40g
	にんじん（短冊切り）	50g
	キャベツ（短冊切り）	50g
	油揚げ	10g
	干ししいたけ	3g
	ねぎ（斜め切り）	15g
	うどん麺（冷凍）	250g
	だし昆布	5g
	水	500cc
	薄口醤油	大さじ 2
A	濃口醤油	小さじ 1
	みりん	大さじ 1
	酒	大さじ 1
	塩	少々

【作り方】
① 昆布だしをとる。
② 鶏肉を炒め、塩をして、酒をふる。
③ ②にだし昆布と水を加え、にんじん、しいたけ、かまぼこを加えてしばらく炊く。
④ ③に油揚げとキャベツを加え、A で味を調える。
⑤ ④にお湯でほぐしたうどん麺とねぎを加えてできあがり！

【ひとくちメモ】
水俣の「年越しそば」や「だご汁」は、昔から鶏のだしだけで作る家庭が多いと聞き、アレンジした料理です。鶏肉のうま味と合わせて、鶏肉の香りを消さないように昆布だしを使いました。

かたらんね 福祉の会 Vol. 2

★5区ハートフルの紹介

『5年後、10年後も幸せに暮らせる地域づくり』をテーマに語り合う「福祉の会」は、現在18の地区で取り組みが始まっています。今回は、令和2年の立ち上げ以降、継続して集まり、熱心な語り合いの場となっている、「5区ハートフル」の様子を紹介します。

まず取り組んだのは、自分たちの地域を知るため、地域資源マップを作成し、組の境界、支援が必要な人、ごみステーションなどの現状把握です。ごみステーションは、「ごみステーションが遠くて困っている人が多い地域に、あと1カ所増やせないか」「困っている人をリストアップして地域の中学生がお手伝いできないか」というアイデアが生まれています。

5区ハートフルに対して参加者からは「民生委員さんと連携が取れ、困りごとを共有し、一緒に考えられる」「自分の情報だけでなく、幅広い分野の情報が共有でき、安心感と心強さを感じられる」「個人・専門職が一体的で垣根がなくなった」「不安なことが解決でき、よく頑張っているね！の声かけが飛び交う素敵な会議」という声が寄せられています。これまでを振り返り、『人と人とのつながり』が大切だと皆さんが感じています。

今後も地域の人々がつながり、さまざまな世代が住みやすい地域となるよう、楽しく活動を続けていただきたいと思います。

■**参加者**　12人
自治会長、民生委員、地域の福祉事業所（オリーブの木・光明童園・デイサービスひだまり・百楽苑）、生活支援コーディネーター（社協）

■**開催頻度**　2カ月に1回

問 いきいき健康課☎63・3051
水俣市社会福祉協議会☎63・2047

▲語り合いの様子

ほっと みなサポ Vol.2

～子育ての悩み、誰かに話せていますか～

子どもと向き合う日々の中で、楽しいことや嬉しいことはもちろんですが、思うようにいかないこともたくさんあります。子育てに悩みや不安はつきものですが、誰に相談してよいのか分からず、抱え込んでしまうことも少なくありません。そんなときに、相談者の気持ちに寄り添い、子育てのさまざまな悩みや困りごとの解決に向けて一緒に考えることができる所が、市福祉課の「子ども家庭総合支援拠点」です。0歳から18歳までのすべての子どもとその家庭（里親や養子縁組の家庭も含む）、妊産婦を対象に、子ども家庭支援員が子育てに関するさまざまな相談に対応したり、必要な情報提供をしたり、関係機関と連携を図りながら、安心して子育てができるよう継続的にサポートします。

子育ての不安や悩みは、話すだけでも気持ちがすっきりすることがあります。肩の力を抜いて、まずは気軽に話してみませんか。

問 福祉課☎61・1660／子ども家庭支援員直通☎63・2738

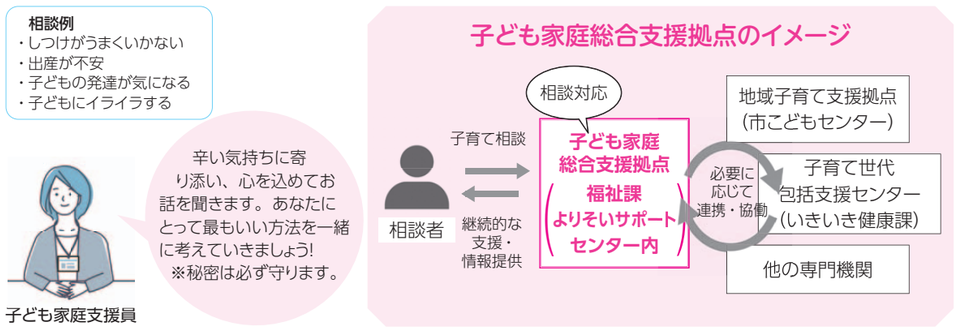

9月17日㈯、18日㈰開催!

みなでつなごう
希望 あしたへ

水葦県体通信 ②

9月17日㈯・18日㈰に、水俣・芦北地域で開催する熊本県民体育祭の情報を全7回にわたり掲載していきます。今月号は、ポスターの製作者へのインタビューです。

大会ポスターへの思い 制作した3人に聞きました♪

今回のポスターは、制作当時、水俣高校の美術部だった3人が制作に協力してくれました。制作当時のことを振り返り、大会ポスターへの思いやこだわった点を聞きました。

大会ポスターを作った皆さん（右から島田有里沙さん、柿本亜寿美さん、德冨毬乃さん）

★制作期間はどれくらい？

3人で構成を決めて、写真の担当や文字の担当など、役割を割り振って制作しました。

大まかな構図はすぐ決まりましたが、配置を考えるのに1カ月、その後、素材となる写真を集めて配置して、完成するまでに約1カ月。全体で2カ月かけて制作しました。

★デザインはどのように考えた？

大会スローガンである「みなでつなごう 希望 あしたへ 水葦県体」から、手と手をつなぐイメージを思いつきました。また、水俣市・葦北郡大会なので各市町の観光スポットの写真を配置して、手の中には県体で開催される競技を描きました。

★こだわり、苦労した点は？

水俣・芦北・津奈木の写真をバランス良く配置したところです。ポスターに使った写真も自分たちで撮りに行くなど、写真の画質にもこだわりました。苦労したのは、写真や文字などの全体のバランス。スローガンの文字を縦にしたり、写真と文字の色・大きさを変えるなど、いろいろ試しました。

★どこに注目して見てほしい？

構図にこだわって制作したので、皆さんには、「ここを見て！」と言うより、ポスター全体を見てほしいです。

大会事務局から――

今回のポスター制作では、水俣高校のほか、芦北高校の生徒の皆さんにもデザインを考えていただきました。ご協力ありがとうございました。

問い合わせ先

第77回熊本県民体育祭
水俣市・葦北郡大会実行委員会事務局
〒867-0000 熊本県水俣市中央公園1番地
☎0966－63－8777
FAX0966－63－8778
メール：minaashi-kentai@eos.ocn.ne.jp

SNSや大会HPで情報発信中！

大会に関するいろいろな情報を発信しています。
気軽にいいね！とフォローしてください。

インスタグラム　フェイスブック　県スポーツ協会

広報みなまた
2022 No.1441
5
◆編集・発行／市長公室秘書広報係
〒867-8555　熊本県水俣市陣内1-1-1
◆連絡先☎0966-61-1655
◆ホームページ／https://www.city.minamata.lg.jp
◆発行日／令和4年4月28日
◆印刷／有限会社あすなろ印刷

UD FONT by MORISAWA
見やすく読みまちがえにくい
ユニバーサルデザインフォントを
採用しています。

本井木生産組合のみなさん

みなまた 元気な 事業所ファイル 第42巻

農事組合法人 本井木生産組合

所在地　越小場847-1
創　業　平成9年7月
組合員数　14人
事業内容
○水稲の生産・作業受託
○農産物の加工・販売

当組合は越小場地区住民の組合員で構成する農業法人で、水稲の生産や作業受託の他、農産物の加工・販売を行う事業所です。

平成8年のほ場整備の完了に伴い、農業機械の売り込みが激化。機械の過剰投資を防ぐため、共同利用ができないか集落で話し合い、水稲の共同生産組織として7組の夫婦で活動を開始しました。平成19年には芦北地域初の農事組合法人となり、地域営農の先駆的なモデルとして国内外から視察を受け入れ、テレビでも報道されました。

当組合からも納品するJAブランド「大関米」はおいしいと評判です。きれいな水と、標高300mの昼夜の寒暖差が激しい土地で育つ米は甘味が強く、減農薬で、体にも環境にも優しい自慢の米です。

これまで市内全域から田植え、稲刈り、米の乾燥など水稲作業にかかる全般の業務を受託し、営農や農地の維持保全に大きく貢献してきました。女性たちが作る組合員の自家野菜を使った惣菜や弁当も好評です。機械操作が得意な人、力自慢の人、手先が起用な人、それぞれが自分の個性を生かし、適材適所で働いています。

昨年度には、これまでの功績が評価され、県から農林水産業功労者として表彰を受けました。

今後は組合員の高齢化により、水稲作業の受託を越小場地区に限定する予定ですが、若い移住者の提案で、直売所「ふれあいショップ本井木」を改修し、飲み物などを提供する、人が集う場所にしたいと考えています。このような若者のアイデアも取り入れながら、健康第一に活動を続けていきたいと思います。

▲4月18日には、功労者表彰受賞の報告に市長を訪問。福山幹雄組合長は「これからも農業振興に励みたい」と話しました。

編集後記

▼9ページのまちのわだいで紹介した、水俣と伊佐の社会福祉協議会の災害協定。横断幕にも注目です。市内介護施設の入所者さんが社会貢献したいと手書きで作成。昔、看板屋をしていたそうです。いくつになっても自分の持っている力を社会に役立てたいという気持ちはステキですね。異動した㊟も、私たちのことを今後も手伝ってくれると期待してます㊚

▼皆さん初めまして。今年度から広報みなまたを担当することになりました㊦です。新年度が始まって早くも1カ月が過ぎました。配属されて、何もかもが初めてのことで嵐のように過ぎていった4月だったと感じています。これから、市の情報をわかりやすく、そして笑顔になっていただくような広報を作っていきたいと思います。よろしくお願いします。㊦

▼4月の人事異動で、5年間担当した広報を離れることになりました。入庁してすぐ、広報に配属になり、カメラの使い方すらわからなかった㊟に一から教えてくれた先輩はじめ、取材で出会った皆さん、読んでくれる皆さんに支えられ、毎月発行することができました。人との出会いを大切にしながら、次の部署でも頑張ります。5年間ありがとうございました！㊟