

広報

みんなが幸せを感じ 笑顔あふれる元気なまち

みなまた

今年は5年に1度の
国勢調査の年!

調査にご協力
をお願いします



2020

8

Aug

No.1420

水俣市は、国の「SDGs未
来都市」に選定されました!
詳しくは、広報みなまた9月
号でお知らせします。

SUSTAINABLE
DEVELOPMENT
GOALS

水俣川と天の川

市長からのメッセージ 15

水俣市長 高岡利治

高岡利治市長が市政の動向や活動などをお知らせします。



7月4日未明、避難指示のサイレンが水俣市全域に鳴り響きました。この大雨によって水俣川の水位が上昇し、氾濫危険水位を超えた状況が続きました。県南の他の自治体でも河川の氾濫、土砂の崩落などの被害が発生し、夜が明けるとともに、その被害の大きさに直面することとなりました。本市でも、市職員の調査班が市内全域を回り、被害状況の確認に奔走。水俣市建設業協会などに協力をいただきながら、土砂の撤去や道路の確保など、市民生活に支障が出ないよう復旧に当たりました。

人は、自分に迫る危険を過小評価して、心の平静を保とうとするとされています。私たちは、平成15年に土石流災害を経験し、19人の尊い命を失うという辛い経験をしています。その経験を教訓として、後世に伝える義務が我々にはあります。しかし、発災から17年が経過し、その時の思いが薄らいできているのではないかと危惧しています。今一度、平成15年の時の災害を思い返し、今後起こるかもしれない災害に対し、私たち一人ひとりが防災に対する意識を高めなければなりません。自分の命は自分で守るとの自覚のもと、1人の犠牲者も出さないう、これからも取り組んでいきます。



今月の献立

「キムたくごはん」

●材料(4人分)

| | |
|-------------|--------|
| ごはん(炊きあがり) | 800g |
| ベーコン(色紙切り) | 40g |
| ショウガ(おろし) | 2g |
| ニンニク(おろし) | 1g |
| 白菜キムチ(5mm幅) | 40g |
| たくあん(千切り) | 80g |
| 枝豆むき身 | 20g |
| 薄口醤油 | 小さじ1 |
| 三温糖 | 小さじ1/2 |
| みりん | 小さじ1 |
| こしょう | 少々 |
| 酒 | 小さじ1 |



【ひとくちメモ】キムチとたくあんで「キムたくごはん」です。暑い夏に食欲が増す、一品です。

【作り方】

①フライパンに油をひき、ショウガ、ニンニクを入れ熱し、ベーコンなどの具材を炒め、味付けをする。
②炊きあがったご飯に①を混ぜて完成。

- 03 がまだす水俣ひと辞典 Vol.37
西川 博文さん
- 04 緊急特集
令和2年7月豪雨
- 06 令和2年7月豪雨
被災者などへの支援情報
- 08 道の駅みなまたがリニューアルします
- 10 泊まって応援キャンペーン
- 11 みなまた観光応援券
- 12 新型コロナウイルス感染症
影響を受けた農家へ支援します
- 14 市からのお知らせ
令和2年7月豪雨災害の義援金を受け
付けます ほか
- 26 連載 水俣エコハウス通信 ほか
- 28 暮らしの情報
市ふれあいセンター8月のイベント情報 ほか
- 38 暮らしのカレンダー
- 40 連載 みなまた元気な事業所ファイル
南九州センコー株式会社

今月の表紙
Cover Photo

水俣川と天の川

梅雨も終わりに差ししかかったこの日、きれいな星たちに誘われて星空の撮影へ。この時期は天の川が一番きれいに見える時期。皆さんも足を止めて、夜空を見上げてみてください。美しい景色が広がっていますよ。

(7月21日撮影)

がまだす 水俣ひと辞典

Vol.37

(一社) みなまた観光物産協会

事務局長 西川 博文さん

新型コロナウイルス感染症の影響で、売り上げが落ちた市内の飲食業を応援しようと、市や商工会議所、飲食業同業組合などと連携・協力し、テイクアウト・デリバリーや飲食店の合同販売会を行っている、(一社) みなまた観光物産協会。今号は、事務局長を務めている西川博文さんにお話を聞きました。



(一社) みなまた観光物産協会は、令和2年6月末時点で会員数80会員。7月からは、みなまた観光応援券発行事業、水俣市泊まって応援キャンペーン事業などもスタートさせています。同事業については、今号のP10・11でも紹介しています。



(一社) みなまた観光物産協会は、水俣の観光と物産の振興を目的に設立された協会です。

平成24年から事務局長を務める西川さんは、鹿児島県出水市米ノ津生まれの津奈木町育ち。水俣高校に入学し、卒業後は航空自衛隊に入隊しましたが、両親の介護のため地元へ帰り、民間企業を経て、同協会入社。「湯の児温泉が好きで、水俣の観光を盛り上げたいと思ったのがきっかけ」と話す西川さん。

昨年5月に2日間の日程で水俣IC開通記念イベントを主催し、ライブやダンスステージ、餅投げなどの催しや出店があり、会場がたくさんの人でいっぱいになりました。

今までに携わってきたイベントの中で、印象に残っているのは花火大会。当日の天候次第で、スタッフや準備物の手配も変わるからです。「でも、花火を見ている皆の笑顔。それを見ると自分も嬉しくなる」と、笑顔で話しました。

今後の目標は、「南九州西回り自動車道全線開通後も、水俣に観光に来てもらうこと。皆と一緒に頑張っていきたい」。これからも水俣の観光に、そして会員企業の皆さんに寄り添い続けます。

緊急特集 未明の豪雨が水俣を襲う

令和2年7月豪雨

☎ 危機管理防災課 ☎ 61・1604

停滞した梅雨前線の影響で、7月3日から熊本県南部を中心に九州各地で猛烈な雨が降り、人吉球磨地方などでは死者を出すなど、各地で甚大な被害が生じました。水俣市でも、時間雨量、最大76ミリの豪雨となり、降り始めからの降水量は500ミリを突破。水俣川も一時氾濫危険水位を超えるなど、記録的な大雨になりました。また、山間部を中心に市内各所で倒木による交通障害や道路、公共施設、民家などに被害が発生。熊本県、国土交通省、福岡県、北九州市、自衛隊などの関係機関や地域、消防団などが連携して復旧作業に当たりました。



1



2



5



4



3

▼7月3日から4日までの市などの動き

| 日 時 | 市の対応状況など |
|-----------|-------------------------------|
| 7/3 18:00 | 避難所開設 |
| 22:20 | 土砂災害警戒情報発令 |
| 23:00 | 水俣市災害対策本部設置 |
| 7/4 | 第1回災害対策本部会議 |
| 1:06 | 市職員配備体制強化 |
| 1:55 | 市内全域に避難指示 (11651世帯、24233人) |
| 4:50 | 県内に大雨特別警報発表 |
| 7:00 | 第2回災害対策本部会議 |
| 10:00 | 第3回災害対策本部会議 |
| 11:50 | 大雨特別警報解除 |

▼市内の被害状況 (7月17日現在)

| | | | |
|-----------|-------|----------|----------------------|
| 死亡者・行方不明者 | 0人 | 農林業施設等被害 | |
| 住宅被害 | | 農道・林道 | 17件 |
| 全壊・半壊 | (調査中) | 水路 | 17件 |
| 一部損壊 | (調査中) | 治山 | 8件 |
| 床上・床下浸水 | 約300件 | 公共施設被害 | |
| インフラ被害 | | 市営住宅 | 約100件 (床上・床下浸水など) |
| 県道 | 12件 | 市立公園 | 7件 |
| 市道 | 147件 | 市立学校 | 2件 |
| 河川 | 79件 | 海域漂着物 | 5カ所 (流木など) |
| 鉄道 | 1件 | | |
| 農地被害(田・畑) | 35件 | | |



8



6



9



7



11



10

1_ (小津奈木) 道路が崩落し、自動車が転落寸前となる
2_ (平町) 道路が崩落し、通行不能となった 3_ 7月3日の災害対策本部設置から18回の災害対策本部会議が開かれた 4_ (石飛地区) 茶園の崩落 5_ (大迫地区) 河川護岸が決壊し、田んぼに土砂が流れ込む 6・7・8・9_ 山の斜面崩落が発生し、県道(湯出大口線)をふさぎ、集落が一時孤立した 10_ (長野町) 水俣川の水が越水し、市道が冠水した 11_ (大川) 県道人吉水俣線の崩落 12_ (初野) 水が溢れ、冠水した国道3号 13_ (古城) 大量の雨水流水によって、倒壊した擁壁



13



12

家計が急変した世帯に対し、児童生徒の学用品費などを援助します

令和2年7月豪雨の影響により、家計が急変した世帯に対し、児童生徒の学用品費などを援助します。前年の収入だけでなく、今後の収入の見込みなどを勘案し、援助の対象となることがありますので相談してください。

■対象世帯 令和2年7月豪雨災害の影響により収入が著しく減少、または減少が見込まれる世帯

■問い合わせ 教育総務課 ☎ 61-1636

市ふれあいセンターでは支援物資を提供しています

市ふれあいセンターでは、支援物資の預り所として、豪雨災害で被害を受けた人へ物資の提供を行っています。子ども服、新品タオル、古タオル、掃除用具などが必要な人は、問い合わせてください。支援物資で足りないものがあれば相談してください。

■問い合わせ 市ふれあいセンター ☎ 84-9909

住宅の応急修理などの支援制度があります

住宅が大規模半壊または半壊もしくは準半壊の被害を受け、自らの資力では応急修理をすることができない世帯（うち対象要件を満たす世帯）に対し、被災した住宅の日常生活に必要な最小限度の部分の応急的な修理を支援します。すでに業者へ依頼し、修理が完了している人は支援を受けられない場合があるので、早目に相談してください。

■1世帯当たりの限度額

○大規模半壊または半壊 59万5千円以内

○準半壊 30万円以内

■問い合わせ 都市計画課 ☎ 61-1621

健康に関する相談を受け付けます

令和2年7月豪雨の影響で、家の片づけや仕事など普段とは違った生活環境により、眠れない・疲れやすい・食欲がない・イライラするなど体の調子や気持ち、考え方がいつもと違うと感じたら、一人で抱え込まず、早目に相談してください。

また、この他にも体または心の健康相談も受け付けます。

■問い合わせ いきいき健康課 ☎ 62-3028

住宅へ流入した土砂などの除去を行います

市では、半壊（焼）または床上浸水した住家であって、住宅またはその周辺に運ばれた土石、竹木などで一時的に居住できない状態にある人を対象に、障害物の除去を行います。詳しくは問い合わせてください。

■問い合わせ 土木課 ☎ 61-1624

被服や寝具などの生活必需品を提供します

市では、令和2年7月豪雨で被災した人に、被服や寝具などの保管している救援物資の中から生活必需品を提供しています。申請方法など詳しくは、問い合わせてください。

■問い合わせ 福祉課 ☎ 61-1640

水俣市義援金を受け付けます

市では、令和2年7月豪雨で被害を受けた水俣市の被災者を支援するための義援金を受け付けます。この義援金は、被災された水俣市民の生活支援や再建のために、被災の程度に応じて、配分されます。詳しくは、今号26ページに掲載しています。

■受付期間 ~令和3年3月31日(水)

■問い合わせ 福祉課 ☎ 61-1640

令和2年7月豪雨災害 災害支援情報

令和2年7月豪雨で被災した人を支援する制度などをお知らせします。詳しい内容は、市ホームページに掲載していますので、確認してください。

罹災証明書・罹災届出証明書を交付します

令和2年7月豪雨で、家屋などへの被害を受けた場合、公的支援の手続きや保険請求の手続きのために、市の証明書が必要になる場合があります。市の証明が必要な人には、「罹災証明書」または「罹災届出証明書」を交付します。

使用目的などによっては、交付できる証明書が異なります。事前に証明書の提出先に、必要な証明の種類を確認してください。
※新型コロナウイルス感染症予防のため、できる限り郵送で申請してください。

○罹災証明書

罹災証明書は、市の職員が被害認定調査を行い、全壊、大規模半壊、半壊、準半壊、準半壊に至らない（一部損壊）などの区分で、被害程度を判定します。

1～2週間程度で交付を行います。

○罹災届出証明書

罹災届出証明書は、災害によって被害を受けた事実を市に届け出たことを証明するものです。被害の程度を証明するものではありません。罹災証明書の対象にならない動産や、被害を市が確認できないものなどを証明します。

即日交付することができます。

■手続きに必要な書類

①「罹災証明申請書」または「罹災届出証明申請書」

②印鑑

③本人確認書類（運転免許証、保険証など）

④被害の状況がわかる写真

※申請書は市ホームページからダウンロードできます。

■申請・問い合わせ

〒867-8555、水俣市陣内1丁目1番53号、税務課固定資産税係（市役所仮庁舎1階9番窓口） ☎ 61-1620

市税（料）の納期限延長・減免・納付猶予制度があります

市税（国民健康保険税含む）や介護保険料・後期高齢者医療保険料について、災害で被害を受けた人には、申請により納期限の延長や課税額の減免、納付の猶予を受けられる場合があります。早目に相談してください。

■減免制度の問い合わせ 税務課固定資産税係 ☎ 61-1620、税務課市民税係 ☎ 61-1610

■猶予制度の問い合わせ 税務課収納対策室 ☎ 61-1630

浸水被害があった住宅の消毒を行います

浸水被害があった住宅などを対象に、消毒薬剤の配布を行っています。また、消毒作業の実施を計画していますので、必要な人は問い合わせてください。

■問い合わせ 環境課 ☎ 61-1613

医療費の一部負担金・介護サービス利用料が免除となります

水俣市の国民健康保険・介護保険・熊本県後期高齢者医療保険の被保険者で、令和2年7月豪雨によって、住家が全半壊・全半焼・床上浸水または、これに準ずる被災をしたなどの要件に該当する人は、医療機関や介護サービス事業所などの窓口でその旨を申告すれば窓口負担などの支払いが不要となります（令和2年10月末まで）。ただし、その申告内容については、後日、水俣市または熊本県後期高齢者医療広域連合から確認を行う場合があります。なお、入院・入所時の食費・居住費などは対象外です。

詳しい内容はお問い合わせください。

■問い合わせ 市民課年金医療保険係 ☎ 61-1622 /いきいき健康課高齢介護支援室 ☎ 63-3051

令和4年
完成予定

より豊かに過ごせる居心地の良い世代交流拠点へ

道の駅みなまたが

新しく生まれ変わります

☎ 経済観光課 ☎ 61・1629

エコパーク水俣の入り口にあり、水俣の物産の販売や休憩スペースとして、市内外の人に利用されている道の駅みなまたが、リニューアルします。新しい道の駅みなまたのコンセプトは、より豊かに過ごせる居心地の良い世代交流拠点へ。現在の観光物産情報の発信機能を拡充した「パークショップ」を新設するとともに、継続的に使用可能な建物を有効に活かしつつ、魅力ある空間を創出し、利用者にわかりやすく居心地の良い「道の駅」になるように整備を進めていきます。

■整備方針

①店舗の意義やあり方を再考し、他の道の駅や民間店舗とは異なる「水俣の旬に出会える価値ある店」としてパークショップを新築する

②パークショップ内に休憩と喫茶、軽い軽食を提供できるダイニングカフェやイトインスペースを設置する

③既存建物を有効活用することで、エコロジカルで無駄のない改修と施設拡充を目指す

④現まっぼつくりは、特徴ある建物形状を有効利用し、悪天候時や夏・冬、平日の利用を促す、魅力ある「木のおもちゃ館」へとリデザインする

⑤インフォメーションセンターのトイレを美しく、使いやすく改修し、情報提供機能も時代に見合うものに変える

⑥バラ園、スポーツ施設などの各施設との相互連携を図る

道の駅みなまた施設配置イメージ



道の駅みなまた 各施設のコンセプトと機能

①パークショップ

- 水俣の旬に出会える価値ある場を創造する
 - 生産者やスタッフが水俣の魅力をアピールできる売り場を作る
 - パークショップ内に休憩と喫茶、軽い軽食を提供できるダイニングカフェやイートインスペースを設置する
- ◆ショップエリア ◆カフェカウンター
◆休憩・イートインなど



②木のおもちゃ館（現まつぼっくり）

- 木造で、特徴ある建物形状を有効に利用する
 - 世代間交流や市内外からの需要を考え、子どものための施設を計画する
 - 木の魅力を子育てに利用する「木育」の考えを導入する
- ◆木育遊び場 ◆キッズ、ベビー各室
◆受付カウンター など



③インフォメーションセンター

- トイレ機能の充実を図り、広くて美しくお洒落なトイレとする
 - 水俣観光情報、周辺地域の情報などのインフォメーション機能を拡充する
- ◆休憩スペース ◆情報発信スペース など



④味の駅たけんこ

- 現在の機能を維持しつつ、集客誘導のためのサインをお洒落に拡充する



⑤バラ園

- イベント・フェスタなどによる集客効果と新施設群の魅力が相互に連動させる



⑥駐車場

- 既存 EV 充電施設の移設や、さらに使いやすい駐車場に改良する

期間

～11月
30日(月)

※期限前に終了
する場合があります

泊

疲れた心と体を癒しませんか？

泊まって応援キャンペーン

■問い合わせ

(一社) みなまた観光物産協会 ☎ 63-2079

出水市泊まって応援キャンペーン実行委員会 ☎ 0996-63-4061

阿久根市役所商工観光課 ☎ 0996-73-1114

県の垣根を越え、鹿児島県出水市・阿久根市と連携して、相互に宿泊助成する「泊まって応援キャンペーン」を実施します。対象者は、3市に加え、芦北町、津奈木町、長島町に住んでいる人に限ります。詳しい内容は、対象施設の所在地に応じて問い合わせてください。

水俣市内の対象施設に宿泊する場合

- 水俣市民は、宿泊料金が **8割引** (※1)
- 芦北町、津奈木町、出水市、阿久根市、長島町に住んでいる人は宿泊料金が **5割引** (※1)
- 10人以上の団体利用する場合、**送迎が無料** (※2)

※1 割引した金額の宿泊プランを作成予定です。他の助成事業とは併用不可です。芦北町、津奈木町に住んでいる人は、水俣市内の宿泊に限りキャンペーンの対象となります。

※2 水俣市、芦北町、津奈木町、出水市、阿久根市、長島町の発着に限ります。

水俣に住んでいる人が出水市または阿久根市の対象施設に宿泊する場合

- 出水市に宿泊する場合 ①宿泊料金を5割引、②菓子店などで利用できる500円分のクーポンを贈呈、③二次会(スナック、バーなど)で利用できる2000円分のクーポンを贈呈
- 阿久根市に宿泊する場合 宿泊料金を5割引

◆ 水俣市内の対象施設

齊藤旅館、夕日の宿、昇陽館、旅館 松原荘、湯の児海と夕やけ、白梅湯裸楽、温泉いわさき、エコホテル 湯の児荘、湯の鶴 あさひ荘、喜久屋旅館、湯宿 鶴水荘、旅宿 TOJIYA、OYO HOTEL サンライト、スーパーホテル水俣

◆ 出水市の対象施設

新亀屋旅館、ホテルキング、出水湯泉宿泊センター、ビジネスホテル鶴、HOTEL 鶴2号館、薩摩つる乃湯、ロイヤルインステーションプラザ、ホテル桃晃、ホテル泉國邸、いやしの宿いにしえ、ペンションわらびの丘、たけ山荘、江内自然治癒の里、Pension ぐらんぱ、悠遊庵、月のウサギ、蕨の里花和

◆ 阿久根市の対象施設

栄屋旅館、ひさご旅館、ビジネスホテルロックスイン、ビジネスホテルクアドーム、ホテルABCパレス、お宿みどこい、民宿大阪堂、イワシビル、塩屋ホステル、より処“きてん”

※宿泊施設にキャンペーン利用の事前予約が必要です。チェックイン時に、運転免許証などの本人確認が必要です。

「泊まって」、「食べて」、「買って」、「遊んで」水俣を応援！

「みなまた観光応援券」 を発行します

☎ みなまた観光キャンペーン実行委員会
(経済観光課内) ☎ 61-1629

市内の宿泊施設に泊まった人を対象に、**3000円分**
(1000円×3枚/人)の「みなまた観光応援券」を交付します。
応援券は、市内の宿泊施設や飲食・小売店などで利用できます。
ぜひ皆さん、「泊まって」、「食べて」、「買って」、「遊んで」、水俣の観光を応援しましょう！

※令和3年3月5日の宿泊までが対象です。(無くなり次第終了)

■利用期間

応援券受取日(チェックイン日)から**30日以内**
(令和3年3月5日まで)



▲応援券のサンプル



■利用方法

- ①対象の宿泊施設に宿泊の予約を行い、必ず宿泊日前日までに電話などで応援券を申し込む。
- ②チェックイン時に、宿泊人数分の応援券をホテルで受け取る。
- ③チェックアウト時にアンケート(1室1枚)を提出する。

■応援券利用対象施設

○宿泊施設(順不同)

湯の児 海と夕やけ、旅館 松原荘、昇陽館、エコホテル 湯の児荘、温泉いわさき、白梅湯裸楽、夕日の宿、湯の鶴 あさひ荘、喜久屋旅館、湯宿鶴水荘、旅宿 TOJIYA、スーパーホテル水俣、OYO HOTEL サンライト

○飲食・小売店など

市ホームページおよび専用サイトに掲載しています。

※応援券が利用できる飲食・小売店などの一覧を宿泊施設に配布しています。

■注意事項

- 同じ宿泊施設に連泊した場合でも、1人1回のみでの交付です。
- 宿泊施設ごとに交付枚数に限りがあります。必ず前日までに申し込んでください。
- 宿泊施設での利用は2000円までです。
- 事前決済の場合は、宿泊料金には利用できません。
- 新型コロナウイルス感染症の流行状況などにより、中止または内容を変更する場合があります。
- 予算の都合上、早期に終了する場合があります。



みなまた観光応援券
専用ホームページ

新型コロナウイルス感染症の影響を受けた農家を国が支援

高収益作物次期作支援交付金

農林水産課農業振興室 ☎61・1634

新型コロナウイルス感染症の発生により、売り上げが減少するなどの影響を受けた高収益作物（野菜、花き、果樹、茶）について、次期作に前向きに取り組む生産者を支援します。

■対象者 令和2年2月から4月までに野菜、花き、果樹、茶について出荷実績がある、または廃棄などで出荷できなかった生産者
 ※5月以降の出荷実績については、今後追加される可能性がありますが、最新の情報は、随時市ホームページに掲載します。

■申請方法

○JAあしきた正・準組合員
 JAあしきたより別途通知します

○JAあしきた組合員以外
 申請書類を市農林水産課まで提出してください

■主な提出書類

- ①前作（令和2年2月～4月）の出荷実績または廃棄がわかる資料
- ②農地面積の根拠が確認できる資料（農地台帳の写しなど）
- ③次期作に向けた取り組みを確認できる資料の購入伝票などの根拠書類

■申請期間 ～9月30日（水）

■支援内容

◆支援策1 高収益作物の次期作に向けた取り組みに対する支援

- 支援単価 表のとおり
- 対象となる取り組み例
 - ①生産・流通コストを削減する取り組み
 - ②種苗、肥料、農薬などの資材の購入
 - ③土壌改良資材の投入
 - ④自動環境制御装置の活用
 - ⑤作業環境の改善の取り組み
 - ⑥事業継続計画の策定 など

※①～⑥の中から2項目を実施

(表) 各品目の支援単価

| 品目名 | 支援単価 |
|--------------------|--------------------------------|
| 野菜、花き、果樹、茶 | 5万円/10a ※中山間地域 5.5万円/10a |
| 施設栽培の花き、大葉、ワサビ | 80万円/10a |
| 施設栽培のマンゴー、アウトウ、ブドウ | 25万円/10a |

※加温装置（空調装置）または、かん水装置がある施設が対象です（いわゆる雨よけハウスは除きます）。

み数（①②③全て取り組みで最大6万円/10a）

◆支援策3 厳選出荷などを行う生産者への支援

品質の高いものに限定して出荷するなどの工夫を行う生産者に、取り組みを行なった人数や日数に応じて1人1日当たり2200円の支援をします。
 ※令和2年2月以降、厳選出荷に組み込んだ期間が対象です。
 ※作業日誌などで取り組みの内容を確認します。

○対象品目 花き、茶、施設栽培の大葉、ワサビ、マンゴー、アウトウ、ブドウ、都道府県知事からの協議に基づき、必要性を認められた品目
 ※施設栽培のうち、いわゆる雨よけハウスは除きます。

○対象となる取り組み（花きの取り組み例）

- ①フラワーネット張りの調整
- ②芽かき、摘花、整枝
- ③冷蔵貯蔵などによる出荷調整など

（茶の取り組み例）

- ①被覆作業の実施
- ②化粧ならし、遅れ芽除去
- ③荒茶の分別製造調整 など

○交付例 2万円/10a×取り組み

- ◆支援策2 次期作に向けた取り組みに対する支援
- 支援額 2万円/10a（中山間地域などでは単価を1割加算）
- 対象となる取り組み
 - ①新たに直販などを行うためのホームページなどの整備
 - ②新品種、新技術の導入などに向けた取り組み
 - ③海外の残留農薬基準への対応または、有機農業、GAPなどの取り組み

先着
3000冊
限定

飲食店応援チケット事業 水俣市プレミアム飲食券

発売日
8月
11日(火)

飲食店応援チケット事業実行委員会（水俣商工会議所内） ☎ 63-2128

1冊 3000円で買うと 5000円分のお食事に使える♪

- 500円券×10枚つづり
- 1冊3000円
- 店内での飲食の他、テイクアウトやデリバリーでも利用できます。

■注意事項

- 利用期限を過ぎると使用できません。
- お釣りは出ません。
- 「プレミアム飲食券取扱店」でのみ使用できます。
下表は、7月21日までに登録された店舗の一覧です。最新の登録店はホームページで確認できます。

■感染予防策

プレミアム飲食券取扱店は、右に記載の感染予防策を3つ以上講じて営業します。各店舗の感染予防策は、チラシやホームページに掲載しますので、店舗選びの参考にしてください。
※感染予防策を徹底しますが、市民の皆さんも感染拡大防止にご協力ください。

■販売開始日 8月11日(火)～

※無くなり次第終了します

■使用期限 8月11日(火)～10月7日(水)

■販売場所

- 水俣商工会議所
- （一社）みなまた観光物産協会
- 市役所経済観光課
- その他市内プレガイドは、8月7日(金)の新聞折り込みを確認してください

【水俣商工会議所ホームページ】

<http://www.minamata-cci.or.jp/>

- 来店者用手指消毒スプレー設置
- 店員のマスク着用徹底
- 店内換気
- 座席・客室のこまめな除菌
- ソーシャルディスタンスを保持した座席配置
- 対面座席・対面接客時の飛沫防止フィルム設置
- カラオケマイクの除菌徹底
- 空気清浄・除菌装置の常時稼働
- 来店者に対する体温チェック
- 陽性反応者の来店が判明した際に備えた顧客の連絡先確認

▼プレミアム飲食券取扱店（7月21日現在）※最新の取扱店はホームページで確認できます。

| 店名 | 電話番号 | 店名 | 電話番号 |
|-------------|-----------|--------------|-----------------|
| 有限会社一心大将 | ☎ 62-0123 | 居酒屋 無邪気水俣店 | ☎ 63-6767 |
| 喫茶 花 | ☎ 62-6555 | ダイニングバー KEI2 | ☎ 69-0732 |
| レストラン「さくら」 | ☎ 63-3833 | なんばん本舗 | ☎ 63-4112 |
| 水香 | ☎ 62-2727 | あらせ会館 | ☎ 63-1100 |
| 喫茶 トムソーヤ | ☎ 63-1581 | 食処かしわざ | ☎ 68-0031 |
| 炉端焼 丸八 | ☎ 62-5932 | 味処南里 | ☎ 62-4200 |
| 和風スナック 古都 | ☎ 63-5603 | アージェ ひげのみせ | ☎ 62-0908 |
| ビッグマリーⅡ | ☎ 62-9123 | とんちゃん | ☎ 62-3902 |
| Kan 缶 | ☎ 84-9661 | 味処池田屋 | ☎ 63-3836 |
| 幸乃蔵 | ☎ 63-4636 | 株式会社福田農場 | ☎ 63-3900 |
| レストラン ナポレオン | ☎ 63-2328 | スタック GENKI | ☎ 090-9584-9032 |
| くつろぎ酒家 和彩美 | ☎ 84-9057 | ナイト・イン・ラム | ☎ 62-5239 |

市からの お知らせ

◆税務課

市民税係 ☎61-1610
 収納対策室 ☎61-1630
 固定資産税係 ☎61-1620

◆市民課

戸籍住民係 ☎61-1611
 年金医療保険係 ☎61-1633
 市民生活室 ☎61-1656

◆環境課

環境もやい推進室 ☎61-1612
 環境衛生係 ☎61-1613
 環境クリーンセンター ☎62-4101

◆いきいき健康課

健康推進室 ☎62-3028
 高齢介護支援室 ☎63-3051

◆福祉課

生活支援室（総務）☎61-1640
 （生活支援）☎61-1670
 子ども子育て支援室 ☎61-1660
 障がい福祉支援係 ☎61-1650
 ◆都市計画課建築住宅室 ☎61-1621
 ◆土木課道路公園管理室 ☎61-1625
 ◆上下水道局給水サービス係 ☎63-2604

◆教育総務課

総務係 ☎61-1638
 学務係 ☎61-1637

※その他の窓口は ☎63-1111 へ
 お尋ねください。

人の動き

| | | 前月比 | 前年 同月比 |
|-----|----------|-----|-----------|
| 人口 | 23,925人 | -48 | -542 |
| 男性 | 11,125人 | -32 | -264 |
| 女性 | 12,800人 | -16 | -278 |
| 世帯数 | 11,576世帯 | -12 | -193 |

（6月末日現在）

義援金

令和2年7月豪雨災害義援金を受け付けます

7月3日からの豪雨災害により、県内各地で甚大な被害が発生しました。日本赤十字社では、災害で被災された人を支援するため、義援金を受け付けます。

市役所仮庁舎福祉課12番窓口でも義援金を受け付けています。1階総合案内窓口には募金箱を設置しています。

■義援金名称 令和2年7月豪雨災害義援金

■受付口座

○肥後銀行、三郎支店、□座番号 普通、621987

○熊本銀行、日赤通支店、□座番号、普通、3126182

※いずれも□座名義は「日本赤十字社熊本県支部 支部長 蒲島郁夫」です。

※金融機関によっては、振込手数料が別途かかる場合があります。

※受領証を希望する場合は、熊本県支部に連絡してください。

○ゆうちょ銀行・郵便局、□座記号番号 00110181588



189、□座加入者名「日赤令和2年7月豪雨災害義援金」
 ※ゆうちょ銀行・郵便局窓口での振り込みの場合、振替手数料は免除されます。
 ※受領証の発行を希望する場合は、通信欄に受領証希望と明記してください。
 ☎日本赤十字社熊本県支部 096・384・2100

市立図書館

読書感想文・標語コンクールは中止します

毎年8月に作品を募集し、11月に表彰式を予定していた「第53回市読書感想文・標語コンクール」は、新型コロナウイルス感染症拡大防止のため、開催を中止します。

皆様のご理解とご協力をお願いいたします。

市立図書館 ☎63・8401



★水俣市ホームページ
<https://www.city.minamata.lg.jp>
 または左の二次元バーコードを使ってアクセスできます

市政功労

市政功労者・善行者・功績者を推薦してください

市では、毎年11月に市政功労や善行のあった人などを表彰しています。

次のような人（個人・法人・団体および故人）がいましたら、推薦してください。

■候補者の推薦基準

○市政功労者

自治振興、産業振興、教育文化、社会福祉、その他公共の福祉に寄与し、その功績が特に顕著であつた人

○善行者

広く市民の模範となるような行為（人命救助、5年以上にわたる奉仕活動など）をした人

○功績者

文化、スポーツなどの分野において顕著な功績をあげた人

■行為の期間

令和元年10月1日から令和2年9月30日までの行為（これ以前からの継続的行為も含みます）

■推薦方法

総務課行政管理室に

推薦状を提出してください。推薦状は、市役所仮庁舎1階総合案内にあります。市ホームページからダウンロードできます。

■推薦締切日 10月1日(木)

☎総務課 ☎61・1603 / 市ホームページ <https://www.city.minamata.lg.jp>

特別定額給付金

申請書の提出期限は8月17日(月)です

特別定額給付金（1人10万円給付）の申請書の提出期限は、8月17日(月)（当日消印有効）です。申請が済んでいない人は、速やかに申請をお願いします。

申請書が手元に届いていない人は、問い合わせてください。

★給付金の詐欺に注意!!

国や市が、現金自動預払機（ATM）の操作をお願いしたり、給付のために手数料の振込を求めたり、メールを送って、URLをクリックして申請手続きを求めめることは絶対にありませんので、注意してください。

特別定額給付金の給付をかたつた不審な電話があった場合は、警察署や市消費生活センターに連絡してください。

☎給付金相談窓口 ☎62・8300 / 市消費生活センター ☎61・1333 / 市ホームページ <https://www.city.minamata.lg.jp>

国勢調査

5年に一度の調査の年、皆さんの協力をお願いします

国勢調査とは、10月1日現在日本に住んでいるすべての人・世帯を対象として5年に一度行われます。

日本の人口・世帯の実態を明らかに



かにし、行政政策の資料として利用されるほか、企業・学術研究機関など、幅広い分野で役立てられます。

詳しい調査の内容は、広報みなまた9月号でお知らせします。

皆さんの協力をお願いします。

☎企画課 ☎61・6106

市民文化祭

令和2年度水俣市民文化祭は中止します

毎年秋に開催している「市民文化祭」は、新型コロナウイルス感染症の拡大防止のため中止します。皆様のご理解とご協力をお願いします。

☎市文化協会事務局（生涯学習課） ☎61・1639



ハマボウ

試験

求む！チャレンジ精神 水俣市職員採用試験

市は「固定観念や先例にとらわれず自ら考え、行動し、さまざまな問題に真摯に取り組んでいくチ

ヤレンジ精神を持った人」を求めています。

試験日程

○1次試験（筆記試験） 9月20日(日)

○2次試験（面接試験・作文試験）10月下旬から11月上旬

○合格発表 12月上旬

■職種など 左表のとおり

注意事項

- ①職種・試験区分の併願はできません。
- ②民間企業などでの職務経験には、会社員、団体職員、自営業者、公務員などとして、常勤で6カ月以上継続して就業していた期間が該当します。職務経験期間が複数ある場合は、通算することができません。
- ③日本国籍を有しない人や地方公務員法第16条の欠格条項の規定

- ④該当する人は受験できません。
- ④受験資格に必要な免許・資格を取得できなかった場合は、採用されません。

試験案内の請求

- ①窓□ 市役所仮庁舎2階総務課で受け取ってください。
- ②郵送 封筒の表に「職員採用試験案内請求」と朱書きし140円切手を貼った宛先明記の返信用封筒（A4サイズが入るもの）を同封して請求してください。

- ③ホームページ 試験案内、受験申込書などをダウンロードしてください。

■申し込み方法 持参または郵送
 ■申込締切日 8月21日(金) (郵送は当日消印有効)

☎ 0867-18555、陣内1丁目1番53号、水俣市役所総務課
 ☎ 61-1603 / 市ホームページ
<https://www.city.minamata.lg.jp/>

(表) 試験区分など

| 職種 | 試験区分 | 採用予定 | 受験資格 | |
|-------------|------------------|------|--|--------------------------------|
| 一般行政職 (A) | 行政事務 | 4人程度 | 4年制大学卒業程度の学力を有する人 | 昭和62年4月2日から平成11年4月1日までの間に生まれた人 |
| | 行政事務 (民間企業など経験者) | | 民間企業などで3年以上の職務経験を有し、その経験や能力を即戦力として発揮できる人 | |
| | 土木技術 | 若干名 | 4年制大学卒業程度の学力を有し、土木技術に関する知識を有する人 | 昭和55年4月2日から平成11年4月1日までの間に生まれた人 |
| | 土木技術 (民間企業など経験者) | | 民間企業などで、土木工事の設計および監督業務についての3年以上の職務経験を有し、その経験や能力を即戦力として発揮できる人 | |
| | 建築技術 | | 4年制大学卒業程度の学力を有し、建築技術に関する知識を有する人 | |
| | 建築技術 (民間企業など経験者) | | 民間企業などで、建築工事の設計および監督業務についての3年以上の職務経験を有し、その経験や能力を即戦力として発揮できる人 | |
| 資格免許職 | 保健師 | 1人程度 | 保健師資格を有する人または令和2年度実施の国家試験で取得する見込みの人 | 昭和62年4月2日から平成11年4月1日までの間に生まれた人 |
| | 一般行政職 (B) | 行政事務 | 若干名 | 高校卒業程度の学力を有する人 |
| 行政事務 (障がい者) | | 1人程度 | 高校卒業程度以上の学力を有し、1日7時間45分、週5日間38時間45分の職務遂行が可能な人で、受験申込日現在で、障害者手帳などの交付を受けており、活字印刷文による出題に対応可能な人 | 昭和62年4月2日から平成15年4月1日までの間に生まれた人 |





★水俣市ホームページ
<https://www.city.minamata.lg.jp>
 または左の二次元バーコードを使ってアクセスできます

試験

育児休業代替職員を募集します

給与や勤務条件は、任期の定めがあることと育児休業を取得できないこと以外は、原則として任期の定めのない職員と同じです。合格者は、任用候補者名簿に登載し、職員が育児休業を取得した場合に、必要に応じて任用します。

■職種 一般事務

■応募資格 平成12年4月1日までに生まれ、高校卒業程度以上の学力を有する人

■募集人数 3人程度

■選考方法 書類選考または面接選考

※日程は、申し込み後に連絡します。

■募集案内 市役所仮庁舎2階総務課に備え付けています。ホームページからもダウンロードできます。

■申し込み方法 郵送または持参

■申込締切日 8月21日(金)

☎総務課 ☎61・1603 / 市ホームページ <https://www.city.minamata.lg.jp/>

minamata.lg.jp/

子どもセンター

夏休み期間の利用時間をお知らせします

子どもセンターの夏休み期間中の利用時間などは次のとおりです。夏休み中のイベント情報はホームページなどで発信しています。

○児童館 (火) (土) 10時～12時、13時～17時

○つどいの広場「びよびよ」 (火) (土)、10時～15時

○多世代交流(遊戯室) (火) (土) 10時～17時

☎市子どもセンター(日)、(月) ぬは休館 ☎63・8411

健康

健康づくりに関する作品を募集します

「自分の健康は自分でつくり守る」这句话認識を深めることや、

健康な生活を送るために欠かすことのできない栄養・食生活について関心を持ってもらうため、「健康づくりに関する作品を募集します。」

■応募資格 市内の小学生以上

■募集する作品

○食育に関するPRキャラクターの愛称

○「健診を受けよう」をテーマとしたポスター

■応募方法 所定の用紙を使用し、各小中学校・高校に提出してください。一般の人は所定の用紙の裏面に住所・氏名・年齢・電話番号を記入して、市保健センターに郵送または持参してください。

市ホームページからもダウンロードできます。

※市健康づくり推進協議会および市食育推進検討会で選考し、優秀作品に選ばれた人には賞状と副賞を贈呈します。

最優秀作品は広報みなまたや市ホームページに掲載するほか、健

<食育PRキャラクター>



税

納期はお忘れなく！ 納期限&口座振替日

| 税目 | 期別 | 納期限 | 口座振替日 |
|--|-----|----------|----------|
| 市県民税 国民健康保険税 後期高齢者医療保険料 介護保険料 | 第2期 | 8月31日(月) | 8月27日(木) |

納期限内の納付にご協力をお願いします。

☎税務課収納対策室 ☎61・1630

健康づくりの啓発などにも使用します。
 ■提出締切日 8月11日(金)
 ☎〒867-10005、牧ノ内3番1号、市保健センター ☎62・3028 / 市ホームページ <https://www.city.minamata.lg.jp>

スポーツ

水俣市キッズスポーツクラブの登録クラブを紹介します

市では、水俣市キッズスポーツクラブに対して、さまざまな支援を行っています。

下表の会費の他、保険、大会出場などの必要経費を別途徴収する場合があります。

詳しくは問い合わせてください

1 ☎ スポーツ振興課 ☎ 63・931



| 種目 | クラブ名 | 対象者 | 活動日時 | 活動場所 | 会費 | |
|------|-----------------------------|-------------|---|-----------------------------------|----------------------|--------------------------------|
| | | | | | 年会費 | 月額 |
| 野球 | 水俣 22 区さくらクラブ | 小学生 | (火)~(木) 16:30 ~ 18:30 (土) 9:00 ~ 12:00 (日) 月 2 回程度 9:00 ~ 12:00 | 浜グラウンド | — | 2,000 円 |
| | 袋ベースボールクラブ | 小学生 | (月)~(木) 16:30 ~ 18:45 | 袋小運動場 | — | 2,000 円 |
| | 水俣第二小野球倶楽部 | 小学生 | (月)・(火)・(木) 16:30 ~ 18:00 (土) 9:00 ~ 12:00 | 第二小運動場 | 20,000 円 | — |
| | 夢義塾 | 小学生 | (火)・(水)・(木) 16:30 ~ 19:00 (土)・(日) 8:30 ~ 12:00 | 塩浜グラウンド | — | 2,000 円 |
| サッカー | NPO 法人 ヴィラノーバ水俣 | 小学生 ~中学生 | (月)・(水)・(木) 18:30 ~ 20:30 | 旧三中運動場 | 2,000 円 ~ 8,000 円 | 2,000 円 ~ 6,000 円 |
| | グラントゥール SC | 小学生 ~中学生 | (火)・(水)・(金)・(土)・(日) 18:30 ~ 20:30 | エコパーク水俣、 津奈木 B & G グ ラウンド 他 | 5,000 円 | 5,000 円 ~ 7,000 円 |
| | 水俣第一 FC | 小学生 | (月)・(水)・(木) 16:00 ~ 18:30 | 第一小運動場 | 4,000 円 | 1,500 円 |
| | 水俣二小サッカークラブ | 小学生 | (火)・(金) 16:30 ~ 18:30 | 第二小運動場・体 育館 | 5,000 円 | 2,000 円 |
| | BOLSO'N 水俣サッカー クラブ | 小学生 | (月)・(水)・(金) 16:30 ~ 18:30 | 袋小運動場 | 3,000 円 | 1,500 円 |
| 陸上 | サンビレッジみなまたス ポーツクラブ陸上スクール | 小学生 ~中学生 | (火)・(木) 19:00 ~ 20:00 | 袋中運動場 | 3,000 円 | — |
| | 水俣ファースト | 小学生 | 週 2 回 16:20 ~ 18:00 | 第一小運動場 | 8,000 円 | — |
| | フィオーレアスリートクラブ | 小学生 ~中学生 | 週 2 ~ 3 回 18:00 ~ 19:00 | 塩浜グラウンド他 | — | 500 円 |
| | ドリームみなまた | 小学生 ~中学生 | (木) 19:00 ~ 20:30 | エコパーク水俣 | 14,000 円 | — |
| 水泳 | 水俣悠泳クラブ | 小学生 ~中学生 | (火)・(水)・(土) 17:00 ~ 19:00 | 総合体育館 温水プール | — | 2,500 円 |
| | リワードスイミング | 小学生 ~中学生 | 要問い合わせ | 総合体育館 温水プール | 1,000 円 | 3,000 円 ~ 5,500 円 |
| | スイム水俣 | 小学生 ~中学生 | (水)・(金) 18:00 ~ 20:00 | 総合体育館 温水プール | — | (週 1) 2,000 円 (週 2) 3,500 円 |



★水俣市ホームページ

<https://www.city.minamata.lg.jp>

または左の二次元バーコードを使ってアクセスできます

| 種目 | クラブ名 | 対象者 | 活動日時 | 活動場所 | 会費 | |
|--------------------------|-----------------------|-------------|--|------------------------|---------------|-------------------|
| | | | | | 年会費 | 月額 |
| バスケットボール | 水俣クラブ | 小学生 ～中学生 | (月)・(金) 17:00～19:00 (水) 19:30～21:30 | 第二小体育館・旧 三中体育館 | 3,000円 | 100円 ～1,500円 |
| | スターファイブ水俣 | 小学生 ～中学生 | (月)・(水)・(金) 16:30～18:30 | 第一小体育館 | 5,000円 | 1,000円 |
| | 水俣虹 BBC | 小学生 ～中学生 | (水)・(木)・(金) 16:30～19:00 | 第二小体育館 | — | 500円 |
| | 水俣U-15バスケット ボールクラブ | 中学生 | (月)・(水)・(木)・(金) 18:00～19:30 | 緑東中体育館 | — | 2,000円 |
| 空手道 | 火の国道場 水俣 | 小学生 ～中学生 | (土) 18:30～21:30 | 総合体育館 | — | 1,000円 |
| | 空心会水俣道場 | 小学生 ～中学生 | (水)・(木)・(金) 19:00～21:00 | 武道館 | — | 2,000円 |
| | 一道会空専塾水俣 | 小学生 ～中学生 | (月)・(水) 19:30～21:00 | 武道館 | — | 2,500円 |
| | 海王塾スポーツクラブ 飯村道場 | 小学生 | (水)・(木) 18:00～21:00 | 総合体育館 | 3,000円 | 4,000円 |
| | 日本空手協会水俣支部 | 小学生 ～中学生 | (月)・(金) 19:00～20:30 | 厚生会館 | 3,000円 | 2,500円 |
| 剣道 | 水俣第二小学校剣道 クラブ | 小学生 | (月)・(金) 16:40～18:30 (水) 16:00～18:00 | 第二小体育館 | 5,000円 | — |
| | 袋少年剣道育成会 | 小学生 ～中学生 | (月)・(水)・(金) 17:30～19:30 | 袋小中体育館 | — | 1,000円 |
| | 水俣武道館剣道部 | 小学生 | (月)・(水)・(金) 17:30～19:30 | 武道館 | — | 2,500円 |
| 少林寺 拳法 | 水俣市少林寺拳法 スポーツ少年団 | 小学生 ～中学生 | (月)・(水) 19:00～20:30 | 専有道場 (明神町) | 3,000円 | 1,500円 |
| アーチェリー | 水俣市アーチェリー協会 | 小学生 ～中学生 | (水) 19:00～21:00 | 総合体育館 南部館 | 1,500円 | 500円 |
| バドミントン | 水俣ジュニアクラブ | 小学生 | (水) 19:30～21:30 | 総合体育館 | — | 1,000円 |
| 卓球 | 水俣市卓球協会ジュニア | 小学生 ～中学生 | (水)・(木) 19:30～20:30 | 総合体育館 | 入会金 1,000円 | 1回 300円 |
| ソフトテニス | MKクラブ | 小学生 | 週3回程度(放課後) | 第一小テニスコート、 城山テニスコート | — | 1,000円 |
| バレーボール | 水俣ジュニアバレー ボールクラブ | 小学生 ～中学生 | (水)・(木) 17:30～19:30 | 総合体育館 | — | 1,000円 ～1,500円 |
| フラダンス | ホークーレア | 小学生 | (水) 18:00～19:00 | 西念寺 | — | 1,500円 |
| 新体操 | 水俣ジュニア 新体操クラブ | 小学生 ～中学生 | (月)・(水)・(金) 18:30～20:00 | 旧水俣高校体育館 | 1,000円 | 1,000円 ～2,000円 |
| ソフトボール | MJSB | 小学生 ～中学生 | (水) 16:45～18:15 | 浜グラウンドB | 1,000円 | 500円 |
| ヒップホップ ジャズダンス | STEER | 小学生 ～中学生 | (土) 18:00～20:00 | 総合体育館 | — | 3,500円 |
| 柔道 | 柔道塾道志館 | 小学生 ～中学生 | (月)・(水)・(金) 18:00～19:30 | 武道館 | — | 3,000円 |
| レクリエーショ ン、伝統芸能、 GG | 久木野スポーツクラブ | 小学生 | (水)・(木)・(金) 16:00～17:20 | 久木野小内 | — | 500円 |

自治会

新しい自治会長です
よろしくお願ひします

令和2～3年度の自治会長が新たに選出されました。
地域内に住んでいる人たちが、互

いに助け合い、支え合いながら、明るく安心して暮らせる地域をつくっていくために、自治会への加入、積極的な参加をお願いします。各26区の自治会長で組織された「水俣市自治会長会」は、行政との連携、情報交換などを目的に毎月、定例会や自主研修会などを行っています。

☎ 企画課 ☎ 61・1607

▼各地区の自治会長



4区 田中國照



3区 森下孝一



2区 木戸文樹



1区 淵上光明



8区 森近



7区 山内慎一



6区 井上守



5区 河田奈保子



12区 淵上友行



11区 淵上義久



10区 網中良明



9区 集英治



16区 緒方行雄



15区 柏木一記



14区 吉野五男



13区 松原恵治



20区 中村幸治



19区 田中安



18区 淵上光義



17区 坂本常人



23区 鶴田博士



22区 前田一碩



21区 淋健一



26区 本井三千年



25区 宮本達美



24区 古里一幸

《水俣市自治会長会組織図》

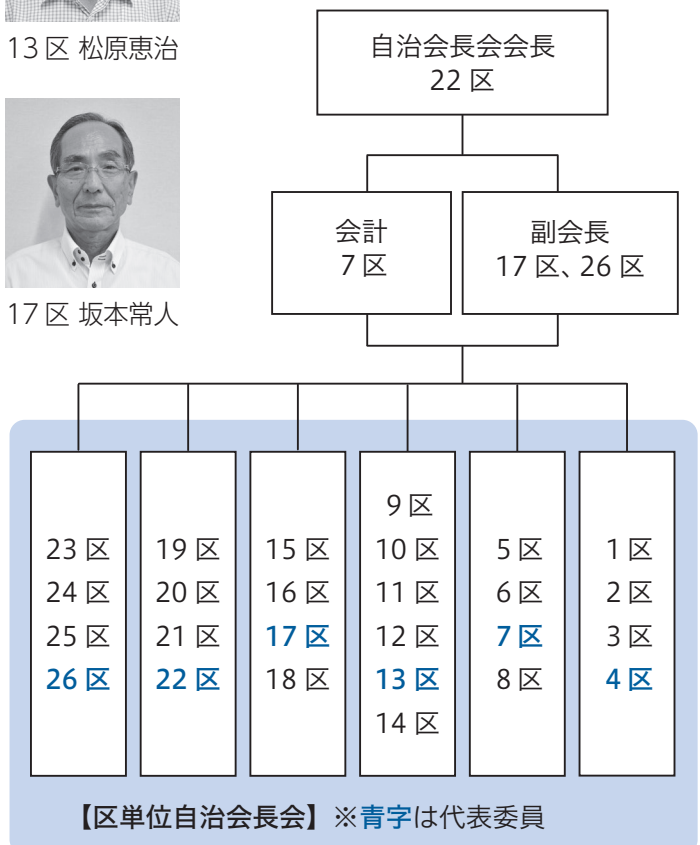

✂ 切りとり線

料金受取人、私郵便

水俣郵便局
承認

311

差出有効期間
令和4年3
月31日まで

867-8790

水俣市長行

水俣市陣内一丁目一番五十三号



お寄せください 「市長への手紙」

皆さんの、市政に対するご意見・ご要望・ご提案や、日ごろから感じていること、思うことなど、お気軽にお聞かせください。

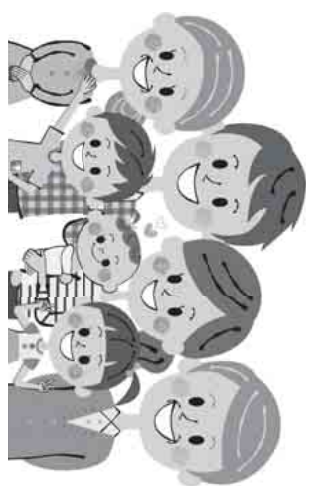

皆さんのご意見を参考に
「みんなが幸せを感じ笑顔
あふれる元気なまち水俣」
を目指します。

✂ 折り目の線

切りとり線で切り抜き、山折り線で折り畳んでのり付けすると封筒になります。切手不要で、そのまま投函できます。

【凡例】
切りとり線 -----
山折り線

のりしろ

のりしろ

のりしろ

✂️ 切りとり線

✂️ 切りとり線

お名前

ご住所

よりよい市政は対話から市長から手紙でお返事させていただきます。郵便が届くように「名前」、「住所」を記入してください。



★水俣市ホームページ
<https://www.city.minamata.lg.jp>
 または左の二次元バーコードを使ってアクセスできます

水俣環境アカデミア

水俣環境アカデミア市民公開講座「SDGsを学ぼう2020」

水俣環境アカデミア市民公開講座「SDGsを学ぼう2020」を開催します。本講座では、SDGsの基本的な事項と最新の動向について学びます。また、これまで水俣環境アカデミアが行ってきたSDGsの取り組みについても紹介します。

参加は無料ですが、事前に申し込みが必要で、当日は、申し込み時に案内する「感染防止対策チェックリスト」を提出してください。

- 日時 8月29日(土) 10時～
 - 場所 水俣環境アカデミア
 - 講師 古賀実さん(水俣環境アカデミア所長)
 - 定員 20人
 - 申し込み期間 8月25日(火)
 - 申し込み方法 窓口や電話で直接申し込みか、氏名、住所、電話番号を明記してメール・FAXで申し込みください。
- ☎ 水俣環境アカデミア ☎ 84・

9711 / FAX 84・9713 / メール academi@city.minamata.lg.jp

施設使用料改定

湯の鶴温泉センターの施設使用料が10月1日から変わります

令和元年10月1日に消費税および地方消費税の税率が8%から10%に改定されたことや、施設維持管理経費の高騰などにより、今年10月1日から使用料を下表のとおり変更します。

皆さんのご理解とご協力をお願いします。

☎ 経済観光課 ☎ 61・1629



(表) 施設使用料一覧

| 区分 | 対象 | 料金 |
|--|---------------------|-------------------|
| 入浴料 | 中学生以上 (15区住民以外) | 1人1回につき 250円 |
| | | 回数券 2,500円 (11回分) |
| | 中学生以上 (15区住民) | 1人1回につき 150円 |
| | | 回数券 1,500円 (11回分) |
| | 3歳以上小学生以下 (15区住民以外) | 1人1回につき 150円 |
| | | 回数券 1,500円 (11回分) |
| | 3歳以上小学生以下 (15区住民外) | 1人1回につき 100円 |
| 回数券 1,000円 (11回分) | | |
| 3歳未満 | 1人1回につき無料 | |
| 身体障害者手帳、療育手帳または精神障害者保健福祉手帳を所持し、水俣市に住所を有する者 (中学生以上) | 1人1回につき 100円 | |
| | 回数券 1,000円 (11回分) | |
| 身体障害者手帳、療育手帳または精神障害者保健福祉手帳を所持し、水俣市に住所を有する者 (3歳以上小学生以下) | 1人1回につき 50円 | |
| | 回数券 500円 (11回分) | |
| 使用料 | 2階大広間を占用する者 | 1部屋1時間につき 1,500円 |
| | 2階大広間冷暖房 | 1部屋1時間につき 500円 |

子育て

児童扶養手当などの受給者は現況届をお忘れなく！

★児童扶養手当

児童扶養手当は、父母の離婚などで、父または母と生計を同じくしていない児童が育成される家庭の生活の安定と自立を助け、子どもの福祉の増進を図ることを目的に支給される手当です。

★ひとり親家庭等医療費助成

ひとり親家庭などの生活の安定と福祉の向上を図ることを目的として、ひとり親家庭などの医療費の一部を助成する制度です。

これらの受給者は、児童の養育状況などを確認するため、毎年、現況届を提出する必要があります。現況届を提出しないと、11月以降の手当や助成が受けられません。該当者には現況届の書類を郵送しています。提出が必要な書類を確認して、受付期間内に必ず提出してください。

■提出期限 8月31日(月)

☎ 福祉課 ☎ 61・1660

ひとり親世帯などに臨時特別給付金を支給します

新型コロナウイルス感染症の影響を受けている、ひとり親世帯などの子育て負担の増加や収入の減少に対する支援を行うため、臨時特別給付金を支給します。

詳しくは、市ホームページに掲載しています。

★基本給付

児童扶養手当を受給している、またはそれと同等の収入のひとり親世帯などの人（養育者を含む）への給付

■支給対象者 18歳に達する日以後の最初の3月31日までの児童

（一定の障がいの状態にある児童の場合には20歳未満）を監護しており、表1の①～③のいずれかに該当する人

※児童扶養手当が支給停止中の児童扶養手当の認定を受けていない人でも、児童扶養手当の支給要件を満たしていれば、支給対象となります。

■支給額 1世帯5万円、第2子以降1人につき3万円の加算

※対象者1人につき1回限り支給します。

■手続き方法

①に該当する人

申請は不要です。対象者には7月に市からお知らせを送付しています。8月中に令和2年6月分の児童扶養手当を支給している口座に振り込みます。

②、③に該当する人

申請が必要です。必要書類を受け付け、審査後に順次指定口座に振り込みます。

★追加給付

新型コロナウイルス感染症の影響を受けて家計が急変し、収入が大きく減少した人への給付

■支給対象者 基本給付の対象となる①または②に該当する人のうち、新型コロナウイルス感染症の影響を受けて家計が急変し、収入が大きく減少した人

■支給額 1世帯5万円
※対象者1人につき1回限り支給します。

■手続き方法 対象者全員申請が必要です。必要書類を受け付け、審査後に順次指定口座に振り込みます。

■受付締切日 令和3年2月26日(金)

☎ 福祉課 ☎ 61・1660

表1 ※各種申請書などは窓口や市ホームページで入手できます

| 基本給付の支給対象者 | | 申請の有無 |
|------------|--|-------|
| ① | 令和2年6月分の児童扶養手当が支給される人 | 不要 |
| ② | ・ 公的年金など（遺族年金、障がい年金、老齢年金、労災年金、遺族補償など）を受給しており、令和2年6月分の児童扶養手当の支給が全額停止される人 ・ 平成30年中（平成30年1月～平成30年12月）の収入（公的年金などを含む）が、児童扶養手当の所得制限の限度額未満の人 | 必要 |
| ③ | ・ 新型コロナウイルス感染症の影響を受けて家計が急変し、収入が児童扶養手当を受給している人と同じ水準となっている人 ・ 今後1年間の収入（公的年金などを含む）の見込が、児童扶養手当の所得制限の限度額未満の人 | 必要 |



★水俣市ホームページ
<https://www.city.minamata.lg.jp>
 または左の二次元バーコードを使ってアクセスできます

マダニによる感染症

マダニに咬まれないように
 注意しましょう

県内では、マダニによる感染症が多発しており、秋まではマダニの活動が活発になります。

マダニに咬まれることで病原体に感染し、日本紅斑熱や重症熱性血小板減少症候群（SFTS）などの疾患にかかり、重症化する場合があります。

すべてのマダニが病原体を持っているわけではありませんが、咬まれないよう注意が必要です。

マダニは比較的大型（吸血前で3〜4mm）のダニで、主に森林や草地などの屋外に生息し、日本でも全国的に分布しています。

森林や草地などマダニが多く生息する場所に入るときには、次のような予防に努めましょう。

■注意事項

- ①長袖や長ズボンを着用し、足を完全に覆う靴を履くなどできるだけ肌を露出しない。
- ②草の上に直接座ったり、寝転んだりしない。

③脱いだ上着やタオルは、不用意に地面や草の上に置かない。

④虫よけ剤を使用する。

⑤帽子や手袋を着用し、首にタオルを巻く。

⑥帰宅後、すぐに入浴し、着替える。

■ダニに咬まれた時の対処法

①吸血中のマダニに気がついた際は、速やかに病院へ行き、処置すること。

②マダニに咬まれた後に発熱などの症状があった場合は、病院を受診すること。

※マダニは、衣類や寝具に発生するヒョウダニなど、家庭内に生息するダニとは異なります。

★ダニ媒介感染症予防情報サイト
<https://www.mhlw.go.jp/stf/seisakunitsuite/bunya/0000164495.html>

☎ しまき健康課 ☎ 63・3202



ごみ

ごみの分け方・出し方の確認
 をお願いします

地域の資源ごみステーションに市では収集しないノートパソコンや、テレビ、洗濯機などが頻繁に出されています。各家庭に配布している「市ごみの分け方・出し方」とおりに分別をお願いします。

市役所仮庁舎1階総合案内や市環境クリーンセンターでも配布しています。

市が収集できないごみがあった場合は、収集作業員が警告シールを貼り、収集せずに残します。

悪質な場合は不法投棄となり、罰則が科されることがありますので注意してください。

☎ 市環境クリーンセンター ☎ 62・4101



▲収集しないごみの例

みなまたフラワースタンプ 【5倍セール】

♪お買い物は加盟店で♪



コロナに
 負けるな!

商店街
 応援企画

8/6(木)・7(金)・8(土)

みなまたフラワースタンプ会 TEL63-2788

【有料広告】

年金

国民年金保険料の免除申請が可能です

新型コロナウイルス感染症の影響により、令和2年2月以降に収入が減少した場合は、臨時特例措置として、国民年金保険料の免除申請が可能です。

■対象者

○一般 次のいずれにも該当する人
①新型コロナウイルス感染症の影響により、令和2年2月以降に収入が減少したこと

②令和2年2月以降の所得の状況から、当年中の所得の見込みが、現行の国民年金保険料の免除などに該当する水準になることが見込まれること

※令和2年2月以降の任意の月（



アガパンサス

収入が最も低い月）における所得額を12カ月分に換算し、見込みの経費などを控除し、算出します。

※免除の判定においては、申請者本人・その配偶者・世帯主の所得が審査対象となり、それぞれが基準を満たす必要があります。

○学生 次のいずれにも該当する人
①新型コロナウイルス感染症の影響により、令和2年2月以降に収入が減少したこと

②令和2年2月以降の所得の状況から、当年中の所得の見込みが、現行の国民年金保険料学生納付特例の免除などに該当する水準になることが見込まれること

■免除対象期間

○一般 令和2年2月分～令和3年6月分

○学生 令和2年2月分～令和3年3月分

■申請に必要なもの

○一般 国民年金保険料免除・納付猶予申請書、所得の申立書、印鑑（認印可）

○学生 国民年金保険料学生納付特例申請書、所得の申立書、学生証のコピー、印鑑（認印可）

※申請書などは日本年金機構ホームページからダウンロードできま

す。

■申請場所 市民課年金医療保険係または八代年金事務所
☎ 市民課 ☎ 61・1622

ホームページ

市ホームページのバナー広告を募集しています

市ホームページに有料広告（バナー広告）掲載を希望する広告主を募集します。あなたの会社やお店などを市のホームページを使ってPRしませんか？
詳しくは問い合わせてください。

■掲載期間 1カ月単位（複数月可）

※最長期間は、申し込み年度の年度末までです。

■広告料 1枠1万円（消費税込み）

■広告の規格

○バナーサイズ 横160ピクセル、縦70ピクセル

○形式 GIF（アニメーションGIF不可）、JPEG、PNG

○容量 100KB以下

■申し込み方法 申込書と原稿を市長公室秘書広報係まで提出してください。

☎ 市長公室 ☎ 61・1655

国保

国民健康保険の医療費通知書の発送予定時期をお知らせします

市国民健康保険の被保険者に、「医療費通知書」を送ります。

この通知書は、被保険者の受診状況や医療費負担状況などを確認し、併せて自身の健康管理に役立ててもらうためのものです。

医療費通知を受け取ったことにより、特に手続きを行う必要はありません。

発送予定時期は次のとおりです。

■発送予定時期

①令和2年9月上旬（令和2年1月分～5月分）

②令和3年2月上旬（令和2年6月分～10月分）

③令和3年4月中旬（令和2年11月分～12月分）

☎ 市民課 ☎ 61・1622



★水俣市ホームページ
<https://www.city.minamata.lg.jp>
 または左の二次元バーコードを使ってアクセスできます

新型コロナウイルス接触確認アプリのインストールをお願いします

自分をまもり、大切な人をまもり、
 地域と社会をまもるために、
 接触確認アプリをインストールしましょう。

厚生労働省

新型コロナウイルス 接触確認アプリ

(略称：COCOA)

COVID-19 Contact Confirming Application



*画面イメージ

接触確認アプリは、新型コロナウイルス感染症の感染者と接触した可能性について、通知を受け取ることができる、スマートフォンのアプリです

○本アプリは、利用者ご本人の同意を前提に、スマートフォンの近接通信機能（Bluetooth）を利用して、お互いに分からないようプライバシーを確保して、新型コロナウイルス感染症の陽性者と接触した可能性について、通知を受けることができるアプリです。

○利用者は、陽性者と接触した可能性が分かることで、検査の受診など保健所のサポートを早く受けることができます。利用者が増えることで、感染拡大の防止につながることを期待されます。

1メートル以内、15分以上の接触した可能性



- ・接触に関する記録は、端末の中だけで管理し、外にはできません
- ・どこで、いつ、誰と接触したのかは、互いにわかりません
- ※端末の中のみで接触の情報（ランダムな符号）を記録します
- ※記録は14日経過後に無効となります
- ※連絡先、位置情報など個人が特定される情報は記録しません
- ※Bluetoothをオフにすると情報を記録しません

iPhoneの方はこちら



Androidの方はこちら



詳しくはこちら

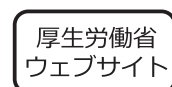

内閣官房

新型コロナウイルス感染症対策推進室
 情報通信技術(IT)総合戦略室

義援金

令和2年7月豪雨 水俣市義援金を受け付けます

市では、令和2年7月豪雨による水俣市内の被災者を支援するため、義援金を受け付けます。

■**受付期間** 令和3年3月31日

(水)

■**義援金受入口座（口座名義）**

水俣市豪雨災害義援金

■**受付口座** 肥後銀行 水俣支店

普通 口座番号 1736608

※振替手数料は地方銀行からは無

料です。ATM・ネットバンキン

グなどからの振り込みは有料で

す。その他の銀行などは、手数料

がかかることがあります。

■**現金書留での送付** 現金書留で

義援金を送付する際の郵便料金は

必要ありません。詳しくは、郵便

局窓口で確認してください。

▼**送付先**

〒867-8555、水俣市陣内

1丁目1番53号、水俣市役所「令

和2年7月豪雨」

※福祉課窓口でも受け付けます。

窓口で義援金申込書を記入する必

要があります。

★税法上の措置

義援金に関する税法上の措置については国税庁ホームページをご覧ください。

▼国税庁ホームページ <http://www.nta.go.jp/index.htm>

■**受領書の発行** 義援金受入口座への送金、または現金書留で送付した人のうち、受領書の発行を希望する人は、次の書類を同封して、福祉課（〒867-8555、水俣市陣内1丁目1番53号）まで郵送してください。

①受領書発行依頼書（ダウンロード後、必要事項を記入してください）

②返信用封筒（切手は不要です。必ず宛名を記入してください）

※受領書発行依頼書は、市ホームページからダウンロードできます。

問 福祉課 ☎61・1640



水俣エコハウス通信 —職人さんに聞く— 第5回



水俣エコハウスの特徴について、建設に携わった地元の職人さんにお聞きするコラムです。



古田 正美さん（古田建具店）
前号に続き、水俣エコハウスの建具を手掛けた古田さん（古田建具店）に話を聞きました。

●木製建具は結露が出やすいですか？

結露は少ないんじゃないかな。木製建具は、木材が息をしているから、それ自体に温度や湿度を調整する機能があるんだ。

結露は室内の空気と外気の温度差が極端な所に出やすいけど、水俣エコハウスは気密性を求める家とは違って温度差も少ないから結露は出にくいよね。

それに、床材が杉だから、結露が垂れ下がってきても木が吸ってくれる。

●木製建具は手入れはどうしたらいいですか？

木製建具の滑りが悪い時は、溝を蟻でゴシゴシしておけば良くなるよ。蟻は引き出しの横板とか、木製の家具の手入れにも使える。

木の家は、まめに手入れする人にとっては愛着がわくから、面白さがあるよね。木の状態を見て、今日の温度や湿度を感じながら過ごすことが醍醐味の一つじゃないかな。



セイタカアワダチソウの取納戸。軽くて通気性も良い。

●**場所** 水俣市月浦250の18
☎84・9006（開館時間10時～16時、月曜休館）

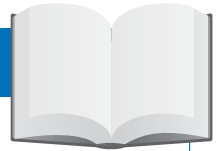

■ 図書館 8月特設コーナー ■

「タイトルにさそわれて」

おもわず二度見してしまう…。なんだか気になってしょうがない…。そんなインパクトのあるタイトルの本を集めました。どんな中身かは読んでのお楽しみです♪

● 最近人気の本 ● ● ● ● ●

- ワイルドサイドをほっつき歩け
／ブレイディみかこ
- そうざい麵／ワタナベマキ
- 全部ゆるせたらいいのに／一木けい
- ボニン浄土／宇佐美まこと
- 妖怪のど自慢／広瀬克也

図書館スタッフのイチ推し本



『コレモ日本語アルカ?』

(岩波書店) 著/金水敏

「これながいきの薬ある。のむよろしい。」このセリフから中国人を思い浮かべる人が多いと思います。しかし、現実の中国人はこんな話し方を

をしません。なぜそのようにイメージしてしまうのでしょうか。この話し方がなぜできたのか、いつ生まれたのかなど、明治時代の外国人から現在の漫画に登場するキャラクターまで調べ、そのルーツを探ります。

日本語や言葉に興味がある人におすすめしたい1冊です。



市立図書館 開館：火曜日～日曜日 9時～19時(土日祝日は17時まで)



～水公さん発信！最新水高情報～

水公さんのお通りだい！(四の巻)

水俣高校公式ゆるキャラ「水公さん」が、水高の取り組みや生徒を紹介していきます。

水高のことをもっと知りたい人は、QRコードを読み込んで学校HPへ！



問い合わせ
水俣高校 ☎63-1285

水高 Q & A

Q 機械科ってどんな学科？



機械についての専門教科を学ぶことができる学科だよ。ものづくりの知識や工具・機械の使い方、CAD(※1)や3Dプリンタ(※2)について学べるんだ。みんなさまざまな資格を取得して、ジュニアマイスターの認定を目指して頑張っているよ。ものづくりが好きなのは、機械科で勉強してほしいな！

※1 パソコンを使って図面を描くこと ※2 パソコン上で設計した立体モデルを樹脂を使って作り出す機械

生徒紹介コーナー♪

頑張る水高生！



頑張っている水高生を毎月紹介♪ 今月は、開田拳斗さん(機械科3年、津奈木中出身)だよ！



私は、将来機械関係の仕事をしたいと思って機械科に入学しました。機械科でさまざまな機械を扱ってものづくりを経験し、機械関係の仕事をしたいと強く思うようになりました。そのためにも、高校ではたくさんの資格取得にチャレンジしてきました。悩むことも多く挫折しそうになったこともありましたが、先生や仲間にも励ましてもらい、仲間と一緒に日々の勉強と実技の練習を頑張ってきた結果、今では多くの資格を取得することができました。これから就職に向けて、水高一団となってそれぞれの進路実現ができるように頑張っていきます。



くらしの情報 Information



催し



市ふれあいセンター 8月のイベント情報♪

★セルフメンテナンス講座

寝ても疲れがとれないメカニズムをわかりやすく学びます。

■日時 8月6日(木) 13時～14時

■定員 10人程度

■参加料 無料

■持参品 筆記用具、水分補給用の飲み物

★地域・子ども食堂「すまいる食堂」

3月から休止していた「すまいる食堂」を再開します。

プロのマジシャンもやってきますよ。ぜひ、見に来てください。

■日時 8月8日(土) 11時～14時

■参加料

○幼児 無料

○小・中学生 100円

○高校生・大人 300円
■定員 人数制限を行う場合があります。

★災害に備える防災講座

防災無線、警報レベル、避難場所、新型コロナウイルス感染予防対策など、災害について疑問に思っていることや不安なことを解決します。

■日時 8月18日(火) 13時30分～14時30分

■定員 10人程度

■参加料 無料

■持参品 筆記用具、水分補給用の飲み物

★ものづくりで楽しく脳トレ教室

国立水俣病総合研究センターによる脳トレ教室です。細長い専用紙を巻いて、「クイリングプレスレット」を作ります。

■日時 8月27日(木) 13時30分～14時30分

■定員 10人程度

■参加料 無料

■参加料 無料

■持参品 筆記用具、水分補給用の飲み物

■日時 8月22日(土) 14時～15時30分

「第61回健康教室」

いつまでも健康でいるために

※受け付けは、13時45分～

■場所 水俣市公民館2階ホール

■内容 ○「認知症予防について」
講師 池田晃章さん(池田クリニック院長)

○「認知症の方への接し方と脳トレ健康体操」
講師 池田ユイ子さん(山田クリニック作業療法士)

■定員 先着50人

※事前の申し込みは不要です。

■参加料 無料

※参加する人は必ずマスクを着用してください。発熱や咳の症状がある人の参加は控えてください。

※新型コロナウイルスの感染状況次第では、開催を中止する場合があります。

山田クリニック ☎63・5188

1960年、藩の見台地のキャンパスに想いを描き手作り園藝を始めました。

そして誕生した県下初の観光農園である福田農場は地域の皆様に支えられて2020年に創立60年をむかえます。

感動とは感じたら動くこと。思い通りに行動を起こす。地域の個性を育て磨き、その土地の輝きを味おうことができる観光農園として、これからも「地域の嬉しい食」をつくりつづけます。



子供たちが遠足に来て楽しめるように見晴しのよいここに花とみかんを植えよう

1960年、藩の見台地のキャンパスに想いを描き手作り園藝を始めました。そして誕生した県下初の観光農園である福田農場は地域の皆様に支えられて2020年に創立60年をむかえます。感動とは感じたら動くこと。思い通りに行動を起こす。地域の個性を育て磨き、その土地の輝きを味おうことができる観光農園として、これからも「地域の嬉しい食」をつくりつづけます。

〒867-0000 熊本県水俣市内隈内2525
お問い合わせ TEL:0966-63-3900 FAX:0966-63-0088

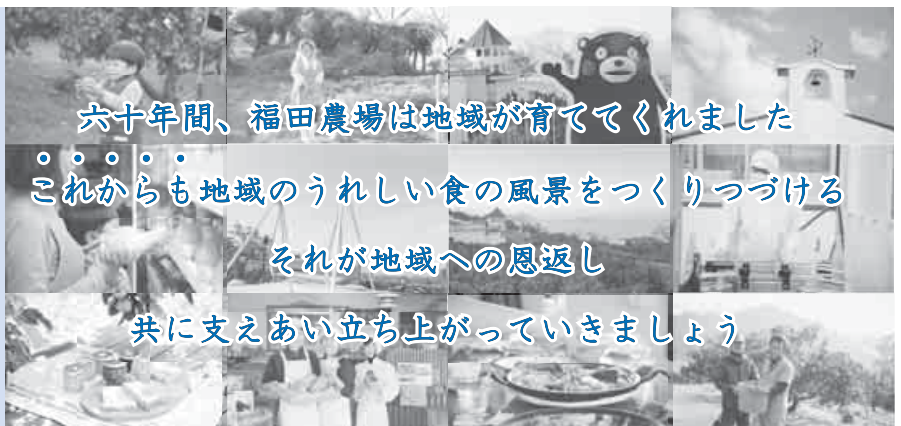

六十年間、福田農場は地域が育ててくれました

これからも地域の嬉しい食の風景をつくりつづける

それが地域への恩返し

共に支えあい立ち上がっていきましょう

【有料広告】

県環境センター
9月のイベント情報

★星空観察会

- 日時 9月12日(土) 19時～21時
- 場所 県環境センターおよび環境センター前の芝生広場
- 定員 先着30人程度
- 参加料 無料
- 申込締切日 9月5日(土)



▲過去のイベントの様子

★「手作りエコバッグ」展

- 期間 9月2日(水)～10月11日(日)
- 場所 県環境センター
- ◆エコバッグ作品募集
「手作りエコバッグ」展で展示するエコバッグを募集します。素材や大きさは問いません。
- 募集作品 手作りエコバッグ
(既製品ではなく、自分で作った

もの。素材は自由です)

■募集期間 8月21日(金)必着

■募集点数 先着30点

※一人2点までです。

■応募方法 電話または直接窓口で申し込んでください。

※申し込んだ人に出品票を渡します。必要事項を記入して、作品と一緒に環境センターまで着払いで送ってください。



▲過去の展示写真

★干潟(どろんどろん)観察会

- 日時 9月19日(土) 13時～16時
- ※荒天時は中止し、少雨時は決行します。雨天時には内容を変更する場合があります。
- 場所 未定(決定次第、ホームページに掲載します)
- 募集 先着20人程度
- 参加料 無料

■持参品 汚れてもよい服・運動靴または長靴、軍手、帽子、タオル、水筒、雨具、着替え、筆記用具

■申込締切日 9月5日(土)

★各観察会の共通事項

■申し込み方法 イベント名、住所、氏名、年齢、電話番号を明記して、ハガキ、FAX、メールで申し込んでください。参加申し込み書は、ホームページからダウンロードできます。

※参加者が5人未満の場合、中止となる場合があります。また、新型コロナウイルス感染症の今後の状況によっては、変更または中止となる場合があります。

◆新型コロナウイルスの感染予防対策のため、次の点に協力してください。

○イベントに参加する人はマスクを着用してください。

○受け付けの際に、「ヘルスチェックシート」を記入してもらいます。

○出発の前には検温をしてください。

☎ 7867-10055、明神町55番1号、県環境センター ☎ 62-2000 / FAX 62-1212 / メール center@kumamoto-eco.jp (原則、月曜日休館)



JAバンク 地域応援キャンペーン

対象商品: ○JAカード ○JAネットバンク ○JAネットローン
期間: 令和2年7月1日(水)～令和2年9月30日(水)

期間中に対象商品の申込みまたはご契約をされた方の中から

農協全国商品券
最大1,500円分プレゼント

熊本県産農畜産物等
5,000円相当分プレゼント



「JAとのお取引はこれから」というお客様もお気軽にどうぞ。詳しくはJAあしきた水俣基幹支所 Tel 63-2148 まで

お店の人が教えてくれる
「第9回みなまたまちゼミ」

■申し込みの流れ

- ① 受けたい講座を選んでください。
- ② 各店に直接電話で申し込み込んでください。定員になり次第締め切ります。
- ③ 日にち、時間外の講座の受け付けができる場合があります。

■表の備考

- ◆1、◆2 女性のみ
- ◆3 18歳以上、マスク持参
- ◆4 初心者向け、筆記用具
- ◆5 18歳以上、使っているメイク品持参
- ◆6 エプロン、マスク持参、小学生以下は保護者同伴
- ◆7 初心者向け、紙手提げ
- ◆8 12歳～100歳
- ◆9 3歳～100歳、使っているメガネ(持っている人のみ)持参
- ◆10 初心者向け(中学1年生以上)、ゆかた一式

■開催期間 8月20日(木)～9月24日(木)

まちゼミ実行委員会事務局(ネイルサロンSourire内)

☎84・9195



| 種類 | 講座名 | 開催日 | 時間 | 定員 | 材料代など | 開催店舗(場所) | 電話番号 | | | |
|----------------|---------------------------------|--|---|---------------|----------|------------------|----------------------------|--------------|----------|-----------------------|
| 健康美容 | 肌がもてなすスキンケア～明日が楽しみ～◆1 | 常時相談を受け付けます。 | 要相談 | 各2名 もしくは1組 | 500円 | MENARD フェイシャルサロン | 62-1417 | | | |
| | 私の疲れ度をチェック! セルフメンテナンス◆2 | 8月29日(土) 9月2日(水) 9月20日(日) | 13:00～14:00 9月2日(水)は 15:00～16:00 | 各2組 | 無料 | 美容整骨サロン kirakira | 080-4005-7664 | | | |
| | "いいとこどり"のハイブリッドネイル◆3 | 8月24日(月) 9月9日(水) | 11:00～12:00 16:00～17:00 | 各2人 | 500円 | ネイルサロン Sourire | 84-9195 | | | |
| | | 9月18日(金) | 13:00～14:00 | | | | | | | |
| | 健康的に美しく病予予防! 温活おはなし会◆4 | 8月29日(土) 9月5日(土) 9月12日(土) | 13:00～14:30 | 各4人 または2組 | 500円 | リラクゼーションサロンいりおのら | 080-8390-0677 | | | |
| 楽しくメイクレッスン!!◆5 | 9月1日(火) 9月3日(木) 9月8日(火) | 10:30～12:00 13:30～15:00 13:30～15:00 | 各4人 | 300円 | サロン ド FS | 84-9418 | | | | |
| | 8月20日(木) | 13:30～15:00 | | | | | 5人 | 500円 | 古着屋 BUMP | shin.toko22@gmail.com |
| | かんたんキャラケーキ◆6 | 8月23日(日) 8月30日(日) 9月13日(日) | | | | | | | | |
| ハーバリウム体験♪◆7 | 9月5日(土) 9月6日(日) | 19:00～20:00 10:00～11:00 13:00～14:00 15:00～16:00 | 各4人 | 500円 | 花工房フルール | 090-2583-5262 | | | | |
| | 聴え♪あれこれ◆8 | 8月23日(日) 9月3日(水) 9月19日(土) | | | | | 10:30～11:30 13:30～14:30 | 各2人 または1組 | 無料 | メガネのカワタ |
| レンズあれこれ♪◆9 | 8月22日(土) 9月2日(水) 9月13日(日) | 10:30～11:30 13:30～14:30 | 各3人 または2組 | 無料 | 志水自転車店 | 090-1083-9015 | | | | |
| まなぶ | ひとりで着れるモン!! ゆかたの着方講座◆10 | 8月20日(木) | | | | | 10:00～12:00 | 3人 | 無料 | 佐野写真館陣内スタジオ |
| | 人生100年時代のお金の貯め方、守り方 | 8月22日(土) 8月29日(土) 9月5日(土) | 11:00～12:00 | 5～6人 | 無料 | アクサ生命保険(株)水保分室 | 080-1793-3569 | | | |
| | | 8月25日(火) 9月2日(水) 9月5日(土) | 10:00～11:00 16:00～17:00 10:00～11:00 | | | | | 各2組 | 無料 | JA あしきた水俣基幹支所 共済 |
| | 共済を活用して賢いお金の増やし方 | | | | | | | | | |

水俣エコハウスの開館10周年記念展示(第一弾)を実施中

環境共生型モデル住宅として建設され、普及推進活動を始めて今年で10周年を迎えました。

水俣エコハウスでは、開館10周年記念展示を行っています。

第一弾は、建設過程を当時の記録でふり返る展示内容となっております。

第二弾は、水俣エコハウスで行ってきた普及推進活動を紹介する展示を予定しています。

皆さん、気軽に来てください。

■展示期間

○第一弾 11月中旬

○第二弾 11月中旬～3月末

■場所 水俣エコハウス

☎ 水俣エコハウス ☎84・9000

6 (開館時間10時～16時、月曜休館)

第52回湯の鶴温泉夏祭り(鈴虫祭)の開催を中止します

例年、郷土芸能の披露や浴衣でのドリンクサービス、物産展、竹あかり、鈴虫の共鳴会や餅投げなど楽しいイベントで盛り上がる「湯の鶴夏祭り(鈴虫祭)

り」ですが、今年は新型コロナウイルス感染症拡大防止のため、中止とします。

皆様のご理解とご協力をお願いします。

☎ (一社) みなまた観光物産協会 ☎63・2079

「#水俣エール飯」の合同販売会を開催します

新型コロナウイルス感染症に伴い売り上げが減少した飲食店の応援として、「#水俣エール飯(テイクアウト用弁当)」の合同販売会を開催します。

令和2年7月豪雨の災害支援のため、募金箱も設置し、芦北町の飲食店へ寄付します。

皆様のご協力をお願いします。

※日替わりで2店舗のお弁当を販売します。1店舗約40食程度を用意しています。

■日時 8月27日(木)、出店は(木)のみ、①11時～、②16時～、①、②いずれも売り切れ次第終了。(8月11日(火)、13日(木)は中止します)

■場所 エムスティ1階

☎ (一社) みなまた観光物産協会 ☎63・2079

スポーツ

秋季職場職域対抗ソフトボール大会

■大会期間 8月31日(月)～9月25日(金)

■場所 エコパーク水俣

■参加資格 水俣市および津奈木町に所在する事業所に勤務する者で編成したチーム

■参加料 1チーム8千円

■申込締切日 8月21日(金)

☎ 水俣市ソフトボール協会・米澤 ☎090・8668・3662



とても親切なサッシ屋です
TSS住器
 T...とても
 S...親切な
 S...サッシ屋です

窓のリフォーム
 パスリフォーム
 キッチンリフォーム
 エクステリア
 介護リフォーム
 トイレもOK!

すてき
住適に、べんりに、暮らしアップ!!
快適生活のエキスパート!!
私たちがお待ちしております。

LIXIL FC
マドリエ
 マドリエ水俣

TSS住器株式会社
TEL.0966-61-1766
 熊本県水俣市浜松町61-34

【有料広告】

相談



無戸籍で困っている人は、相談してください

全国の法務局、地方法務局およびその支局または市町村の窓口では、無戸籍解消のための相談を受け付けています。次の相談窓口に連絡ください。

■相談窓口

- 熊本地方法務局戸籍課 ☎096・364・2145 (平日8時30分～17時15分)
 - 熊本地方法務局八代支局 ☎0965・32・2654 (平日8時30分～17時15分)
 - 熊本県弁護士会子どもの相談 ☎096・325・0913 (第3土曜14時～16時)
 - 水俣市役所市民課 ☎61・1611 (平日8時30分～17時15分)
- 無戸籍問題については、法務省ホームページを確認してください。
http://www.moj.go.jp/MINJI/minji04_00034.html
- ☎熊本地方法務局八代支局 ☎0965・32・2654 (番号案内は「3」を押してください)

こころの悩み、相談してみませんか？

こころの悩みなどについて、専門のスタッフが電話で相談に応じます。

新型コロナウイルスの感染拡大に伴うこころの相談も受けています。

秘密は厳守しますので、安心して電話してください。

■受付時間 (月～金) 祝日、年末年始を除く) 9時～16時まで

☎県精神保健福祉センター ☎096・386・1166

全国一斉「子どもの人権110番」強化週間を実施します

法務省および全国人権擁護委員連合会では、学校における「いじめ」や家庭内での児童虐待などの事案が、依然として数多く発生していることから、子どもをめぐるさまざまな人権問題の解決を図るための人権相談活動を強化することを目的として、全国一斉「子どもの人権110番」強化週間を実施します。

■日時 8月28日(金)～9月3日(木)
 8時30分～19時(土、日は、10時～17時)

■専用相談番号

☎0120・007・110

■担当者 人権擁護委員・法務局職員

■内容 いじめ、暴力、虐待、体罰など子どもをめぐるさまざまな人権問題

※相談内容の秘密は厳守します。

熊本地方法務局では、強化週間以外でも、(月～金)の8時30分～17時15分まで、専用相談電話で相談に応じます。

☎熊本地方法務局人権擁護課 ☎096・364・2145

募集



障がいのある人への理解を広げるための作文とポスターを募集します

障がいのある人への理解を広げるため、「心の輪を広げる体験作文」および「障害者週間のポスター」を募集します。詳しくは、ホームページに掲載しています。

■応募資格

- 作文 小学生以上
 - ポスター 小・中学生
- ※参加賞があります。

■応募締切日 9月2日(水)

☎県障がい者支援課 ☎096・32522

33・2235



第32回くまもと景観賞の作品を募集します

くまもと景観賞は、郷土の素晴らしい景観づくりに貢献した人々の功績を顕彰し、さらなる県の景観向上を目指しています。詳しくは県のホームページに掲載していますので、確認してください。

■表彰の種類

- くまもと景観賞
- 部門賞 (地域景観賞、緑と水の景観賞、広告景観賞) など

■応募締切日 8月31日(月)

☎県都市計画課 ☎096・3333・2522

試験



水俣市北広域行政事務組合 消防本部職員採用試験

- 日時 10月18日(日) 8時30分～
- 場所 津奈木町農業就業改善センター
- 職種 消防
- 採用予定数 5人程度
- 受験資格 平成8年4月2日～平成15年4月1日までに生まれた人
- 試験内容
 - ①教養試験 (高等学校卒業程度)
 - ②適性検査 (消防(A))
 - ③作文試験
- 受付期間 8月24日(月)～9月11日(金) (当日消印有効)
- ※持参の場合は土、日を除く(受付時間 8時30分～17時)
- 申込書の請求
 - ①消防本部で請求
 - ②郵送での請求の場合、封筒の表に「水俣市北広域行政事務組合消防本部職員採用試験申込書請求」と朱書きし、140円切手を貼った宛先明記の返信用封筒(角2)を同封して請求
 - ③ホームページからダウンロード

☎ 786710003、水俣市ひばりヶ丘3番12号、水俣市北広域行政事務組合消防本部総務課
 ☎ 63・1191 / ホームページ
<http://www.nafid19.com>



令和2年度排水設備工事責任 技術者資格認定試験

- 日時 11月8日(日) 9時15分～11時30分
- 受付期間 8月17日(月)～9月18日(金) 17時(消印有効)
- 場所 熊本学園大学 (熊本市)
- 受験料 5千100円
- ※受験案内冊子は、8月3日(月)から、市上下水道局で配布します。
- 申し込み方法 郵送または持参
- ※希望者は講習が受けられます。

伝言板



(別途費用がかかります)
 ☎ (公財) 熊本市上下水道サービ
 ス公社 ☎ 096・288・7362

お盆期間中のみなくなるバス は、土曜ダイヤで運行します

新型コロナウイルス感染症拡大防止のため、お盆期間中の8月13日(木)・14日(金)のみなくなるバスの運行は、土曜ダイヤでの運行となります。

利用者の皆様のご理解とご協力をお願いします。

☎ 産交バス水俣営業所 ☎ 63・2185



各種農業機械・販売・修理



トラクター・コンバイン・田植機・チェンソー・刈り払い機・トラクター爪
 チェンソー歯など、農機具のことはお気軽にご相談ください。



ナガヤマ(株)

TEL 080-1744-1549 / FAX 0966-67-1016
 〒867-0015 熊本県水俣市深川大野973-1

【有料広告】

全国瞬時警報システム全国一斉情報伝達試験を追加実施します

緊急時の住民への情報伝達に万全を期すため、機器の点検などを目的として、全国一斉情報伝達試験を臨時で実施します。

■日時 8月5日(水) 11時

☎ 県知事公室危機管理防災課
096・3333・2112

長期間使用しない浄化槽は、使用休止の届出をお忘れなく

浄化槽法が改正され、長期間使用しない浄化槽は、決められた内容の清掃を行ったうえで、保健所に「浄化槽の使用の休止の届出」をすることにより、浄化槽の清掃・保守点検および熊本県浄化槽協会の定期検査が免除されます。

再開する場合は、必ず保健所と地域の清掃・保守点検業者に連絡してください。

適切な処置を行わないと、し尿やその他の生活雑排水が処理されないまま放流されてしまい、近隣に多大な迷惑をかけることとなります。

詳しくは、問い合わせてください。

☎ 水俣保健所 ☎ 63・4104



県生活排水対策
イメージキャラクター
“排水くん”

青少年の非行・被害防止にみんなで取り組みましょう

学校が夏休みに入る時期は、子ども達の生活のリズムが乱れ、非行に陥りやすいとされています。次代を担う青少年の育成のため、市民一人一人が青少年の非行・被害の防止に取り組みましょう。

取り組む重点課題は次のとおりです。

- SNS 利用にかかる子どももの性被害などの防止
 - 有害環境への適切な対応
 - 薬物乱用対策の推進
 - 不良行為および初発型非行（犯罪）などの防止
 - 再非行（犯罪）の防止
 - いじめ・暴力行為などの問題行動への対応
- 実施期間 8月31日(月)
- ※取り組む際には、「三つの密（密閉、密集、密接）」を徹底的に避け、「人との距離の確保」、「マスク着

用」、「手洗いなどの手指衛生」などの基本的な感染対策を行い、新型コロナウイルスの感染拡大防止に努めましょう。

☎ 県くらしの安全課 ☎ 096・333・2294

60歳以上の人へのシルバー人材センターの就業相談会

水俣・津奈木シルバー人材センターの仕組み、活動状況、仕事の内容などについての説明会を開催します。

■日時 9月3日(木) 10時～16時

■場所 もやい館2階会議室

■対象者 60歳以上の健康な人

※新型コロナウイルス感染拡大防止のため、延期、または中止になる場合があります。

☎ (公社) 水俣・津奈木シルバー人材センター ☎ 62・1122



街並みづくり・住まいづくり

世の中が「モノ」から「コト」への消費の流れの中、住宅についてもそういった傾向がみられる。今までのような住宅の購入自体が、単なる目的ではなく、幸せな生活をするために家に何を求めるのかという感じでもある。それは単に、それぞれ個室を求めるだけではなく、家が生活にどのように役立つのか、また、快適に暮らせるのかが問われているようにも思える。

北米西海岸の住宅地開発の中には、家と同じ程度ぐらい、家の外の周辺環境についても、配慮が伺える。広い意味での居住地エリアでの過ごし方を気にする人が多い。

そこまで含んでの「住宅の資産価値」という考え方がいい。確かに、ある程度、統一感のある住宅地の街並みには、心もなごむ。

それは、SDGs(持続可能な社会づくり)へとつながります。

私共は、住む人の生活や街並みづくりを意識した、住宅地開発や家づくりを、これからも提案し、地域への貢献を目指しています。

売地のご案内 (水俣第一中学校近く)



所在地：水俣市古城2丁目67-1

土地面積：305.55㎡/92.4坪

1区画 建築条件なし 自社物件

詳しくは、日の出ホームまでお問い合わせ下さい。

日の出建材・ホーム
水俣市百間町2丁目3-22 63-4551

〔有料広告〕

中小企業者向けの補助制度があります

新型コロナウイルス感染症の影響を乗り越えるための投資を行う中小企業を対象とした補助制度があります。

詳しくは、問い合わせてください。

■持続化補助金（小規模事業者）

○通常枠の補助上限 50万円、補助率3分の2

○特別枠の補助上限 100万円、補助率3分の2または4分の3

■ものづくり補助金（中小企業・小規模事業者）

○通常枠の補助上限 1000万円、補助率中小企業2分の1、小規模事業者3分の2

○特別枠の補助上限 1000万円、補助率3分の2または4分の3

※新型コロナウイルス感染症拡大防止対策の上乗せ、クラスター対策が必要と考えられるナイトクラブやライブハウスなどの上乗せはいずれも上限50万円です。

8 水俣商工会議所 ☎63・2112

農業用廃プラスチック類を回収します

回収した農業用廃プラスチック類は再生処理をします。劣化したものや焼けた部分は取り除き、運びやすい重量（10～15kg）にまとめてください。

塩ビ管は、50cm程度に刻んで出してください。泥やごみなどの異物混入があると回収できません。分別の徹底をお願いします。

※農薬廃容器の回収はしません。コンテナや農業用以外の廃プラスチックは、回収の対象ではありません。

■日時 9月3日(木) 7時～11時
※台風などによる荒天時は9月10日(木)に延期します。

■場所 JAあきた水俣集荷所（大迫玉ねぎ選果場横）

■処理料（1kgあたり）
○塩化ビニールフィルム 7円
○ポリエチレンフィルム 18円
○べたかけ資材、あぜ波板など 25円

○その他資材 18円
※当日、現金で徴収します。必ず印鑑を持参してください。

8 水俣商工会議所 ☎63・7119

退職後のために 建設業退職金共済制度

建設業退職金共済制度は、中小企業退職金共済法に基づき、建設現場労働者の福祉の増進と建設業を営む中小企業の振興を目的として設立された退職金制度です。

ホームページ「建退共」に、制度説明動画など制度の概要が掲載されています。

詳しくは、建退共熊本支部へ問い合わせください。

■加入資格 建設業を営む人
■対象者 建設業の現場で働く人
■掛金 月額310円

★特長
○国の制度なので安全、確実、申し込み手続きが簡単

○経営事項審査で加点評価対象に
○掛金の一部を国が助成
○掛金は税法上、全額非課税

○事業主が変わっても、退職金は企業間を通算して計算

※建設業退職金共済制度は、地震などにより災害救助法が適用される人たちへ、各種手続きの特例措置を実施しています。

6 建退共熊本支部 ☎096・3665111



自然災害(台風・水災)に強い! JA建物更生共済『むてきプラス』

令和2年7月豪雨による罹災につきましてはお見舞い申し上げますとともに、一日も早い復旧をお祈り申し上げます。

ポイント① 低廉な掛金で大きな保障が得られるプランが登場!

ポイント② 水災時も各種共済金(臨時費用共済金・特別費用共済金)をお支払!

ポイント③ 実損てん補方式が登場! & 付属建物・工作物自動保障!

ご家庭の大切な家財を災害(豪雨・台風・落雷等)からしっかり守る「MY家財」もご用意しております!

「JAとのお取引はこれから」というお客様もお気軽にどうぞ。詳しくはJAあきた水俣基幹支所 ☎63-2148 まで





エコパーク水俣で夏を満喫しよう!

エコパーク水俣内の2施設の設備が充実しました



ビジターバス



テニスコート

◆ビジターバス

新たに給水・給電設備（パワーポスト）と駐車場照明灯を設置し、停泊中の給水・給電ができるようになりました。

■最大停泊可能船舶 長さ7m、幅2.8m

■最大停泊数 10台

■利用料 2160円/泊

◆テニスコート

新たに4面を設置して、合計8面利用できるようになりました。令和3年3月には、2面にナイターを設置する予定です。

■利用料（1面・1時間当たり）

○一般 400円

○高校生以下 200円

■問い合わせ

○ビジターバス 芦北地域振興局土木部工務課 ☎ 82-2532

手続きなど（平日）水俣港管理事務所 ☎ 63-2449

（土日祝日）エコパーク水俣管理事務所 ☎ 62-7501

○テニスコート エコパーク水俣管理事務所 ☎ 62-7501

話題満載



水俣高校PTA新聞「もえぎ」熊日新聞コンクールで優良賞を受賞

年に3回発行している、水俣高校PTA新聞「もえぎ」が、2019年度の熊日新聞コンクールで優良賞を受賞しました。

同コンクールは、熊本日日新聞社と熊本県公立高校PTA連合会主催で毎年開いているもの。平成31年4月から令和2年3月までの県内の公立立高校PTAが発行した新聞などが対象で、今回は28点が応募し、水俣高校を含む20点が最終審査に進みました。



CO-OP共済ニュース

明日のくらし、ささえあう

近年、台風被害や集中豪雨が多発しています。



CO-OP共済 CO・OP火災共済+自然災害共済

もしも火災や自然災害で被害を受けたとき、すみやかに生活を再建できるよう、CO・OP火災共済+自然災害共済をご提案しています。



共済カウンターでは保障の相談受付中！お気軽にお立ち寄りください。

生活協同組合くまもと 水光社本店 2階共済力カウンター ☎0966-62-5099（9時～19時）

※CO-OP共済の詳しい保障内容は、加入申込書付パンフレットをご覧ください。

d90-75833-2005

※CO-OP火災共済に加入するには、出資金をお支払いいただき、お近くの生協および都道府県労災の組合員になることが必要です。取扱団体/日本コープ共済生活協同組合連合会(コープ共済連) 契約引受団体/全国労働者共済生活協同組合連合会(こくみん共済 coop)



有料広告

寄附・善意



善意のこころ

(6月受付分、敬称略)

◆児童養護施設 光明童園へ

松本淳二(百間町)、橋口新吾(名古屋市)、小倉江美子(三重県)、放課後等デイサービスとぼす、(株)フレール館、(株)メガネのヨネザワ、(株)レヴアル、モナコパレス水俣店

◆児童養護施設 湯出光明童園へ

川野学(古賀町)、後藤球子(南

●うぶごえ (6月受付分)

| | | | |
|------|------|-----|-----|
| うえむら | こうすけ | くん | 汐見町 |
| 上村 | 幸佑 | | |
| しもかわ | あかり | ちゃん | 栄町 |
| 下川 | 陽愛 | | |
| たけなが | みつぎ | ちゃん | 港町 |
| 竹永 | 充希 | | |
| たなか | きゆう | ちゃん | 古城 |
| 田中 | 喜結 | | |
| のうがみ | よういち | くん | 深川 |
| 農上 | 耀市 | | |
| はまだ | あまね | ちゃん | 浦上町 |
| 濱田 | 海音 | | |
| ひらた | いたる | くん | 栄町 |
| 平田 | 至 | | |
| ひらた | しゆんき | くん | 幸町 |
| 平田 | 舜季 | | |
| みのだ | りっか | ちゃん | 古城 |
| 蓑田 | 律花 | | |
| よしだ | りんま | くん | 古城 |
| 吉田 | 琉真 | | |

●おくやみ (6月受付分・敬称略)

| | | | |
|------|------|------|-----|
| いわさ | いさお | 85歳 | 古城 |
| 岩佐 | 功 | | |
| うえだ | ひでお | 72歳 | 桜ヶ丘 |
| 上田 | 日出夫 | | |
| おのうえ | やえこ | 93歳 | 浦上町 |
| 尾上 | 八重子 | | |
| かねこ | えいぞう | 88歳 | 汐見町 |
| 金子 | 英藏 | | |
| かわはら | たつお | 79歳 | 桜ヶ丘 |
| 川原 | 辰雄 | | |
| きたかど | マシエ | 93歳 | 白浜町 |
| 北角 | | | |
| くぼた | かずこ | 83歳 | 浜町 |
| 窪田 | 和子 | | |
| くぼた | まさのぶ | 78歳 | 古賀町 |
| 窪田 | 正伸 | | |
| くわ | ミツエ | 96歳 | 陣内 |
| 鍛 | | | |
| さかぐち | すえよし | 87歳 | 浦上町 |
| 坂口 | 末義 | | |
| しもだ | やすとみ | 96歳 | 湯出 |
| 下田 | 保富 | | |
| たにぐち | ミサエ | 94歳 | 深川 |
| 谷口 | | | |
| つるた | こみ子 | 88歳 | 越小場 |
| 鶴田 | トミ子 | | |
| のま | まさる | 76歳 | 月浦 |
| 野間 | 勝 | | |
| まえだ | サダメ | 99歳 | 越小場 |
| 前田 | | | |
| もりた | シズエ | 100歳 | 久木野 |
| 森田 | | | |
| やました | こし子 | 93歳 | 月浦 |
| 山下 | カシ子 | | |
| やまだ | こみ子 | 96歳 | 月浦 |
| 山田 | マサ子 | | |
| よしもと | よしあき | 70歳 | 宝川内 |
| 吉本 | 義秋 | | |

阿蘇村)、小川啓造(あさぎり町)、デイサービスセンター長寿村、(株)フレール館、熊本キワニスクラブ、(株)レヴアル、モナコパレス水俣店

◆水俣市社会福祉協議会へ

小島高常(久木野)、寒川小夜子(山手町)、勝田ヒサエ(洗切町)、森田弘敏(久木野)、川原ハツ子(桜ヶ丘)、山本直子(ひばりヶ丘)、小規模多機能居宅介護オハナ

水俣市スポーツキッズサポーター基金・6月受付分(受付順)

(株)モードフロンティア、(有)九州工

建、アクトビリーサイクリング(株)(宮崎一心堂)
市スポーツ振興課 ☎63・9311

◆水俣ライオンズクラブが小中学校へアルコール消毒液を寄贈

社会奉仕団体の水俣ライオンズクラブ(会員数27名)が、市内の小中学校へ各学校の規模に応じ、消毒液を寄贈しました。

7月7日、市公民館で行われた寄贈式で、水俣ライオンズクラブの谷口充会長は、「皆さんが困っているなか、何かできることはないかと考えた。子ども達に使ってもらえれば」と挨拶。

水俣市校長会の黒木博寿会長



▲アルコール消毒液を手渡す、水俣ライオンズクラブの谷口会長(右)

(水俣第一小学校)は、「入手困難な中、大変ありがたい。大切に使用させていただきたい」と話しました。

くらしのカレンダー

○土曜・日曜・祝日と、月～金曜日の17時15分以降の市役所への連絡・通
報は、☎61・1646 / ☎63・1111まで
○困りごと・お悩みは、市民相談室へ ☎61・1643（原則、火・木・金
曜日の9時～12時）

| 水 Wed | 木 Thu | 金 Fri | 土 Sat |
|--|---|--|--|
| <p>新型コロナウイルス感染症の影響により、掲載しているイベントが中止・延期となる可能性があります。詳しくは、各イベントの主催者に問い合わせてください。</p> | | | <p>1</p> <p>■夏の磯のいきもの観察会 (10:00～12:00 県環境センター)</p> <p>■法律相談&無料相談会 (13:00～もやい館)</p> |
| <p>5</p> <p>●こころの健康相談 (14:00～水俣保健所) ※要予約 ☎63-4104</p> | <p>6</p> <p>■セルフメンテナンス講座 (13:00～14:00 市ふれあいセンター)</p> | <p>7</p> <p>●1歳6カ月児健診 【平成31年1月生】 (12:45～市保健センター)</p> <p>●やさしい糖尿病教室① (13:30～医療センター) 【②14日、③21日】</p> | <p>8</p> <p>■水俣漁師市 (9:00～丸島新港)</p> <p>■すまいる食堂 (11:00～14:00 市ふれあいセンター)</p> |
| <p>12</p> <p>●こころの健康相談 (14:00～水俣保健所) ※要予約 ☎63-4104</p> | | | <p>15</p> <p>■まちの保健室 (13:00～15:00 エムズシティ1階)</p> |
| <p>19</p> <p>●こころの健康相談 (14:00～水俣保健所) ※要予約 ☎63-4104</p> | <p>20</p> <p>■行政相談 (9:00～12:00 市民相談室)</p> <p>●3歳6カ月児健診 【平成29年1月生】 (12:45～市保健センター)</p> | <p>21</p> <p>●6カ月児健診 【令和2年1月生】 (12:45～市保健センター)</p> | <p>22</p> <p>■第61回健康教室 (14:00～15:30 市公民館ホール)</p> |
| <p>26</p> <p>■法律相談 (10:30～12:30 市民相談室) ※要予約 ☎61-1656</p> | <p>27</p> <p>■ものづくりで楽しく脳 トレ講座 (13:30～14:30 市ふれあいセンター)</p> | <p>28</p> | <p>29</p> |



当番医

| 日 | 当番医 |
|----|-----------------------------|
| 2 | 佐藤クリニック ☎ 69-3007 |
| 9 | 本田レディースクリニック ☎ 63-2019 |
| 10 | 水俣協立病院 ☎ 63-1704 |
| 16 | 水俣協立病院 ☎ 63-1704 |
| 23 | たなか耳鼻科・眼科クリニック ☎ 62-8777 |
| 30 | 淵上クリニック ☎ 63-6552 |



当番薬局

| 日 | 当番薬局 |
|----|--|
| 2 | あかね薬局 ☎ 68-2356 あじさい薬局 ☎ 62-1172 |
| 9 | 日本調剤水俣薬局 ☎ 68-2193 谷川薬局 ☎ 63-7535 |
| 10 | おれんじ薬局 ☎ 63-9388 さくら薬局 ☎ 63-7100 |
| 16 | 平和薬局センター店 ☎ 62-0230 さくら薬局 ☎ 63-7100 |
| 23 | あかね薬局 ☎ 68-2356 みなまた駅前薬局 ☎ 68-2155 |
| 30 | 日本調剤水俣薬局 ☎ 68-2193 なのはな調剤薬局 ☎ 63-5627 |

日 Sun

月 Mon

火 Tue



| | | |
|----|--|---|
| 2 | 3 ●母子手帳交付・育児相談 (8:30～13:00 市保健センター) | 4 |
| 9 | 10 山の日 | 11 ■行政相談 (9:00～12:00 市民相談室) ●母子手帳交付・育児相談 (8:30～13:00 市保健センター) |
| 16 | 17 ■税務相談 (13:00～16:00 市民相談室) ●母子手帳交付・育児相談 (8:30～13:00 市保健センター) | 18 ■災害に備える防災講座 (13:30～14:30 市ふれあいセンター) |
| 23 | 24 ●母子手帳交付・育児相談 (8:30～13:00 市保健センター) | 25 |
| 30 | 31 ●母子手帳交付・育児相談 (8:30～13:00 市保健センター) | ●4カ月児健診 【令和2年4月生】 (12:45～市保健センター) |



南九州センコー株式会社

所在地 港町1丁目3番12号

設立 大正5年9月

従業員数 95人

事業内容 輸送業、港湾業 など

ホームページ <http://www.m-kyusyu.senko.co.jp/>



代表取締役社長
野口 広己さん

当社のルーツは、大正5年に梅戸で開業した富田商会であり、日本窒素肥料（現JNC株式会社）の原材料・製品の専属輸送がスタートです。平成17年に、現在の社名に変更し、今年で創業104年を迎えました。梅戸の地がセンコーグループの原点となっています。主な事業は、運送業、港湾業、小運搬・構内事業。港湾業は、センコーグループで認可を受けた2カ所のうちの1つである水俣港で、大型外国船などの船積みや船揚げ、輸出入に関する通関業務など行っております。

当社の企業理念は、「人材を育成し、地域密着の経営を通じて地域社会の発展に貢献する」です。センコーグループのプロドライバー研修の受講や、水俣地区独自の訓練でドライバーのレベルアップを図っており、



当社の大型トラック。地球環境に配慮した輸送システムで、お客様の大切な製品を「迅速」、「安全」、「確実」に届けます。

熊本県のトラックドライバーコンテストでは、最高得点の知事賞を連続して受賞しています。また、安全性優良事業所（Gマーク）認定制度の制定当時から継続して認定を受けており、高い安全性の確保で荷主や配達先に選ばれています。

通常の業務の他にも、水俣で毎年開催される港フェスティバルで自衛隊へ倉庫スペースを提供したり、花火大会では台船を提供。当社が持っている施設・設備を通して地域を盛り上げていきます。また、日本赤十字社の献血活動にも協力しています。

今後も、これまで培ってきた物流のノウハウと高い安全性で、物流に特化した事業展開により、地域に貢献していきたいですね。

編集後記

▼7月の豪雨で被災された皆様に、心からお見舞い申し上げます。▼今回の豪雨により、近隣の市町村においても、甚大な被害がでています。▼状況を知り、改めて「命の尊さ」、そしてその「命を守る」ためにとるべき行動について考えました。▼すでに発行している広報みなまたの6月号と7月号に、災害から身を守るための防災特集を掲載しています。皆さんもぜひ、もう一度確認しましょう！(真)

▼7月3日から4日にかけて、県南を中心に猛烈な雨をもたらした「令和2年7月豪雨」。(勝)は、災害現場へ、被害状況の確認・記録に行きましたが、あまりの被害の大きさに愕然としました。▼今号や市ホームページでは、被災された皆様への支援情報を掲載しています。天災は、いつ自分に降りかかるかわかりません。被災した人の立場に立つて、それぞれができる方法で支援をしていきましょう！(勝)